

率高于全省平均水平。年所得 12 万元以上纳税人 自行申报 1 709 人，超额完成指标 409 个。

税务稽查

【开展打击假发票专项检查】开展了建筑业、广告业、通信业、劳务派遣企业发票专项检查，查处 77 组假发票涉税 243 万元。

【涉税案件查处超百件】深入开展税收专项检查、重点税源企业检查、区域税收整治，全年共查处涉税案件 108 件，其中百万元以上大要案 13 件，查补税费 14 300 万元，组织入库税费款 8 500 余万元。

依法行政

【成立地税局公职律师办公室】聘请 5 名同志为地税系统公职律师，主要办理涉及地税的法律事务，履行地为地税行政决策提供法律咨询，参与地税规范性文件的起草审查、行政复议案件和重大税务案件的讨论，代理地税参加诉讼、仲裁活动和相关法律事务，充分发挥公职律师法律参谋、助手和帮手的作用。



市地税局成立公职律师办公室

【规范税务案件审理】全年受理 10 宗重大税务案件，涉税金额 6 145 万元，有力地打击了重大涉税违法行为。强化税务行政复议、诉讼等相关制度学习培训。开展网上与实地检查相结合的执法督查，对执法检查中发现的 6 类 23 个问题及时进行了整改。

【落实税收优惠政策】支持、帮助纳税人享受各项税收优惠政策，努力缩短审批时限。全年为企业减免土地增值税 1 129 万元；为 162 户下岗再就业办理减免税约 110 万元；为 74 户中小企业减免税约 1 000 万元。

纳税服务

【规范办税服务厅建设】对全市新改造办税服务厅实行“七个统一”，设置了咨询服务区、办税服务区、自助服务区、公共宣传区、纳税人休息区、预约服务接待室和绿色通道等，进一步规范和优化了办税环境。

【提高纳税服务水平】开展纳税服务礼仪培训和星级办税服务厅评比，加强地税门户网站、12366 服务热线、税务短信通等纳税服务平台建设，为纳税人提供方便快捷的服务；开展各类税收业务培训辅导，定期召开税企座谈会，纳税服务水平不断提高。

队伍建设

【加强领导班子建设】深入开展领导班子和领导干部政德教育实践活动，班子成员的“五种意识”进一步增强。采取“双向对比测评法”考核基层领导干部，增强了考核的科学性和准确性。开展领导干部“访企业、走基层”活动，帮助企业解决实际问题 132 件。

【提高干部队伍素质】开展“一迎双争”、“学习型党组织建设”等主题实践活动，干部队伍的活力进一步增强。开展系统业务学习竞赛活动，20 名同志被授予业务竞赛能手荣誉称号；参加全省地税系统“百名优秀税收管理员业务竞赛”，有 10 人进入全省前 100 名，其中 2 人进入了全省前 10 名。【加强党风廉政建设】认真落实党风廉政建设责任制，逐步建立教育、预防与惩处相结合的党风廉政工作机制。落实稽查案件“一案双查”制度。开展党的纯洁性、《税收违法违纪行为处分规定》等学习教育活动，不断增强廉洁从税意识。积极开展政风行风评议，全年受理群众信访件 17 件，实现办结率、优秀率两个 100%，被省民心网评为五星级。

【扎实推进“两基”建设】认真落实全省“两基”建设五年规划，着力推进“两基”建设提档升位，两个基层局和 5 个税务所（分局）被省局评为“两基”建设优胜单位。

【加强税务文化建设】积极推进地税文化建设，1 个基层局在省局作了交流发言。开展太极拳、乒乓球、羽毛球等经常性的文体活动，参与全省地税系统第二届“地税杯”羽毛球比赛，获得了混合团体第一名的好成绩。开展文明创建活动，全系统 7 个单位和个人荣获省级荣誉。



市地税局获全省地税系统羽毛球比赛团体冠军

【开展文明创建活动】扎实开展“我为建设特大型城市作贡献”主题实践活动，全年有 8 项工作被 全市评为“十佳实事”。开展抗洪赈灾、扶贫帮困、义务献血等社会公益性活动，进一步树立了 地税机关的良好形象。



市地税局与市总工会联合为灾区捐款

其他工作

【市领导到地税局参加全国文明单位授匾仪式】 2012 年 6 月 12 日，市委副书记郭辉一行，专程到 辽阳市地税局参加“全国文明单位”授匾仪式。

【开展税收宣传月活动】 围绕“税收·发展·民生”的主题，结合全市地税系统实际，积极开展 了第 21 个税收宣传月活动，举办了“税收知识进校园、汉藏共育一家亲”、“税收一条街”等 6. 多 项丰富多彩的活动。连续两年被省局评为税收宣传月优秀组织奖。



市委副书记郭辉为地税局机关颁发全国文明 单位牌匾



市地税局与市一中藏族班举办共建共育活动

〔国际税收研究会圆满换届〕年内，国际税收研 究会圆满换届，理论研究取得新成果。

(陈永祥张聪供稿)

住房公积金管理

【概述】2012 年，辽阳市住房公积金管理中心深入 贯彻落实科学发展观和中央、省、市经济工作会 议精神，围绕“归集、管理、使用”的工作主 线，创新工作措施，切实防范风险，提升便民服 务水平，推动住房公积金管理工作再上新台阶， 为加快建设富庶文明幸福新辽阳做出了积极的贡 献。年内，全市归集住房公积金 10.5 亿 元，同比增长 14%,完成年计划的 105%,年度归集额首次 超过 10 亿元，创历史最好水平；发放住房公积金 贷款 2 246 户、4.6 亿元，完成年计划的 115%；

实现增值收益 7 009 万元，完成年计划的 130%；提 取城市廉租住房建设补充资金 3 777 万元，累计提 取 9 100 万元，全部上缴市财政，有力地支持了全 市廉租房建设，为解决低收入家庭的住房保障问

题做出了积极的贡献。



年度总结表彰先进

住房公积金归集与使用管理

【概述】2012年，市住房公积金管理中心按照市委、市政府下达的工作任务，夯实基础、加大力度，继续着力拓展住房公积金覆盖面和惠及面，强化了住房公积金资金运用功能，突出了住房公积金的社会保障职能。

【加大住房公积金归集力度】市住房公积金管理中心以维护职工权益为出发点，加大宣传力度，采取灵活的归集措施，稳步提高了住房公积金的归集额，切实扩大了住房公积金制度的受益面。一是下大力气拓展住房公积金覆盖面。全年新增住房公积金缴存单位85家，为7342人办理了住房公积金的建户、缴存工作，缴存额月均增加291万元。二是认真做好缴存单位提高缴存基数和比例工作。市内营业厅和四个县区办事处共为1300多家机关事业单位和中省直单位调整缴存基数和比例，市内年增加缴存额6000万元。三是努力夯实管理基础。全年共为10.9万人次完成了基础信息的修改工作，切实提高了住房公积金缴存数据的真实性、准确性。

【强化住房公积金提取管理】市住房公积金管理中心不断强化住房公积金提取管理，着力规范住房公积金提取手续，做到既严格审批又热情服务。全市共办理提取住房公积金业务78,701人次，金额5.2亿元，占当年归集额的50%，有力地支持了职工的住房消费。截至12月末，全市累计提取住房公积金25.1亿元，大大支持了全市职工的住房消费。

【完善住房公积金贷款服务】市住房公积金管理中心加强调查研究，从实际出发进一步完善贷款服务措施，全力促进个贷业务稳定增长。一是经市住房公积金管理委员会第二届第五次全体委员会议批准，通过了我们提请的调整住房公积金贷款额度的报告。我市住房公

积金期房最高贷款额度由30万元提高到40万元；二手房最高贷款额度由25万元提高到30万元；现房最高贷款额度由20万元提高到25万元。切实提高了对购房贷款人的信贷支持。二是同34家房地产开发公司建立了按揭合作关系，有力拓展了住房公积金贷款业务发展的空间。三是密切与省内其他城市住房公积金管理中心合作，继续做好住房公积金异地贷款业务。全年办理异地贷款业务65笔。到去年末，共办理266笔异地贷款。其中，在异地缴存公积金、在我市购房贷款的职工有23户，发放贷款297万元。四是做好职工住房公积金按月偿还住房公积金贷款的业务。到去年末已为7607户贷款家庭办理了按月还款手续，提高了职工住房公积金贷款的积极性，切实减轻了贷款人的还贷压力。



市住房公积金管理委员会召开第二届五次次会议

信息化管理和安全运营

【概述】全年，市住房公积金管理中心进一步提升科技信息化管理水平，不断优化计算机系统性能，继续强化风险控制，逐步健全贷款风险防范体系，保证了资金的科学管理和安全运营。

【优化系统运行】市住房公积金管理中心始终注重住房公积金系统的安全运行和性能稳步提升。一是对归集和贷款业务系统进行了一次比较全面的优化，完善了部分模块，提高了系统运行的效率以及安全性和稳定性。二是开发完善了职工按月偿还住房公积金贷款的业务系统，为贷款业务创新提供了重要的科技支撑。三是全力做好住房公积金网上审批、集中拨款以及发行联名卡等软件系统的前期准备工作。

【强化信息应用】市住房公积金管理中心充分运用系统运行结果，为个人信用体系建设和贷款服务工作提供了有效的信息支持。一是专门开发了信用信息统计软件程序，将职工个人住房公积金缴存和贷款情况及

时报送到市人民银行和市信用办。全年共报送40万条住房公积金信息数据,为个人信用数据征集工作提供了大量有效的信息。二是加强信息化应用为服务工作提供科学技术支撑。在职工贷款还本付息日前发通知短信,进行还款信息的提示。全年累计发出短信通知5100余条,为贷款本息及时收缴、防范逾期贷款起到了重要作用。

【健全风控机制】市住房公积金管理中心逐步完善贷款风险防范措施,在贷前、贷中和贷后实施多项防范措施,同时对贷款档案、账务划转等方面多方位防控,逐步健全了风险防范体系。一是认真做好与开发公司签署按揭协议前的调查审核工作。到预售楼盘进行现场查看,严格核实申报



市人大领导视察住房公积金管理中心工作

材料和楼盘实际施工建设情况。二是加强对逾期贷款催收工作。对逾期贷款户的个人信用状况、逾期原因、抵押物情况等进行认真细致的核查掌握,全面开展电话催收、上门催收。对拒不还款的欠款户申请法院强制执行。2012年对2名长期拒不还款的欠款户进行了依法清欠,化解了贷款风险。2012年贷款逾期率仅0.11%。三是完善信贷档案管理工作。按照档案管理规定,制定完善了信贷档案归档审核、借阅签批、严格保存等管理办法,保证了信贷档案的安全性和保密性。四是强化与银行间的账务核对工作。安排专人通过“网银”时时与银行间的账务进行核对,监督各办事处、各委托银行的资金运行情况,确保账账相符和资金安全运行。

深入基层单位、与服务对象面对面座谈,就如何在“三保”实践活动中发挥作用进行专题调研。先后深入到辽化公司、庆化公司、中铁十九局、市移动公司等单位帮助其解决在住房公积金缴存方面存在的问题和困难。组织人员深入到北尚华庭、襄平逸景、灯塔市水御林溪、辽阳县龙翔国际家园、宏伟区米拉加筑等楼

服务工作和党风廉政建设

【概述】2012年,市住房公积金管理中心深入开展争先创优服务工作,积极推进文明行业创建活动,同时,以为民、务实、清廉、效能建设为重点,继续加强机关作风建设,为住房公积金事业发展提供作风保证。

【强化窗口服务功能】从满足客户需要出发,优化服务窗口设置,在市内营业厅增加了信贷服务窗口,有效地解决了客户排队的问题,基本做到了随到随办,提高了工作效率。深入开展以“服务群众,服务企业,服务基层,服务社会”为主要内容的文明行业创建活动,继续深化优质服务,认真落实首问负责、限时办结、一次性告知等制度。加强服务督办,认真做好政务公开、政策咨询解答等工作,不断提升执行能力。认真答复了省民心网、省政务公开办、市政府网政策咨询等36件,受到好评。2012年,市住房公积金管理中心被市政府授予“公共服务先进单位”,被市信用体系建设领导小组授予“信用工作先进单位”等荣誉称号。

【加强住房公积金制度宣传】市住房公积金管理中心紧紧把握住房公积金事业高速发展的契机,大力宣传住房公积金的义务性、社会性和互助性,切实维护职工合法权益增加社会舆论监督力度和提升住房公积金制度的知名度。一是认真组织、精心策划、积极参与春秋季房交会,制作展板、宣传单、宣传册,向社会广泛宣传住房公积金贷款政策,收到了良好效果。二是按照《政务公开日实施方案》部署,利用5月15日政务公开日,组织人员现场解答关于住房公积金制度相关内容100人次,发放宣传册500份,收到了明显政务公开效果。三是结合辽阳市住房公积金制度建立20周年的契机,利用报纸、广播、板报、网站等形式宣传住房公积金政策和20年的成就,扩大了住房公积金制度的影响力。四是积极开展“月评最佳实事”活动。按月申报市住房公积金管理中心惠民实事,注重实事的示范性、影响性和时效性,其中有两件被评为最佳实事,刊登在《辽阳日报》上。

【强化党风廉政建设】积极开展“保项目、保企业、保稳定”的主题实践活动。按照职责分工,盘,现场办公,答疑解惑,宣传住房公积金贷款的相关政策,解决了服务对象的实际问题。二是积极开展“四走进”和“五同”活动。在6月份和11月份,组织科级以上干部深入到辽阳县河栏镇粉土村扶贫帮困,积极推动农村建设,资助粉土村3万元资金用于自来水管线改造。三是进一步完善了《市住房公积金管理

中心党风廉政建设责任制》，制定了严格的检查考核和责任追究制度，形成了主要领导 负总责，分管领导各负其责，一级抓一级，层层 抓落实的工作机制。



住房公积金管理中心市内营业厅

（田其友供稿）

2012年,辽阳市的农业和农村工作咬住年初确定的工作目标,克服台风洪水等灾害影响,取得了可喜成绩。全市农业总产值实现126.6亿元,增长5.2%;农业增加值实现63.3亿元,增长5.2%;县域地区生产总值实现462.6亿元,同比增长10.8%;县域财政一般预算收入实现43亿元,同比增长11%;县域固定资产投资额实现229.8亿元,同比增长31.8%;县域农民人均纯收入达到10789元,同比增长14.9%;农民人均纯收入实现11183元,同比增长13.6%,山区农民人均纯收入实现7860元。

新建投资亿元以上农业产业化项目6个,其中10亿元以上项目2个;规模以上以农产品加工为主的农业产业化龙头企业达到200家,实现销售收入160亿元以上。

建设国家级粮食高产创建示范区23个;新建设施农业5万亩,开工建设农业综合开发高标准农田建设和中低产田改造5.2万亩、高标准基本农田14.77万亩、千亿斤粮食工程4万亩;新建标准化畜禽养殖小区180个,畜牧业标准化规模养殖率63%,肉蛋奶总量的68%来自标准化规模养殖;新增观赏鱼养殖面积1200亩,名优新特水产放养比例达85%。全年无重大动物疫情发生。

粮食生产实现大丰收,总产量达到93万吨,为历史上第二个丰收年;农机作业水平不断提高,全市农机总动力达到69.8万千瓦;水稻全程机械化面积达52万亩,机械化率66%;种植玉米35万亩,机械化率32%,继续保持全省领先水平。

委直企业共收购粮食13.3万吨,销售粮食14.4万吨;科学储粮仓建设规模达到8000座;全市共办理粮食收购资格证书96家,其中市本级5家;建立了粮油价格监测体系,有38个粮油监测点。

全市共获得农机具购置补贴资金5659.8万元;拥有有机引农具16590台(套);完成机械整地277万亩,机械播种196.9万亩,机械收获113.7万亩。

全市有水产养殖面积4060公顷,水产品总产量达85万吨,年产淡水鱼种0.91万吨、鱼苗22亿尾、投放鱼种.82万吨;落实渔船燃油补贴42万元。

全市发放粮食直补和农资综合直补资金17507万元,发放良种补贴资金2467.8万元,购置农机具补贴资金5659.8万元,发放贴息贷款1亿元;按照总投资

20万元以上或惠及农户200户以上标准建设新农村村级项目354个。

到2012年底,共制订107项市级地方农业技术规范;新建市级标准化生产示范区10个;新认证无公害农产品47个,新认证绿色食品4个,认证有机食品2个。

新建秸秆固化成型加工厂1处;承接1100户炊事采暖炉具;新建户用沼气池1500户;新建畜禽养殖场大中型沼气工程2处。

种植业生产

【概况】2012年,全市农作物播种面积264万亩。其中,粮食作物播种面积208万亩(玉米133万亩,水稻75万亩);经济作物播种面积56万亩。粮食产量93万吨,为历史上第二个丰收年。建设粮油高产创建示范区23个,新建设施农业5万亩。蔬菜总产量150万吨。

【粮油高产创建和设施农业建设】全年,建设粮油高产创建示范区23个。其中:国家级玉米粮食高产示范区10个,国家级水稻高产示范区13个,示范区总面积达23万亩,有17个乡镇、75个村、近4万农户参加。新建设施农业5万亩,新形成万亩连片设施农业小区2个。

【加快种植业保险工作进程】2012年,全市共完成农业保险面积85.914万亩,其中粮食作物85.83万亩(玉米39.63万亩,占30.48%,比上年增加15.78%;水稻46.2万亩,占59.2%,比上年增加16.2%),占全部种植面积的40.87%,比上年增加17.87%;设施农业0.084万亩。查勘定损面积近34.1万亩,理赔金额合计2316.93万元。目前,理赔工作已基本结束,理赔资金已经拨付到户。

农业产业化

【概况】坚持以农业产业化项目建设为龙头，加大政策支持力度，加强项目的协调与服务，保证了一大批农业产业化项目投产达效。2012 年新建投资亿元以上农业产业化项目 6 个，其中 10 亿元以上项目 2 个，亿元以上项目 4 个。规模以上以农产品加工为主的农业产业化龙头企业达到 200 家，实现销售收入 160 亿元以上。

【新建 10 亿元以上项目 2 个】一是香港汉马皮草有限公司特种皮毛动物养殖及深加工项目；二是奕农集团建设的 4 000 万只肉鸭、肉鸡屠宰项目。

【新建亿元以上项目 4 个】一是辽宁新山牧业科技发展有限公司专业合作社农牧业综合开发项目；二是辽阳九源花卉有限公司花窖、市场、花卉的包装及加工项目；三是辽阳环野养殖有限公司奶牛养殖及豆制品、奶制品深加工项目；四是辽阳市现代农林科技示范园区建设项目。

县域经济

【概况】2012 年，辽阳县域各项经济指标全面完成，在全省继续保持上游水平。四个集中区总投资 31.2 亿元，新增“七通一平”面积 6.5 平方公里，产业集聚能力不断增强，工业成为县域经济发展的重要支柱。两县（市）房地产开发面积完成 293 万平方米。县域地区生产总值实现 462.6 亿元，同比增长 10.8%；县域财政一般预算收入实现 43 亿元，同比增长 11%；县域固定资产投资额实现 229.8 亿元，同比增长 31.8%；县域农民人均纯收入超万元大关，人均纯收入达到 10 789 元，同比增长 14.9%。

【县域四个重点工业区基础设施建设日益完善】2012 年，辽阳县向阳工业集中区、辽阳县刘二堡钢铁精深加工集中区和灯塔市铁西工业集中区、灯塔市佟二堡皮装裘皮产业集中区四个集中区总投资 31.2 亿元，新增“七通一平”面积 6.5 平方公里，基础设施日益完善，产业集聚能力不断增强。重点工业集中区工业已经成为县域经济发展的重要支柱。

【县（市）房地产开发超额完成计划】2012 年，两县（市）房地产开发面积完成 293 万平方米。其中辽阳

县房地产开发面积 133 万平方米，竣工面积 82.7 万平方米；灯塔市完成房地产开发面积 160 万平方米，竣工面积 80 万平方米；全部超额完成年初制定的计划。

农业机械化

【概况】2012 年，全市共获得农机具购置补贴资金 5 659.8 万元。其中中央补贴资金 5 395.3 万元，省奖励资金 264.5 万元，吸纳农民投资 1.5 万元，购置各种农机具 9 937 台（套），直接受益农户 1 835 户，扶植农机服务组织 65 户，农机大户 289 个。

【农机服务组织】截至 2012 年末，全市各类农机服务组织（协会、合作社等）达 82 个，就业人员达 1 237 人，全市经过工商部门注册的规范化农机专业合作社达到 65 个，农机大户达到 289 个。

【农业机械化作业水平】全年共完成机械整地 277 万亩，占年计划 260 万亩的 106%；完成机械播种 196.9 万亩，占年计划 192 万亩的 102.5%（其中：精量播种 75.6 万亩，占年计划 70 万亩的 108%）；完成机械收获 113.7 万亩，占年计划 110 万亩的 103.3%。

【农机装备总动力达到 69.8 万千瓦】全市农机装备总动力 69.8 万千瓦。其中拖拉机动力 29.57 万千瓦。农机总动力按县（市）区分布为：灯塔市 28.16 万千瓦；辽阳县 28.16 万千瓦；太子河区 5.98 万千瓦；弓长岭区 1.72 万千瓦；白塔区 0.02 万千瓦；文圣区 4.21 万千瓦；宏伟区 1.55 万千瓦。

【机引农具拥有量 16590 台（套）】拥有机引农

具 16 590 台（套）。其中：大中型 6 533 台（套）。按县（市）区分布为：灯塔市 3 436 台（套）；辽阳县 1 279 台（套）；太子河区 1 310 台（套）；文圣区 328 台（套）；宏伟区 180 台（套）。小型机引农具 10 057 台（套）。按县（市）区分布为：灯塔市 2 085 台（套）；辽阳县 6 431 台（套）；太子河区 980 台（套）；弓长岭区 169 台（套）；文圣区 337 台（套）；宏伟区 55 台（套）。

【拖拉机拥有量 11 559 台】拖拉机拥有量 11 559 台。其中：大中型 6 999 台。按县（市）区分布为：灯塔市 4 806 台，其中：大中型 2 602 台；辽阳县 4 238 台，其中：大中型 2 653 台；太子河区 1 235 台，其中：大中型 784 台；弓长岭区 131 台，其中：大中型 107 台；白塔区 14 台，其中：大中型 11 台；文圣区 790 台，其中：大中型 622 台；宏伟区 345 台，其中：大中型 220 台。

【收获机械拥有量 912 台】收获机械拥有量 912 台。其中：联合收割机 791 台（水稻联合收割机 486 台、玉米联合收割机 305 台）；割晒机 40 台；其它收获机械 81 台。

渔业生产

【概况】2012 年，全市共建成水产养殖面积 4 060 公顷，水产品总产量 8.85 万吨，其中，鲤鱼 4.15 万吨、鲢鱼 2.48 万吨、鲫鱼 0.69 万吨、草鱼 0.68 万吨。年产淡水鱼种 0.91 万吨、鱼苗 22 亿尾、投放鱼种 0.82 万吨。落实渔船燃油补贴 42 万元，直接受补渔船 11 艘。

【加强水产品质量安全监督检查】年内，开展各类水产品执法检查 9 次，出动执法人员 41 人次，检查苗种场 13 家、鱼用兽药店 21 家、水产养殖户 75 家。开展水产品产地抽检 4 次，共计 166 份样品，其中国家级 2 批次、67 份样品；省级 1 批次 74 份样品；本市级 1 批次 25 份样品，检测合格率达 100%。

【推进水产基地建设】年内，全市共改造池塘面积 9 860 亩。新建一个农业部“菜篮子”工程水产品生产基地、一个省级水产良种场。

【开展增殖放流活动】10 月 26 日，在汤河水库、太子河城市段开展增殖放流活动，放流总规模 50 万亩，放流鲢、鳙、草三个品种，放流总量达 37.2 万尾。

农业标准化

【概况】2012 年，辽阳全市新认证无公害农产品 47 个，新认证绿色食品 4 个，认证有机食品 2 个；新建市级标准化生产示范区 10 个；7 个县（市）区全部完成农产品质量安全监管机构建设，46 个乡镇（涉农街道）共建设乡镇监管站或区域监管站 37 个，并全部挂牌；制订 107 项市级地方农业技术规范；市农产品质量检验检测中心和畜产品安全实验室如期建成，农产品安全检验检测体系日益完善。

【做好无公害农产品、绿色食品和有机食品的认证工作】全年，新认证无公害农产品 47 个，无公害农产品生产面积 80 万亩，产量 75 万吨；生产面积 1 万亩，产量 5 400 吨；认证有机食品 2 个，生产面积 800 亩。

【新建设市级标准化生产示范区 10 个】全年，新建市级标准化生产示范区 10 个，对生产过程实行全程记录和质量监控，有效推进了种植业标准化生产技术推广。

【出台 107 项市级地方农业技术规范】到 2012 年底，共制订 107 项市级地方农业技术规范，其中无公害甜瓜水稻复种生产技术操作规范和无公害鳊鱼养殖技术规范升级为省级标准。

【健全县乡农产品质量监管体系】按照《辽阳市加快推进县乡农产品质量监管体系建设实施方案》要求，到年底，全市 7 个县（市）区已全部完成建设县级农产品质量安全监管机构，在全市 46 个乡镇（涉农街道）共建设完成乡镇监管站或区域监管站 37 个，并全部挂牌，建设完成率 100%，完善了市县乡三级农产品质量安全监管体系。

【农产品质量安全建设成效显著】市农产品质量检验检测中心和畜产品安全实验室如期建成，辽阳县、灯塔市以及涉农乡镇农产品质量安全监管机构全部建立，各县（市）区畜产品安全监察所全部组建，农产品安全检验检测体系日益完善。

社会主义新农村建设

【概况】全市新农村建设以保持农业农村经济平稳较快发展为核心，以农业增效、农民增收为目的，开展了卓有成效的工作。全市发放粮食直补和农资综合直

补资金 17507 万元,发放良种补贴资金 2467.8 万元,购置农机具补贴资金 5659.8 万元;按照总投资 20 万元以上或惠及农户 200 户以上标准建设新农村村级项目 354 个;实施整村推进重点村 45 个,发展主导产业项目 98 个,发放贴息贷款 1 亿元;山区人均纯收入实现 7860 元。

【**扎实落实惠农政策**】全市发放粮食直补和农资综合直补资金 17507 万元,补贴面积 203 万亩,亩均补贴 85 元;发放良种补贴资金 2467.8 万元;购置农机具补贴资金 5659.8 万元;发放贴息贷款 1 亿元;完成农村校舍建设和改造 32 所;新农合筹资标准提高到每人 290 元;新建农村社区服务中心 50 个;新农保参保率达到 87.9%,为全市 15.5 万 60 周岁以上的农村居民按时足额发放养老金。

【**加快新农村村级建设项目**】全年,开工建设投资 20 万元以上或惠及农户 200 户以上新农村村级项目 354 个,惠及农户近 5 万户,有 90% 以上的项目建成使用。

【**扶贫开发工作稳步推进**】实施整村推进重点村 45 个,发展主导产业项目 98 个,发放贴息贷款 1 亿元,山区人均纯收入实现 7860 元,山区人均纯收入 2300 元以下 5.5 万人实现脱贫。

农村能源

【**概况**】2012 年,辽阳市农村能源生态建设以农民增收、改善生态环境、促进节能减排、提高农民生活质量、农村可再生资源科学开发利用为目标,以项目建设、细化管理为重点,坚持“因地制宜、多能互补、综合利用、讲求效益”的工作方针,大力推进农村能源与可再生能源开发利用技术。新建秸秆固化成型加工厂 1 处;承接 1100 户炊事采暖炉具;新建户用沼气池 1500 户;新建畜禽养殖场大中型沼气工程 2 处。

【**推进秸秆固化成型和秸秆沼气建设**】新建秸秆固化成型加工厂 1 处,年增产能 0.7 万吨秸秆固化颗粒;截至年底,全市累计有秸秆固化成型加工厂 5 处,年加工能力 4.6 万吨。完成了国家试点项目秸秆沼气集中供气工程前期准备工作。

【**实施生物质成型燃料炊事采暖炉惠民项目**】2012 年,辽阳市共承接 1100 户炊事采暖炉具,项目分别落在辽阳县寒岭黄泥村、下达河庙尔沟村、下涧村;灯全年的造林绿化工作提出具体要求和部署意见;二是

塔市五星镇黄腊坨村;弓长岭区安平贾彬村、姑嫂村;太子河区王家镇东台村。该项目是省农委能源办推广的节能环保项目,是惠民工程。

【**加快户用沼气池建设**】2012 年,全市新建户用沼气池 1500 户,截至年底,累计建设户用沼气池 6600 户。基本达到了“一池三改”标准,实现了农业生产发展、农民生活宽裕、农村生态良性循环的目标。

【**实施大中型沼气工程**】2012 年,新建畜禽养殖场大中型沼气工程 2 处,截至年末,全市累计建设大中型沼气工程 44 处,有效利用了沼气能源,同时减少了环境污染。

【**战胜有气象记录以来最大的台风洪水灾害**】2012 年,在市委、市政府的坚强领导下,经过全市上下的共同努力,在辽阳市有气象记录以来最大的台风洪水灾害中,取得了无人因灾死亡、受灾群众全部得到妥善安置、无房户在入冬前全部住进新居、基础设施基本恢复的伟大胜利。

林业经济

【**概况**】2012 年,辽阳市各级林业部门牢牢把握建设生态宜居城市这个主题,大力推进造林绿化和青山保护工程,加强村屯绿化建设,深化集体林权制度改革,加强森林资源管护,发展林业产业,全面提升现代林业的发展能力,取得了较大的工作成果,较好地完成了各项工作任务。

【**高质量完成绿化任务**】2012 年,全市共投入造林绿化资金 7.86 亿元,完成造林作业面积 15.55 万亩(其中,人工造林工程 10.55 万亩,封山育林 5 万亩),完成目标任务 14.75 万亩的 105%;植树 1700 万株;全民义务植树 350 万株,完成预期目标 300 万株的 116%;农村四旁植树 420 万株,比去年同期 370 万株增长 13%;完成了 72 个村屯绿化。省绿化委员会《绿化简报》、省林业厅《辽宁林业》多次刊发辽阳市造林绿化工作的经验和做法。全市各县(市)区全部完成各自造林绿化任务指标。尤其是辽阳县的造林绿化投资大、完成标准高,在全市处领先地位。一是领导重视。市、县(市)区政府和林业部门多次组织召开造林绿化筹备、部署、汇报等工作会议,对

全面动员,统一思想,落实责任。各县(市)区统一

了高标准、高质量完成全年造林任务的要求,各县(市)区及部门选派 200 余名造林工程质量监督 员派驻各乡(镇)村;三是加大投入。全年共投入 造林绿化资金 7.86 亿元。

【高标准推进青山工程】青山保护工程全市总投资 达 15 805 万元,完工 3 055 亩,为计划任务 2 857 亩 的 107%。其中闭坑矿生态治理工程投资 3 420 万元, 完成 1 247 亩,为治理任务 1 111 亩的 112%。生产矿 生态治理工程投资 12 385 万元,完成 1 808 亩,为 治理任务 1 746 亩的 104%;完成“小开荒”还林工 程 2.9 万亩,是全年任务的 100%;退坡地还林绿化 工程完成 0.65 万亩,完成全年任务的 108%;完成封 山育林 5 万亩,围栏封 育 0.4 万亩,围栏里程 16 公里,完成全年任务的 100%; 追加封育 3 万亩,完成全年 任务 2.66 万亩的 113%。全市矿山生态治理工程全部 达到优质工程质量,青山 工程工作进入全省先进市 行列,多次得到省青山办领 导肯定和赞扬。辽阳县 政府和林业部门主要领导靠前 指挥,多次亲临现场 指导工作,高标准完成了治理任 务,被省青山办树 为全省典范;灯塔市在上半年完成 420 亩任务的情况 下,下半年同样高标准完成了 4.3 亩,基本完成了两 年的治理指标;弓长岭区作为市青 山工程典型示范 区,充分发挥示范带头作用,倾全区 之力,将青山 工程作为实施旅游立区、创建生态新区 的重要内容 来抓,闭坑矿生态治理工程多次被国家和 省级主要 媒体作为标杆工程宣传报道。我市成立了市、 县(市) 区两级青山保护工作机构,成为全省最早成 立青山 工程保护组织机构的城市之一,辽阳县、弓长 岭区、文圣区、宏伟区成立了森林资源保护局,为我 市青 山保护工作奠定了基础。及早编制了我市青山保 护规划,各县(市)区都及时完成了县级青山保护规 划的编制工作。

【森林防火综合能力建设成果显现】森林火灾数 量、受灾面积明显下降,全市全年共发生森林火 灾 1 起, 比去年同期下降 50%;森林火灾过火面积 15 亩,同比 去年下降 84%;全市森林火灾受害率 控制在 0.4%。的 指标以下。从市到县到乡(镇)分 村护林,较好落实 了一条线立体责任。全年全市 共投入防火资金 670 万 元,同时利用各种渠道进行 广泛的森林防火知识宣传。

【森林资源管护再上台阶】加强林权管理,规范森 林 资源流转行为,及时做好林权变更登记和林权纠 纷调 解处工作。加强林地管理,规范征占用林地组卷、 申报 和审批工作,组织编制了林地保护利用规划。加强林 木采伐管理,分解落实并合理使用采伐限额。加强林 政稽查职能,严格上报条件和程序,对违法 破坏林地

行为及时发现并移交查处。全年完成森林 保险面积 109 万亩,同比 2011 年增长 28%。林区治 安稳定,涉林案 件得到有效查处,共查处各类涉林 案件 134 起,盗伐 林木、滥伐林木、非法占用林地、 毁林开荒、随意放 牧等违法现象得到有效遏制。

【森林病虫害防治效果明显】全市发生林业有害 生物 面积 52.2 万亩,防治林业有害生物面积 52 万 亩,防治 率达到 99.6%,林业有害生物成灾率为 0.33%。 ,远低于 3%。的控制指标。对主要林业有害 生物实施了全面有效 监测,监测覆盖率达 100%。 加大检疫执法力度,与鞍 山加强市际协作,开展 了联合检疫执法行动。设立 6 个 美国白蛾生物防治 示范区,全力做好除治减灾工作。

【野生动植物保护和管理得到加强】配合“世 界 湿地日”宣传,在弓长岭举办全市湿地旅游主题 座谈 会。在全市通过设立宣传点、拱门,散发传单 等形式 进行“爱鸟周”宣传。对鸟市、野外捕鸟地 区、候鸟 迁徙通道等地域开展 10 余次突击执法检查。 进一步完 善了《辽阳双河自然保护区范围及功能区 调整方案》 并通过人大、政协审议。辽宁大汤河国 家湿地公园建 设工作正在稳步推进。完善了 5 个市级、 6 个县 级候鸟监测站建设。

【林业产业快速发展】新开发林地经济面积 29 200 亩, 完成预期目标 10 000 亩的 292%;新增中药材种 植面积 3 000 亩,新增花卉面积 2 000 亩,改造老残 果园面积 2 万亩,创建市级果树标准示范园 10 个, 完成全年计 划的 100%;新成立 12 家相关产业协会或 农民专业合 作社;涉林农民人均林地经济相关产 业收入达到 837 元;全市完成林业产业产值 60 亿元, 完成全年计划的 101%。大力推动我市平欧榛子产业 发展,全市已形成 3 万亩的平欧榛子种植规模,得到 省厅领导的高度肯 定。优良品种果树的栽植比重较 往年明显提高,争取 到全省 12 个名额中的 2 个国家 标准示范园创建项目, 提高了全市果树整体种植水 平。完成首届中国森林食 品交易博览会参展工作, 全国 17 个省 600 多家参展商 参展,我市参评的 1. 个 品种的森林食·品中有 5 个被 评为金奖,5 个被评为优 质产品奖,签约企业 2 家,金 额达到 750 万元。

【概述】2012 年,辽阳市水务局贯彻落实科学发 展观, 积极践行可持续发展的治水思路,大力发 展民生水利, 破解发展难题,突破发展瓶颈,圆 满完成了各项目标任务。 全年,完成水务资金 6.5 亿元,比上年提高 19%; 完成水利工程建设 121 项;完成非税征收 23 500 万元; 实施大伙房水库 输水配套工程(净水厂)建设;城市

供水改造管网 69.7 公里;有效应对了台风“达维”、“布拉万”的影响。

【贯彻落实 2011 年中央一号文件效果明显】水利投入稳定增长机制逐步形成,水利建设基金和农田水利建设资金提取得到落实。全市累计计提水利建设基金 5 739 万元,累计提农田水利建设资金 3 496 万元,水利非税收入征收使用得到落实。严格水资源管理水平不断提高。率先在全省出台了《关于实行最严格水资源管理制度的决定》(辽市政办发[2012]13 号),编制了辽阳市水资源“三条红线”控制方案。加强水资源取水管理,严格实施建设项目水资源论证和取水许可,实行“总量控制、定额管理”制度。对全市和跨地市 25 家重点用水企业安装远程监控点。对自备井用户安装了智能水表,实现“先缴费后取水,无费自动停水”对地源热泵进行严格监管。我市被水利部水资源管理中心确定为 2012 年重点企业用水效率监测试点。预计全年完成征收水资源费 11 423 万元,污水处理费 2 000 万元。基层水利服务体系建设不断深化。出台了《辽阳市水务局关于加强基层水利服务体系建设的意见》。完善水政监察执行机构和城区水务体系建设。全面加强乡镇水利服务机构建设,乡镇水利站建设已全面铺开,设立了村级水管员。

【防汛抗旱取得全面胜利】受台风“达维”、“布拉万”影响,辽阳地区普降暴雨到大暴雨,东部山区为特大暴雨,降水量比常年多 34.4%。兰河、汤河(东支)、汤河(西支)均发生了有资料记录以来的最大洪水,超过 50 年一遇。在迎战台风期间,市水务局正确研判、科学调度、周密部署,积极有序地开展各项防台、抗洪、抢险、救灾工作,及时启动预案,撤离百姓,取得了无人因灾死亡的重大成果;积极协调各部门抢险救灾,在最短时间内全部抢通 108 条国省干线及县、乡、村级公路,基本恢复电力、通讯设施;及时修复河道水毁工程 19 处。得到了市委、市政府的充分肯定。

【农田水利建设取得新进展】全年,共组织全市完成农建土石方 3 330 万立方米,完成各类骨干工程 121 项,完成各级各类工程投资 52 401 万元。

【节水型社会建设不断深化】按照水利部节水型社会建设试点市要求,积极探索建设节水型社会的有效模式和途径,大力开展老城区节水器具改造和重点用水单位节水示范项目。争取水利部资金 60 万元,对老城区用水器具和老管网进行改造。水资源收费力度不断增强。市本级征收水资源费 6 973.1 万元,征收污水处理费 612.4 万元。超额完成省厅下达的 6 920 万元的水

资源费征收任务。水资源保护工作取得新进展。积极推进地下水保护工作,加大漏斗区治理力度。投资 140 万元完成漏斗区内 5 个村屯的人、畜饮水改造工程,有效遏制了地下水水位持续下降的趋势。城市自来水供水能力不断提高。扩大市政售水的市场,月增加销售水量 20 万吨。推进技术革新,强化节能降耗,有效降低生产成本。加快管网改造更新的步伐,有效减少跑、冒、滴、漏等问题,社会化服务质量不断提升。

【农村水利建设明显加强】年内,全市共完成土石方 3515 万立方米,完成各类骨干工程 121 项。农民投工达到 411.65 万个工日。“大禹杯”四项一票否决全面落实。重启大中型灌区续建配套建设,进行了灯塔灌区的七期及浑沙灌区的四期续建配套与节水改造工程。发展滴灌节水工程 2.5 万亩,改善易涝耕地面积 4.78 万亩,解决了农村 5.3 万人畜饮水安全问题。

【水利基础设施建设全面加快】太子河防洪工程建设不断推进,实施左岸堤防加固 3.2 公里,完成左岸辽阳灌区取水口、鞍钢取水口堤防及防洪闸建设。中、小河道整治工程。治理杨柳河、运粮河、北沙河 53.5 公里。大浑太河道综合治理(碧水工程)全面完成。小流域综合治理进一步完善,完成水土流失综合治理面积 12 万亩。

【城市水务建设成效显著】实施大伙房输水配套工程(净水厂)建设,作为大伙房输水配套工程市重点项目,市政府多次召开会议,破解发展难题,抓紧设计、审批,争取年底开工;对市中心污水处理厂进行提标改造,在时间紧,任务重情况下,突破常规,在规定时间内完成任务,于 9 月 30 日正式通水;完成出水口渠系改造(南排);二次供水管网改造二期工程持续推进;对自来水公司中心化验室设备进行更新改造,达到国家要求的水质常规检测标准。积极推进水价改革,方案已报市政府。

【河道采砂管理规范实施】在全省率先实行挂牌竞标,对市管 33 处砂场全部拍卖成功,共收入砂石出让金 1 983 万元,实现采砂管理历史性突破。水土保持监督管理进一步加强,审批水土保持方案 9 件,征收水土流失补偿费 60 万元。

【依法治水管水能力显著提升】加强审批管理,共办理可审批事项 61 件。出台《辽阳市封闭地下水取水工程实施方案的通知》(辽市政办发[2011]37 号),关停或封闭地下水源 162 处、水井 294 眼。进一步加强对各类涉水事件的监察力度,共查处各类水事违法案件 51 起(其中采砂案件 38 起),立案 14 起,执行罚款 45.89 万元。

(李连郡供稿)

了魂窝水库建设与发展的重要历史,客观展示了水库运行与发展四十载的辉煌历程,达到了资政、存史、教育的目的。

(李丽华供稿)

德窝水库

【完成或超额完成经济计划指标】2012年,计划收取水费3960万元,实际完成4863万元,其中:工业水费计划收入3160万元,实际实现收入4222万元;农业水费计划收入746万元,实际实现收入587万元;发电水费计划收入54万元,实际实现收入54万元。

【工程管理与防汛齐头并进】工程管理是水库管理的重中之重。2012年,对大坝裂缝检查后形成“蕉窝大坝裂缝汇编”,并对除险加固设计方案进行了反复研究探讨。截至年末,金属结构改造一期工程已全部完工,弧门防腐工程按计划有序推进。立足于防大汛、抗大洪、战大灾,多管齐下做好各项度汛准备。针对水库淤积严重现象,委托设计院重新编制了2012年水库调度方案,将水库汛限水位由86.2米下降至81.7米,以保证防洪标准不变;坝基帷幕补强灌浆工程即告结束,岸坡坝段扬压力高的问题得到彻底解决;恢复了真空激光位移监测;组织、预案、队伍、物资各项措施落实到位。全年,按照省防的科学调度,按时、成功开启闸门63次,有效地控制了下游河道的过流量,在保证枯季生态供水同时,成功防御了水库建库以来的最大一次洪水,确保了枢纽安全运行、安全度汛和工农业用水。

【库区治理取得突破性进展】今年坚持以“一个依靠、两个规范、三个牢抓”为思路,集中全局人力、物力、财力,从四方面全面展开库区管理工作:第一方面是全方位进行法制宣传教育,震慑企业投机心理。第二方面是坚持依法治库,规范企业行为。专门成立水政监察大队,负责水事案件查处;成立“三无”船只专项治理办公室,负责“三无”船只专项行动。第三方面是全力配合省、市、县各部门落实治理方案,严厉打击违法行为。第四方面是积极探索新的管理措施及办法。

[《蕉窝水库志》付梓出版]经过近一年半的努力,《蕉窝水库志》经黄河水利出版社正式出版发行。全书囊括水库规划与建设、运行管理、行政管理、党群建设与荣誉典范、水库与库区地域历史文化等各方面情况,共5篇29章,近60万字,系统、翔实地记述

汤河水库

【概况】2012年,汤河水库计划供水量为1.4347亿立方米,实际供水量为1.7239亿立方米,完成计划的120%。计划发电800万千瓦时,年度累计发电1190万千瓦时,完成计划的149%。完成全年计划收入119.8%。全年,引兰、引细工程累计引水847万立方米。

【获辽阳市“安康杯”竞赛优胜单位称号】3月份,辽阳市总工会、辽阳市安全生产和煤炭监督管理局对2011年度全市“安康杯”竞赛活动进行总结表彰,汤河水库管理局等25家单位荣获辽阳市“安康杯”竞赛优胜单位称号。

【省水利厅等领导指导汤河水库加固工程】4月25日,省水利厅副厅长于本洋等带领质检中心的相关负责同志莅临汤河水库,检查指导除险加固工作。于本洋副厅长对加固工程提出具体要求,要切实抓好工程质量及施工进度,保质保量完成加固工程建设。

【召开汤河水库地区防汛工作会议】6月6日,2012年汤河水库地区防汛工作会议隆重召开。辽

阳市水务局副局长李国民、弓长岭区副区长洪有波以及弓长岭区、辽阳县各级防汛相关单位、相关部门的领导参加了会议。会议由汤河水库地区防汛指挥部副总指挥郑国文主持。

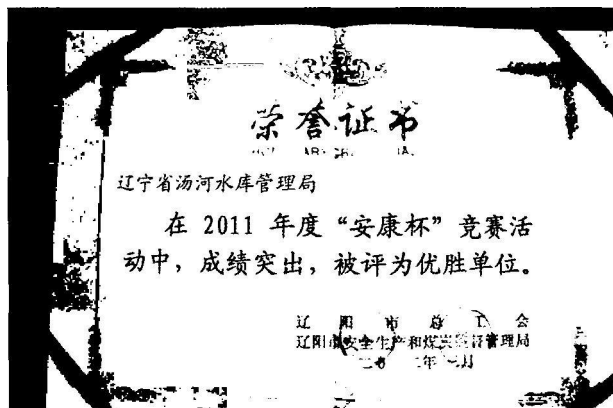

汤河水库获辽阳市安康杯优胜单位证书



召开汤河水库地区防汛会议

【水库防洪减灾再立新功】2012年汛期,因受台风“达维”和“布拉万”的影响,汤河流域发生了局部地区

《辽阳日报》在头版报道汤河水库防洪减灾再立新功

起着极为重要的作用,汤河水库管理局在防洪调度中,充分发挥了水库防洪减灾的作用,为保护辽阳市人民的生命财产安全做出应有贡献。9月13日,《辽阳日报》头版报导了《汤河水库防洪减灾再立新功》的报导,该报导主要是针对今年汤河水库在防洪调度中所起到的防洪减灾的作用进行了深入细致的报导。

。(刘凤鸣供稿)

首山农场

【概述】2012年是农场面对发展新形势、迎接新挑战,工作取得新突破的一年,也是抢抓历史机遇、破解发展瓶颈,经济社会发生深刻变化的一年。一年来,首山农场以邓小平理论和“三个代表”重要思想为指导,全面贯彻落实科学发展观,妥善处理改革、发展、稳定的关系,开创了农场乡经济社会持续快速健康发展的新局面。全年地区生产总值完成73500万元。其中:第一产业增加值完成9600万元,第二产业增加值完成28300万元,第三产业增加值完成35600万元。人均收入达到13000元,社会固定资产投资完成59400万元,出口创成4100万美元。

klMW

报·舞库学河献

UAOYANG RIBA。

E 出入瑞黄工融“利

刘二Mi 南翻北育贺”

益触西并热无纵电智建雄



繁华,扑面而来



首山农场全貌

【现代农业示范区建设实现良好开局】全年,累计争取上级政策资金600万元、总场配套资金100万元,全部用于水、电、路等基础设施建设,农业生产条件得到了明显改善。初步形成了以食用菌、精品花卉、有机蔬菜、有机水果为主导产业的现代都市农业发展格局。辽阳市农林科学院科技示范基地正式进驻,并已

洪水,汤河水库在辽阳市防汛工作中

开工建设。“首农”牌 商标被评为辽阳市著名商标，“首农”牌农副产品 被辽宁省绿色食品中心认证为无公害农产品，东 周丰源有机蔬菜、金丰草莓、天天食用菌等企业 产品通过省以上机构的有机认证。标准化生产、 农产品质量可追溯创建工作顺利开展。休闲观光 农业发展取得明显成效，建成采摘园 2 处、面积 680 亩。畜牧业实现稳定发展，逐步走上绿色环 保发展之路。科技兴农步伐不断加快，新组建农 业科技协会 1 家，举办培训班 12 期，参加培训人 员达到 2 000 人次。全年农业总产值完成 20 000 万元。



农场食用菌生产基地

【工业经济运行质量明显提高】全年，共完成技 术改造 3 项，开发新产品 2 种，创市级以上名牌 1 个。税收超百万元的企业由 4 家发展到 8 家，光华 化工、益康制药两家企业税收均突破 3 000 万元，多次进入全市 “纳税二十强企业”行列；宁峰木 业出口创汇额超过 2 000 万美元，名列全市出口创 汇民营企业前茅。建安企业迅速壮大，成为农场 产业结构调整的新亮点。2012 年工业总产值完成 113 200 万元。



辽宁益康生物股份有限公司

【第三产业快速崛起】农场主动适应辽阳城市向 南发展的新形势，大力调整区域经济结构，以房 地产开发、特色旅游、商贸物流为代表的现代服 务业持续快速健

康发展。西八里农工新村 12 万平 方米商住项目全面建成，中译汽贸、九州运输公 司等骨干企业发展迅速， 辽展汽贸、中悦起亚 4s 店、博诚物流等新兴服务业项目建成投产。首山 观音阁景区建设力度加大，累计完成投资 1 800 万 元，基础设施配套工程实现较大突破。当年第三 产业营业收入完成 75 000 万元。



农场建成的中译汽车超市

【城镇化进程明显加快】首山农场(辽阳垦区)危旧房改造项目总投资 14 500 万元，其中向中 央、省、市争取资金 1 435 万元，2012 年完成投资 8 000 万元。该项目于 2011 年 5 月全面启动以来， 进展比较顺利，2012 年动迁工作接近尾声，规划 建设的 10 栋住宅全部开工，部分住宅已具备交工 条件，配套基础设施工程正在全面推进。西八里 分场改造一期工程正在进行前期准备工作。



农场核心区一角

【社会事业实现全面发展】争取政策，加大投 入，使职工群众最关心、最现实的利益问题得到 较好解决。基础设施建设水平明显提升。一年 来，投入资金 600 多万元，新建成 2 000 平方米文 化广场一处，100。平方米活动室一处，购买图书 近 5 000 册；新建、维修道路 12.5 公里，改造排水 设施 3 公里；环境卫生整治效果显著，农场乡面貌 焕然一新。教育事业实现优先发展。投入资金 500 万元，校园活动场所全部实现硬覆

盖，在全市率先为学校配备校车 3 台，办学条件处于全市领先水平。当年有 10 名同学升入辽阳市第一高级中学。人口与计划生育工作水平明显提高。当年累计发

放奖励和扶助资金 15 万元，利益导向机制初步建立，新型生育文化基本形成。



新建的文化广场一角

【社会保障体系日趋完善】一年来，新增就业岗位 100 个，完成劳动力培训 260 人次、实用技术培训 1200 人次，实名制就业 1 602 人，落实社会保险扩面 300 人。退休职工养老金水平不断提高，发放养老金 3 800 万元。城乡低保、拥军优属等政策全面落实，发放低保金 100 万元、优抚金 20 万元，从 2009 年起实施了《首山农场职工医疗补贴办法》，2012 年发放补贴资金 25 万元。



民政人员走访慰问困难职工

【社会治安综合治理得到加强】刑事案件和治安案件比上年明显下降，无命案发生，群众安全感明显增强。妥善处理突发事件，建立了突发公共事件应急机制。加强了安全生产监管和责任追究工作，安全生产形势明显好转。

【依法治场工作扎实推进】深入开展普法工作，干部群众的法律意识和法制观念显著增强。坚持实行对外签订合同审查备案制度，有效防止了合同纠纷的产生，维护了农场利益。各项措施得到有效落实，帮教工作和法律服务工作明显加强。

【信访维稳工作成效显著】围绕职工参保、土地承包

等政策的落实，在严格把握政策的前提下，做了大量耐心细致的工作，成功处理了多起有代表性的信访案件。

（沈军供稿）

扶贫开发工作

【年人均收入 2300 元以下 5.5 万人实现阶段性脱贫】2012 年，全市共有人均纯收入 2300 元以下的贫困人口 5.5 万人实现阶段性脱贫。按照“两稳两扩”（稳定畜牧业和药材业，扩大食用菌和大榛子栽培规模）的发展思路，大力发展扶贫开发主导产业。确立“工作到村，扶贫到户”的机制，通过市县农信社为贫困人口发放扶贫贴息贷款，累计发放贷款 1 亿元，惠及山区农民 19600 户。实施种植业、养殖业、林果业及其它主导产业项目 178 项，山区农民人均纯收入 2012 年底达到 7860 元，同比增长 14%。

【投入财政扶贫资金 1980 万元】为了解决贫困人口发展项目缺少资金的瓶颈问题，2012 年在中央、省政府投入辽阳市扶贫资金 710 万元的基础上，市、县（市）区级财政配套 1270 万元，共计投入 1980 万元扶贫专项资金。

【扶贫移民 260 户】2012 年受到“达维”、“布拉万”两场台风的影响，东部山区乡镇受到严重损失。辽阳市扶贫办积极争取省扶贫资金，全力投入到灾后重建工作。先后向省争取移民扶贫指标 260 户，建房资金 390 万元。

【全力支持 22 家市级以上扶贫龙头企业发展】2012 年辽阳市新确定辽阳县壮畜牧养殖专业合作社等 5 家专业合作社为市级扶贫龙头企业，对全市 22 家市级以上扶贫龙头企业予以大力扶持，发放扶贫贴息贷款 1650 万元。通过产业化扶贫安排贫困人口就业 5320 人，辐射带动贫困农户 1.58 万户，户均增收 1000 元。

【举办实用技术和技能培训班 43 期】围绕“两稳两扩”主导产业开发，在贫困劳动力技能培训上加大投入力度，积极开展农户实用技术培训和技能培训，尤其在灾后生产恢复上，选择符合贫困地区实际和 2013 年发展的项目进行培训，以“培训一人、脱贫一户”为宗旨，全年共举办大榛子种植、食用菌栽培、畜牧业养殖等培训班 43 期，培训 4230 人次。实施贫困劳动力技能培训 2430 人。实现转移 2280 人，人均增收 1200

元。

【定点帮扶投入资金及物资折款 1950 万元】2012 年辽阳市结合贫困人口建档立卡，确定了 45 个贫困人口重点村，市委、市政府安排 84 个帮扶单位开展定点帮扶工作，辽阳县、灯塔市共确定 22 个县级重点村，安排 78 个定点帮扶单位。2012 年市 县各级定点帮扶累计投

入帮扶资金及物资折款近 1950 万元，农业、水务、农机、动监、财政、交通、教育等行业部门倾斜资金 2600 万元。帮助帮扶村新修黑色路面及砂石路面 65 公里，修建便民桥 31 座，治理河道 5000 延长米，新修护坡 4000 延长米，维修校舍 2000 平方米，新建和维修村部 17 个，新建文化广场 6 个，打人畜饮水井 17 眼。

工业经济

2012年,辽阳工业面对国内外严峻复杂、下行压力加大的经济形势,以优化产业结构和转变发展方式为主线,以项目建设为重点,深入实施工业“五项工程”,强力推进“六大工业产业集群”建设,促进了全市工业经济平稳较快发展,完成了省政府和市委、市政府的各项工作任务。在省政府绩效考核中,辽阳市获得“辽宁省工业重点工作优胜奖”。

工业经济运行

【概况】辽阳市对35户销售收入5亿元以上重点企业,按照指标运行变化情况,逐户破解难题,千方百计保增长。建立了“周跟踪、月调度、季分析”和包保责任制,细化指标任务到基层、到个人、到企业,支持辽化公司、忠旺集团等骨干企业加快发展,推动全市工业经济实现平稳较快发展。2012年,全市销售收入超2000万元的规模以上企业实现工业增加值515.4亿元,同比增长11.2%。大力推进企业提升工程,新增销售收入10亿元~100亿元企业5户,完成省下达指标任务的125%。完成淘汰企业9户,完成省下达指标的100%。

【开展“服务送千企”活动解难题保增长】市经信委制定了服务送千企活动方案,组成了7个工作推进组,走进基层、服务企业、解决难题,累计走访规模工业企业600余户,现场解决实际问题200多个,帮助协调解决了忠相铝业、富奥弹簧等一批建设项目土地、规划、环评问题,金兴内饰、佰弘亿拓等项目用电问题以及钢管有限公司、大泽钢管等企业与中国信託、广发等金融机构贷款问题。为35个项目争取国家和省扶持企业发展资金近1亿元。8月份,辽阳县东部山区7个乡镇62户工业企业遭受暴雨袭击,直接损失超过2亿元。市经信委立足本职,组成7个受灾企业恢复生产推进组,深入受灾一线,为受灾工业企业服务,提振了企业恢复生产信心,确保了全市工业企业在运营下

滑和受灾严重双重压力下,依然保持稳中求进、稳中求快、又好又快发展的良好态势。

【抓政策促用电量增长】市经信委制定了重点行业企业用电补贴政策、促进企业平稳运行的优惠政策。将保工业用电量增长纳入绩效考核,与各县(市)区签订了保用电量增长责任状;加快推进500千伏辽阳二输变供电工程等14个电力设施项目建设,220千伏峨嵋变等项目建成投入运行。

民营经济

【概况】市委、市政府高度重视非公有制经济和中小企业的发展,召开全市非公有制经济发展大会,出台了支持民营经济发展的政策措施,优化民营经济发展环境,加强中小企业服务体系建设,推动民营经济持续较快发展。全年,全市民营经济实现主营业务收入2487亿元,同比增长21%;实现增加值624.8亿元,同比增长20%;实交税金93.6亿元,同比增长9.1%;就业人员达50万人,新增1万人。

【大力营造良好环境促进民营经济快速发展】辽阳市召开了全市非公有制经济发展大会,出台了《全市支持非公有制经济(中小微型企业)发展的实施意见》和《发展非公有制经济竞赛活动方案》,全面掀起二次全民创业热潮。落实市政府支持非公有制经济发展政策,6家银行机构为19家中小微企业落实贷款资金3亿元;利用民营资本建设的101路公交线正式开通。出台了《辽阳市人民政府关于严格控制对企业进行执法检查的规定》等文件,切实减轻企业负担。

【完成省民营经济发展绩效目标】辽阳市制定并出台了《中小企业贷款担保风险补偿专项资金管理办法》,确定辽阳县和灯塔市小微企业创业辅导基地建设目标,全年新增小微企业创业辅导(孵化)基地面积7.4万平方米;入驻孵企业76户,均超额完成省政府下达目标。

重点工业项目建设

【概况】市委、市政府以优化工业产业结构为主线，强力推进工业重大项目建设，市经信委按照竣工项目抓达产、在建项目抓进度的要求，对重点项目逐个摸底排队，强化委领导包保责任落实，加强跟踪调度，及时协调解决项目实施中的突出问题，促进了全市工业项目建设投资和效益双增长。全年完成工业固定资产投资 340 亿元，增长 36%，实施了投资 2000 万元以上项目 163 项，其中，亿元以上项目 66 项，10 亿元以上项目 12 项。辽宁忠旺集团投资 466 亿元的年产 200 万吨铝合金板带箔项目，是全市工业历史上最大的投资项目，已落实 6549 亩土地，进行了基础设施建设，项目达产后可实现销售收入 800 亿元、上缴税金 80 亿元，成为支撑辽阳市工业经济快速发展的重要增长极。

【做好项目筛选和包装力争列入国家和省重点项目】市经信委组织企业做好工业项目筛选和包装工作，加强与国家和省经信部门联系和沟通，全力做好全市重点项目列入省重大项目工程，取得了显著成效。全年列入省 100 项重大工业项目 6 个；列入省项目工程 100 项新兴产业项目 7 个，完成投资量 7 亿元，完成省目标的 100%。

【建立重大项目责任制力促项目早投产】市经信委以保项目建设为工作重点，建立了项目责任制，对投资亿元以上项目层层分解目标，明确责任，分级推进，对忠旺集团投资 466 亿元的年产 200 万吨特大高精铝及铝合金板带箔项目等投资 5 亿元以上重大项目建立了领导跟踪、服务和调度制度，做到项目到人、责任到人，确保项目按计划开工建设，辽宁忠旺集团年产 6 万吨轨道车辆型材生产线改造项目和辽阳嘉德血液制品有限公司血液制品车间扩建项目等 90 个项目建成投产。

【协调解决企业项目建设资金不足难题】市经信委推进钢管有限公司、大泽钢管等企业与中信、浦发等金融机构对接，解决了贷款难题。忠旺集团年产 20 万吨塑料编织袋、新风集团高压共轨三期等 6 个列入省投资 10 亿元重大工业项目开工建设。7 个列省新兴产业 100 项重点项目全部开工建设。其中，瑞兴化工年产 2 万吨高纯度五硫化二磷装置、华兴集团年产 8 万吨表面活性剂、三三机床年产 200 台大型数控机床等项目建成投产。

【新兴产业项目实现新突破】市经信委培育新兴产业和重点企业，全力推动新兴产业项目建设，使精细化

工、先进装备、新材料三个新兴产业项目发展迅速，投资额占全部新兴产业项目的 86.3%。2012 年，全市实施新兴产业项目 59 项，竣工 48 项。总投资 383 亿元，占全市的 35.8%，比 2011 年提高 3 个百分点。辽宁三三机床公司的大型数控机床和盾构机、辽宁北方化工公司的年产 16 万吨天然脂肪醇、辽宁忠旺集团的年产 660 节动车车厢等项目进展顺利。

工业产业集群建设

【概况】市经信委组成 6 个推进组，开展产业集群调研，提出意见、建议 100 多条，梳理解决问题 60 余件，全市芳煌及精细化工、工业铝材、汽车配套、日用化工、钢铁精深加工、装备制造六大工业产业集群呈现快速发展势头。全市工业产业集群实现销售收入 1607 亿元，增长 27%。实施投资 2000 万元以上项目 97 项，完成投资 183 亿元；区域面积达 56 平方公里。日化产业集群 3 万平方米标准化厂房全部竣工并投入使用。工业铝材研发中心、汽车内饰件研发检测中心、芳煌技术研究院等 10 个研发检测服务平台建设进展顺利。芳煌及精细化工、工业铝材、装备制造、皮革皮革、日用化工 5 个产业集群列入省重点产业集群。佟二堡皮革产业集群成为全省综合评价优秀超百亿元产业集群，获省政府 100 万元奖金。加快推进产业集群工程，实现销售收入百亿元以上工业产业集群 2 个。在 2012 年度市政府绩效考核中，辽

阳市列入省重点产业集群实现销售收入 1337 亿元, 全省排名第四。

【产业规划编制工作取得新进展】市经信委组织 协调相关部门做好全市产业集群发展总体规划编 制工作, 上半年, 完成了辽阳经济开发区产业规 划; 芳煌基地、辽阳县钢铁结构调整产业升级发 展规划通过论证, 铝材深加工、日用化工、铜业 园的产业发展规划即将完成。

科技创新

【概况】全年完成新产品开发 150 项; 1 项科技项 目列入国家重大科研成果转化政策支持项目; 新 增省级企业技术中心和省级公共服务平台 10 个, 新增市级企业技术中心 9 户, 忠旺集团、奥克集团 技术中心晋升为国家级企业技术中心。忠旺集团 动车组用铝合金挤压型材等 31 种产品获省优秀新 产品奖。4 户企业获企业管理进步成果奖。13 种产 品被认定为省“专精特新”(技术) 产品。5 户企业 获得省企业技术中心专项资 金支持 400 万元。企业 并购工程完成 4 户, 完成省下达指标的 100%, 位 居全省第五位。

工业节能

【概况】辽阳市扎实推进资源综合利用, 充分发 挥国家、省节能降耗专项资金的引导作用, 组织 企业申报国家及省节能专项资金支持; 组织钢 铁、建材行业的重点企业, 开展了能耗对标达标 活动, 提高了能源使用效率。大力推进资源综合 利用, 帮助 7 户企业、8 种产品获得资源综合利用 减免所得税资格; 对全市 29 户综合能耗 2000 吨以 上标准煤重点耗能企业开展了能耗 限额监督监察 工作。节能降耗工作取得了显著成效, 全 年万元 工业增加值能耗降低 14.35%, 完成省下达指标的 358%, 位居全省第三位。

(吴丹玲供稿)

电力工业

概述

辽阳供电公司(以下简称公司)是国家大型 一类 供电企业, 担负着辽阳地区两县(市)五区 4743 平方 公里、183 万人口的供电任务。截至 2012 年 底, 公司 拥有固定资产 58.48 亿元, 全年售电量完 成 101.96 亿 千瓦时, 拥有 66 千伏及以上变电站 94 座, 总容量 7825.7 兆伏安。具体包括: 220 千伏变 电站 12 座, 主变压器 24 台; 66 千伏变电站 82 座, 主变压器 154 台。有 66 千伏及以上送电线路 175 条, 总长 2639 公里。具体包 括: 220 千伏线 路 42 条, 长度 704.086 公里; 66 千伏 线路 133 条, 长度 1934.913 公里。公司连续安全生产 运行 3569 天, 实现连续第 9 个安全年。

电网建设与改造

【概况】2012 年, 公司完成电网投资 9.2188 亿 元, 共 投产 220 千伏变电站 1 座, 66 千伏变电站 3 座, 投产 220 千伏送电线路 5 条、66 千伏送电线路 8 条。新增变 电容量 937.55 兆伏安, 220 千伏送电 线路 27.586 公里、 66 千伏送电线路 119.413 公里。 公司配合市政府召开 全市电网建设百人大会, 促 成市政府出台了有关加快 电网建设的决议。完成 辽阳电网发展诊断分析, 开展 2013-2017 年电网规 划滚动调整, 不断提高电网供电能力 与科学发展 水平。加大重点项目推进力度, 500 千伏 燕州变、220 千伏绣江变、220 千伏峨帽变等一批项目 按时 开工投产。大力推广标准化作业, 3 项工程获国 网 公司“优质工程”, 2 项工程分别获得省公司“安全 管理流动红旗”和“项目管理流动红旗”, 公司 电网 建设实现安全、质量管理“大满贯”。

【政企联手加快县域经济发展】公司总经理徐文 与辽 阳县县长马德勇就辽阳县有关电力问题举行 座谈。座 谈会上, 辽阳县政府就向阳变电所迁 移、辽鞍路线路 走廊规划、马伊新区电网建设以 及两个重要客户的用 电等六方面问题与公司展开 交流。公司对辽阳县的用 电结构、电网规划、电 力建设投资等方面提出了合理 性的意见和建议。

【哈大高铁 220 千伏昌平牵引站正式投运】5 月 15 日, 辽阳 220 千伏昌平牵引站正式投运, 为哈大高 铁的平 稳运行提供了坚强的电力保障。5 月 23 日, 副市长吕

有宏在公司总经理徐文、副总经理刘一涛的陪同下，考察了 220 千伏峨嵋变电站和 66 千伏道西庄变电站施工场地，并现场办公协调解决电网建设中遇到的难题。



【66 千伏蔡庄变电站完成改造】6 月 20 日，辽阳 66 千伏蔡庄变电站增容改造工程顺利投运。改造后，10 千伏线路改为真空开关中置式开关柜，66 千伏线路改为六氟化硫式开关，设备安全可靠供电能力显著提升。

【市政府召开全市电网建设会议】7 月 27 日，市政府在供电公司召开全市电网建设推进工作会议。市长王正谱等市领导，以及市电力设施建设和保护领导小组成员单位主要负责人，2012 年电力设施建设所涉及乡镇（街）党政主要负责人等 100 余人参加会议。会上，市政府与供电公司、各县（市）区政府代表分别签订了推进电网建设工作的责任状。



王正谱市长出席辽阳市 2012 年电网建设会议

【500 千伏燕州变电站开工建设】8 月 17 日，辽阳 500 千伏燕州输变电工程正式开工建设。该变电站本期安装 2 组 100 万千伏安单相自耦无载调压主变，本期装设 3 组 60Mvar 低压电抗器，4 组 60Mvar 并联电容器组。建设 5 个 500 千伏出线间隔。本期 220 千伏出线 11 回，路径长度 144.7 千米。该项工程投运后，将进一步优

化完善电网结构，提高电网送电能力，满足辽阳地区负荷快速增长需求。

【政企联手营造电网建设良好环境】9 月 21 日，太子河区政府召开 66 千伏站前输变电工程前期协调会，市政府副秘书长姜德印以及公司主要领导出席。该项工程建成后，将极大满足辽阳火车站及周边负荷的发展需要，解决该区域铁路、公路客运站，以及市中心医院等重要负荷对供电可靠性的要求。



辽阳市政府副秘书长姜德印出席 66 千伏站前输变电工程前期协调会【辽阳 220 千伏绣江变正式开工】辽阳 220 千伏绣江变电站新建工程，于 9 月 25 日在沙岭镇绣江村正式进场施工。该工程本期建设 18 兆伏安主变压器 2 台，220 千伏出线 4 回，66 千伏出线 7 回，每台主变 66 千伏侧装设 1 组 28 兆乏低压并联电容器，建成后将有效缓解辽阳县地区供电不足的压力。

【市长王正谱到施工现场调研】11 月 8 日，市长王正谱带领市政府有关部门负责人深入 66 千伏葛西河变电站、220 千伏峨嵋变电站、500 千伏燕州变电站等施工现场开展调研，并详细询问了变电站的施工情况、2012 年电网建设的总体情况以及 2013 年电网建设计划。

【辽宁首座 220 千伏变电站智能化改造工程全面竣工】辽阳 220 千伏首山变电站智能化改造全面竣工。该工程在全省首次采用故障异常专家诊断系统、主要设备接点实时红外测温等 7 项技术及管

理创新,标志着辽阳电网正式跨入智能化时代。



辽阳市市长王正谱带领市政府有关部门负责人深入66千伏葛西河变电站现场调研



辽阳220千伏首山变电站智能化改造竣工后场地

【辽阳220千伏峨嵋变电站成功投运】辽阳220千伏峨嵋变电站于12月5日成功投运。该工程本期安装180兆伏安主变压器2台,220千伏出线2回,66千伏出线12回,装设2组20兆乏电力电容器;主变压器采用油浸、自冷、双绕组有载调压变压器,220千伏、66千伏均采用屋外GIS组合电器。

安全生产

【概况】2012年,公司按照落实“安全年”活动要求,开展隐患排查治理,强化作业现场监督,安全完成全年各项工作任务。加强安全基础管理,大力开展十种典型习惯性违章查处,反违章意识明显增强,公司变电检修专业获省公司“安全管理流动红旗”。对77家重要客户开展隐患排查,客户安全管理得以强化。实施城市电网安全性评价,电网抗风险能力进一步提高。创新带电作业新方法,作业安全性不断增强。建成应急指挥中心,制定、修编12项应急管理制度,完善2824个应急预案,发布预警3次,应急保障能力显著提升。

【省公司总经理到公司作业现场检查指导工作】

3月30日,省公司总经理燕福龙一行到公司220千伏刘二堡变电站春检作业现场检查指导工作。燕福龙对现场工作流程、安全措施布置、管理人员到岗到位、标准化作业项目等进行了检查,并了



省公司总经理燕福龙一行到公司220千伏刘二堡变电站春检作业现场检查指导工作

解了刘二堡220千伏变电站设备运行及负荷情况。

【开展电力设施保护宣传活动】4月27日,公司举行电力设施保护暨社会治安综合治理宣传活动,积极向广大群众宣传政府关于保护电力设施相关文件、盗窃破坏电力设施典型案例、保护电力设施的重要意义及保护电力设施常识等内容,并现场解答群众关心的用电问题。4月28日,公司组织各供电分公司工作人员,深入学校、农户扎实开展“你用电,我用心”农村用电安全宣传日活动,普及用电安全常识,提高农村安全用电水平。

【开展应急演练和抗洪抢险工作】6月29日,公



供电公司职工在洪水中奋力抢修电力设施

司开展2012年防止大面积停电联合应急演练,进一步梳理应急处置流程,提高应急处置能力,做好2012年迎峰度夏工作。8月5日,省公司总工程师王芝茗在公司总经理徐文等领导陪同下,深入受“达维”袭击严重的辽阳县隆昌地区考察灾情。晚8时,公司连夜

紧急召开抗洪抢险保电工作会议，部署抢险救灾措施。8月7日，市长王正谱等领导，到辽阳县东部地区电力设备抢修现场进行慰问，并充分肯定公司抗洪抢险工作。8月11日，受灾地区电力供应全部恢复。

优质服务

【概况】公司履行新“三个十条”，强化重大项目前期调查和跟踪服务机制，推行业扩报装“绿色通道”，使业扩平均时限缩短9个工作日。加快营销现代化建设，建立数据接口平台，大力推广数字电视“欠费通知”业务，开通居民电费“点对点”催收用户2万户。积极打造“十分钟缴费圈”，安装POS机377台，85.71%的行政村实现“村村设点”，有效破解了局部农村地区缴费难题。开展阶梯电价集中宣传，对8000户零电量、大电量等重点用户的用电情况进行全面排查，通过电视台、辽阳日报等媒体，积极向广大客户介绍居民阶梯电价政策。大力开展节能服务，成立能效网络服务小组，成员包括鞍钢集团矿业公司弓长岭矿业公司等15家大型企业，预计每年可节约电能3000余万千瓦时。

【召开“双无”建设成果新闻发布会】1月11日，公司召开“双无”建设成果新闻发布会，现场观看“双无”建设成果专题片。省公司相关部门领



公司领导及全市主要媒体出席公司“双无”成果发布会

导，辽阳市经信委、弓长岭区政府以及市行风办等相关领导应邀出席。来自新华社、辽宁日报、辽宁广播电视台、国家电网报等10余家新闻媒体参加。

【十二运组委会到辽阳检查工作】11月16日，省十二运电力保障部现场处副处长陈斌一行，到市体育馆

检查保电措施，充分肯定公司十二运辽阳赛区比赛场馆外电源改造工作。

【推进项目供电服务完成保电工作】2月28日，省公司总工程师王芝茗到辽宁忠旺集团调研，并与市政府相关部门审查关于《辽宁忠旺集团特大高精铝及铝合金板带箔项目供电方案》。公司领导陪同调研。公司圆满完成辽阳市委、市政府举办的重大实体经济项目集中开工仪式保电工作。

【省政府调研辽阳地区工业用电情况】针对2012年一季度GDP增长和用电量增长不相协调的情况，4月12日辽宁省政府研究室副主任徐岩一行，到公司调研辽阳地区工业用电量发展变化情况。台泥(辽宁)水泥有限公司和中钢吉铁辽阳有限公司两家大客户负责人也参加调研。

【公司开展阶梯电价宣传活动】7月20日，在中华广场和四个县区分公司门前集中举行以“节能减排，低碳生活”为主题的居民阶梯电价宣传活动。公司副总经理高国庆，相关单位领导和员工200余人参加主会场宣传活动。在2011年市政府行风评议民主测评中，公司获社会服务类第一名，实现行风建设“十五连冠”。



公司职工现场宣传阶梯电价相关知识

【开展优质服务送温暖活动】公司于11月3日，举行“共产党员服务队和青年志愿者服务队统一行动日”活动，走上街头集中宣传推动清洁能源发展、建设坚强智能电网等内容，并再次走进罗

大台镇立沿村、辽阳县南穆村了解当前用电情况,及时解决相关用电问题,进一步服务广大人民群众。公司召开 2012 年行风监督员、舆情督导员座谈会,广泛征求和听取意见和建议,不断改进服务作风和服务质量,进一步提升公司行风建设和供电服务水平。来自市人大、市政协、市区 各行风监管部门的 19 名行风监督员和 9 名舆情督导员及各新闻媒体参加会议。

经营发展

【概况】促成辽宁水泥等 5 家自备电厂完全实现“统购统销”,增加售电量 1.3 亿千瓦时,推动公司连续两年电量破百亿。适时修订《公司“十二五”发展规划》,企业发展目标更加明确。推行全员绩效管理,建立覆盖全员的考核管理机制,成为省公司试点单位。深化资本集中运作,房屋、土地权属登记率分别达 66%、73%;实施财务资产精益化管理,固定资产台账对应率、设备信息集成联动率达 99%以上,财务工作获得省公司先进。着眼长远,建成省内面积最大、现代化水平最高的区域物资储备仓库。



2011 年公司荣获“全国五一劳动奖状”

建造应城乡统筹发展的农电新机制等工作进行实地调研。省公司副总工程师石磊、公司有关领导参加座谈。

【省委书记王珉莅临公司走访慰问】1 月 20 日,辽宁省委书记、省人大常委会主任王珉在公司总经理燕福龙、市委书记唐志国、市长王正谱等领导的陪同下考察了公司电网集控中心,详细询问了辽阳电网的负荷分布情况、设备运行情况以及忠旺项目发展对电力的需求情况。公司总经理徐文陪同慰问。

【国家电网公司领导到辽阳公司调研】6 月 15 日,国家电网公司农电部邓汉万处长一行 6 人,就辽阳农电发展改革和管理的新情况、新政策,构

图 7 省注



省委书记王珉到公司电力集控中心考察

【荣获全国创先争优“先进基层党组织”称号】

6 月 28 日,在全国创先争优表彰大会上,公司党委被授予全国创先争优“先进基层党组织”称号。



公司获全国创先争优“先进基层党组织”称号奖状

【举行辽阳有电百年庆祝活动】7 月 6 日,公司举行“辽阳有电百年暨辽阳供电公司成立 40 周年”庆祝活动。市委书记唐志国、市长王正谱等市委、市政府领导、当地驻军领导、公司离退休和调出老领导应邀出席大会,公司总经理徐文、党委书记刘斌等领导班子成员以及公司全体干部员工参加。

【省公司“工厂化”检修基地正式落成】7 月 30 日,

辽宁公司“工厂化”检修基地在辽阳电力设备制造有限公司正式揭牌落成。省公司副总经理刘劲松等领导出席揭牌仪式。公司总经理徐文、党委书记刘斌等领导班子成员陪同参加。该基地建成后,将提供省内 66 千伏及以上隔离开关、35 千伏及以下变压器等电网设备的“工厂化”检修和主要备品备件集中储备等服务,为辽宁电网保持安全稳定运行提供坚强保障和有力支撑。

【获市“拥军优属”模范单位称号】7月30日,在辽阳市庆祝建军 85 周年暨双拥工作总结表彰大会上,公司被中共辽阳市委、辽阳市人民政府、辽阳军分区共同授予“拥军优属”模范单位,总经理徐文被授予“拥军优属模范个人”称号。



省公司党组书记梁旭到公司 220 千伏铁西变电站考察

察



【省公司检查指导工作】9月18日,省公司党组书记梁旭在思想政治工作部主任李英的陪同下,深入辽阳县分公司、220 千伏铁西变电站、白塔营业厅以及电力调度控制中心检查指导工作。公司总经理徐文、党委书记刘斌等领导班子成员陪同检查。11月29日,省公司总经理燕福龙到公司调研,并与市委书记唐志国、市长王正谱等领导,就加快电网

发展,支持辽阳地方经济建设等方面进行交流。公司领导班子成员陪同调研。

(魏家旭供稿)

中国能源建设集团东北电力第四工程公司

【概况】中国能源建设集团东北电力第四工程公司(简称东北电力第四工程公司)是中国电力系统具有电力工程施工总承包一级资质的综合性建筑、安装施工企业。始建于 1987 年,先后承建的各种类型机组工程 80 余项,其中,600MW 及以上机组工程 16 项,300MW 及以上机组工程 13 项,300MW 以下机组工程 50 余项。2004 年完成 ISO9001 质量管理体系认证、ISO18000 职业健康与安全管理体系认证和 ISO14001 环境管理体系一体化整合。拥有可同时承担 4 台单机容量 600MW 和三台 300MW 发电机组的大型起重机械设备,机械设备总功率为 33016kW。拥有电建一级土建、金属试验室和具有国家核电焊工培训资质的焊接培训中心。公司注册资金 7283 万元,资产总值 8.6 亿元。

【经济技术指标】2012 年公司实现营业收入 87 261 万元(集团公司初步调整确认数据,其中,主营业务收入 83 788 万元),完成集团公司下达指标(80 000 万元)的 109.08%;市场签约额为 117 596 万元,完成集团公司下达指标(60 000 万元)的 195.99%;实现利润 397 万元,建筑、安装优良率 100%。

【人力资源】公司下设 16 个职能部室,四个专业管理中心(财务、资金、物资采购、技经),5 个专业公司,3 家全资子公司,10 个项目经理部。2012 年底,公司职工总数 1605 人,平均年龄为 41.2 周岁。经营管理类人员 500 人,各类专业技术人员 1440 人;大专以上学历人员 272 人;高级职称 35 人,中级职称 173 人;初级职称 137 人,一级建造师 39 人。离退休职工总数为 1163 人,离退休职工 1163 人;集体职工 47 人,集体退休职工 161 人。

【经营管理】结合公司生产经营管理工作实际需求，公司决定首先针对项目管理布置改进《公司项目生产经营管理文件汇编》工作，并实行项目文件汇编动态管理。将着重进行项目对外经营业务（外分包、外委托、外租赁、外采购、外劳务、外合同、外结算、外付款等）与项目内部管理业务（二级核算、内部内额、项目管理费用核定、增收节支管理、周转性材料与小型工器具管理、安质环管理、生产签证管理、办公与劳保管、编制与岗位薪资管理、补助与休假制度、项目生产与经营提案管理、设备保管、固定资产管理、非生产机动车辆管理、公共关系管理、员工行为规范以及项目日常劳资、财务、计划合同、资料、文件等）若干管理项的管理文件汇编修订工作，力求公司项目管理真正实现流程中的制度化、标准化、规范化。文件汇编工作任务量大，要求文件汇编出台必须注重质量，注重其实际可操作性。同时，文件汇编改进工作中要加强与同行间的学习交流，与先进企业对标，以便能从公司自身体制、机制上调整项目生产经营管理落后的思维方式和 workflows。

【市场开发】公司市场开发工作要科学市场定位、合理规划调整公司市场布局，按“国内为主、国际为辅”的原则下力气重点做好华能北方上都电厂四期工程、神华福建罗岩湾新建工程、大唐江西抚州电厂新建工程、国投天津北疆电厂二期工程、北京垃圾发电工程、大唐沈东热电新建工程、中电投本溪热电工程、华能河南阳光热电技改工程、神华山西河曲与河南焦作等国内项目的竞标工作，同时有目标地确保做好外蒙3X116MW热源新建工程、东欧黑山热电等国际项目的市场开发工作。2013年公司和抚顺分公司拟参与20余个项目的投标工作，力争年国内、国际中标合同额突破24亿元，为推进公司与抚顺分公司的转变和发展做好市场保障。

【班组建设】改进完善职工生活后勤管理与服务工作。2012年，公司立足生活后勤管理与服务工作倾斜生产一线职工与职工家属，倾斜离退休、退养老职工同志，真正把生活后勤管理与服务的重心放在生产一线职工工作与生活质量的提高上，放在公司辽阳、通辽、抚顺地区职工集中居住生活环境的改善上，放在公司离退休、退养职工需要共享的服务上。一年来，公司施工生产一线职工的工作、生活、学习条件与公司职工集中居住小区的公共环境均有较大的改观，公司后勤服务与物业管理工作确有好的转变。

【安全生产】公司安全生产与质量、环境管理是常抓不懈的中心工作，做好安全、质量、环境工作也是企

业应承担的社会责任。公司在2012年安全管理工作中强化施工方案的安全性讨论、审核及跟踪实施，适时针对项目生产组织大型施工机械专项安全检查，着重做好对公司老旧机械的专项整治，规范外租赁机械的安全管理，加强行业安全体系在公司生产组织中的规范运行工作，严格落实对生产一线特殊工种作业人员的安全培训，加大对外协队伍的安全监督管理力度，拉动和提高外协施工队伍的安全意识和自我防护能力。

【企业管理】加强公司内部控制体系建设，启动《东电四公司生产经营管理制度汇编》修订与增补工作。截至12月末，公司修订并发布管理制度26项，涉及7个职能管理部门。其中，工资薪酬制度9项，资产财务管理制度3项，机械管理制度2项，安全与质量环境管理制度6项，办公后勤管理制度4项，党务工作制度2项。公司修订了项目资金管理与执行办法，做到公司与项目部之间在资金使用方面的公平和互补。抓好在建工程项目管理，确保在建工程项目生产经营的健康运转。积极推进公司内部改革，重组公司本部机构设置，调整薪酬分配体制，强势推行“三定”工作。

【质量管理】质量是企业生存、发展之源。公司始终把质量管理工作放在重要位置来抓，紧紧围绕年初制定的质量工作目标，深入执行工程建设质量法规、标准，加大质量监督检查工作力度，落实质量责任，强化施工全过程质量控制。修改、完善公司质量管理制度汇编，尤其是质量奖惩制度，强化质量责任追究，加大奖惩力度。切实抓好行业质量环境管理体系在项目实施全过程的运行工作，公司所属承建项目要根据业主的项目质量环境管理要求切合实际制定项目质量环境目标与质量环境预控管理办法，要求公司针对质量环境管理工作所处的落后现状认真组织新编“强条与工艺手册及环境管控常规预案”，并在项目质量环境管理工作中推行实施，同时要合理安排做好电力行业新规范、规程和标准在项目实施过程中的培训与推广工作。

【取得的荣誉】2012年，公司荣获辽阳市职工职业技能大赛个人焊工类技能大赛和计算机操作大赛优秀选手奖；公司工会荣获了职业技能大赛优秀组织单位奖；荣获职业技能大赛优秀组织个人奖。公司电自专业公司、锅炉专业公司钎焊班被共青团辽阳市委命名为2011年度青年文明号。公司荣膺全国“安康杯”竞赛优胜班组称号。

（金晓丽供稿）

重点企业

辽阳石化公司

【主要经营成果】2012年，辽阳石化公司以强化基础管理、提升执行力为工作主线，优化生产经营，强化安全环保，促进和谐稳定，各项工作措施得到全面落实。全年加工原油 782.6 万吨，实现炼化商品量 740 万吨，其中，生产柴油 422 万吨、汽油 53.6 万吨；主营收入达到 506.29 亿元，上缴税费 72 亿元，再创历史新高；基础管理水平和队伍素质不断提高，安全生产形势持续好转，辽阳石化公司工作得到了中国石油天然气集团公司和省、市地方政府的充分认可。

【生产经营】辽阳石化公司科学组织系统优化，生产运行再上新水平。采取系统化措施，提高装置长周期运行质量，非计划停车次数同比下降 56.35%。优化炼油加工方案，科学调配石脑油、芳烃尾气等原料资源，提高装置运行效能；轻油收率、综合商品率、加工损失率、综合能耗等指标连续 6 年保持系统领先；全年生产乙烯 20.7 万吨，三苯总产量达到 90 万吨，乙烯收率、裂解综合能耗等指标均创历史最高水平。以市场为导向，调整炼油产品结构，生产汽油 53.6 万吨，同比增加 9 万吨；通过效益测算调整化工装置负荷，增产高效益产品，环氧乙烷产量达到 11.8 万吨，创效 2.7 亿元；加强销售协调，及时推价保价，全年综合产销率达到 100.64%，高效益产品销量同比增加 15 万吨；积极开拓国际市场，出 DPX、纯苯、己二酸等产品 4 万吨，创汇 6116 万美元；加强运力组织，完成铁路货运总量 684 万吨。

【基础管理】辽阳石化公司不断深化基础管理，企业综合素质持续提升。明确属地管理责任，细化工人不间断巡检管理办法，生产运行基础进一步夯实；开展设备“标准化”竞赛，加强设备专项治理，设备管理水平不断提高；强化专业管理，组建储运厂和新的聚酯厂，优化了资源配置。深化“四级检查，双向互动”的岗检模式，通过滚动式的检前部署、现场讲评、通报分析、奖惩兑现，提高岗检实效，促进了基础管理水平和队伍执行力的提升。重视员工队伍建设，在开展岗位练兵、业务培训的基础上，组织公司、厂、车间三个层次的专业技术大赛，开展跨厂、跨装置的系统操作竞赛，提高全员业务能力；在国家和中国石油天然气集团公司举办的化工检修钳工、仪表维修工和电

焊工技能大赛上，公司获得 7 金 1 银 1 铜共 9 枚奖牌，勇夺两个团体冠军；公司被全国总工会命名为全国职工教育培训优秀示范点。

【安全生产】辽阳石化公司强化 HSE 体系建设，安全形势稳定好转。落实全员安全环保责任，逐级签订安全环保责任状；修订 HSE 评估标准，纳入公司各项专业管理；开展内部审核，强化体系建设与日常工作的融合，提高体系建设的实效性，夯实了安全环保基础。持续加强风险管理，建立风险预警机制，奖励发现和及时消除风险隐患的员工；修订高风险的工艺操作规程，降低工艺操作风险；强化作业过程管理，临时作业同比减少 2893 次；制订、落实三年隐患治理计划，启动 35 项隐患治理项目；加强危险化学品管理，公司顺利通过危险化学品安全生产标准化二级企业评审。

【节能减排】辽阳石化公司积极推进节能减排，实现清洁发展。按计划实施延迟焦化装置节能改造等 4 个节能项目；顺利推进芳烃装置低温余热综合利用、天然气替代燃料油和液化气项目主体工程。制定“十二五”污染减排方案，严格考核，外排污水 COD 排放量同比下降 50%；按期完成环境在线传输系统上线，实现了排放数据在线联网监控；加强减排装置运行管理，全年减排 CO₂ 当量 1197 万吨；两套硝酸装置 NQ 减排项目在联合国成功注册，并与认证公司签署了减排量现场核证服务协议；强化烟气脱硫系统运行管理，脱硫在线率、脱硫率均达到国家要求，减排 SO₂ 2.2 万吨。

【技术进步】辽阳石化公司强力推进内涵升级，加快发展方式的转变。优化工艺参数，完善汽油生产方案，在系统内率先生产出符合京 V 标准的高品质柴油；调整“三剂”更换周期，保证了催化剂最佳运行状态。完成新型 C8 芳烃异构化催化剂

工业化应用试验并实现首次再生,乙苯转化率提高5%;顺利完成1,4-环己烷二甲醇中试项目工艺包和施工图设计,完成了高效淤浆工艺聚乙烯中试技术及新产品开发和催化剂工业应用研究项目施工建设,新型氯化聚乙烯C型料等新产品开发取得阶段性成果。建成投产10万吨/年PETG新型聚酯项目,填补了国内高端聚酯产品的空白。

【规划发展】辽阳石化公司进一步完善“十二五”发展规划,形成了以炼油结构调整为核心的产业结构调整方案,得到中国石油天然气集团公司的充分肯定和大力支持。以产业结构调整方案为标志,解决公司产业发展深层次矛盾的进程全面展开,以芳煌为特色的大型石化基地的框架更加清晰,为公司加快发展、抢抓机遇奠定了基础。

【创建和谐稳定环境】辽阳石化公司关注民情民生,员工生活质量不断改善。不断深化民主管理,坚持公司、厂两级民主管理座谈会制度,并积极向车间拓展,公司全年召开四次民主管理座谈会,员工代表反映的83项问题和建议全部落实。充分发挥总经理信箱沟通交流的平台作用,全年共解答、处理员工诉求事项323件。加快民生工程的建设,改善员工住房条件,顺利建成5.5万平方米经济适用住房,建成投用总建筑面积2.3万平方米的辽化青年公寓。改善医疗条件,建成投用总医院门诊楼、体检中心和120急救站,并配备了64排128层螺旋CT、彩超机等医疗设备。完善文体设施,建成了游泳馆和3D影院,丰富员工休闲文化生活。顺利举办第九届职工田径运动会暨首届全员健身体育大会,达到了振奋精神、鼓舞士气、增强凝聚力和向心力的目的。

辽阳石化公司坚持统筹协调,促进地区整体协调发展。矿区服务系统认真开展“规范管理年”活动,进一步提高服务质量和服务水平。统筹未上市业务管理,推进未上市业务解困扭亏;支持集体企业发展,在原料供应、产业发展等方面给予政策倾斜;亿方公司面对严峻市场形势,抓生产,保安全,增效益,促稳定,全年实现销售收入34.69亿元,同比增加5.12亿元。在老生活区改造、维护地区稳定等方面坚持企地合作,有效维护了地区的和谐稳定。

辽宁庆阳特种化工有限公司

【概况】占地面积32平方公里,在职职工5600余人,工程技术人员近1200人。公司坚持走军民融合式发展

道路,大力推进军工高新技术民用化和产业化,依托军工技术发展特种化工、有机中间体及精细化工产业。产品包括:含能材料、有机中间体及精细化工、民爆器材、石油化工等四大系列,200多个品种。除满足国内市场需求外,销往世界近40个国家和地区。工厂先后为多个国家、国内多家企业建设了甲苯硝化产品制造生产线,在国防建设与经济建设中发挥了重要的作用。【召开2012年职工(会员)代表大会】2012年1月19日,庆化公司在庆阳文化宫隆重召开2012年职工(会员)代表大会,这次大会的主要任务是:深入贯彻落实党的十七届六中全会精神和集团公司、北化集团公司2012年工作会议精神,深刻把握公司总体形势,认真总结2011年工作,科学部署“三年解困”工作,周密安排2012年工作,凝聚全员智慧,抢抓机遇,攻坚克难,奋力朝着实现“三年解困”和“十二五”目标开拓前进。

【科研中心实施新战略】科研中心围绕公司职代会提出的工作目标,结合科研发展要求,2012年主攻方向为坚持走产学研结合道路,加大跟院所、院校、总装、总体厂合作力度,加强交流沟通,走出去、请进来,出高精尖科研成果,为庆化公司经济发展提供不竭动力。

【公司污染物保持达标排放】庆化公司着力加强环境保护体系建设,建立健全长效机制,逐步建立起以节能减排管理体系、环境监测体系和节能减排考核体系为主体的“三大体系”,制订并完善了12项环保管理规章制度。2012年,经过辽阳市环保监测站一年的定期监测,公司排放的各种污染物均保持稳定达标排放,标志着企业向着构建和谐企业、实现可持续发展的工作目标又迈出重要一步。

【文圣区领导与公司领导召开联席会议】2012年5月31日,文圣区委书记王忠学,区委副书记、代区长刘启波,区人大常委会主任孙威,区政协主席王庆斌等一行十余人来到公司,与公司领导召开联席会议,共同商讨国有企业与地方政府之间沟通与协作事宜。此次会议确定了今后联席会议的时间,即每半年组织召开一次。并成立了社会事务组和项目推进组,由专人负责具体工作,做好沟通和协商。

【北化集团与辽阳市政府签订公司局部调迁协议】

2012 年 9 月 21 日，庆化公司靶场和张家沟库区调 迁协 省省长陈政高出席签字仪式。
议签字在市政府举行，标志庆化公司局部调 迁工作正式
启动。中国兵器工业集团公司总经理 张国清、辽宁

(庆化办公室供稿)

国内贸易

服务业

【概况】2012年,辽阳市服务业增加值实现308.6亿元,同比增长9.7%;服务业增加值占GDP比重30.6%(2011年占比30.4%),比上年提高0.2个百分点,全省综合排名第八位;城区财政一般预算收入完成46.5亿元,增长13.4%;社会消费品零售总额完成284亿元,同比增长15.8%;全市生产资料销售额实现390亿元,同比增长18%;共争取上级项目扶持资金总额2063万元;累计定点屠宰生猪35万头,已对全市4家大型生猪定点屠宰场配置了远程监控设备,进行二十四小时监控;培训各类家政服务人员1000名;新增早餐网点30个。



2012年春季品牌汽车展销会开幕式

【争取上级专项资金成果丰硕】市服务业委紧盯上级最新政策动态,主动出击,提早研究上级资金投入和支持重点,认真学习省里下发的有关文件,高标准组织申报材料,从资金申请方向、材料要件、文字表述等各个细节反复推敲确认,逐一审核把关,着力提高资金争取的成功率。全年共争取上级资金总额2063万元。其中,集聚区获得1100万元;白塔区获得城区奖金293万元;服务业重点项目获得贴息、补助资金670万元。

【服务业项目管理不断深入】2012年在各县(市)区

上报服务业重点项目的基础上,通过全省服务业重点项目信息管理系统,建立了全市服务业重点项目数据库,并实施动态管理。在辽宁(香港)服务业招商推介会议上成功包装推介了40个重点服务业项目。全年实施2000万元以上重点项目162项,完成投资258亿元,项目开工率达到92%。佟二堡香港皮草名品城、华表山旅游综合体开发、佳兆业温泉旅游综合体、中南新城购物中心4个项目入选全省“100个服务业重大项目”。

【服务业集聚区建设再上新台阶】2012年,市服务业委高标准编制了《辽阳市服务业集聚区发展规划》,为集聚区可持续发展夯实基础。在全省第二批命名的现代服务业集聚区中,辽阳(白塔)中央商贸商务集聚区成功入选。同时,推动佟二堡皮装裘皮商贸流通集聚区进入全省重点域进的省级示范集聚区行列,河东新城商务商贸旅游集聚区进入省级重点推进的旗帜型服务业集聚区行列。推动两个首批“省级现代服务业集聚区”率先落实了“七个一”工程。全年服务业重点集聚区实施2000万元以上重点服务业项目116项,完成投资148亿元,实现主营业务收入403亿元,增长37.1%。



全省城区经济工作座谈会现场

【新兴服务行业取得新进展】2012年,全市会展业取得新的突破,展销会成果丰硕。成功举办了春、秋两季品牌汽车展销会,两次展销会共销售汽车1072台,

实现销售额 1.32 亿元；高水平承办 辽阳市第四届地产名优商品展销会，现场交易总额 1100 余万元、签约额突破 3 亿元大关，达到 3.74 亿元，现场交易额和签约额均比上届翻一番；组织 10 家企业参加沈阳食品博览会，实现销售额 75 万元；组织 3 家企业参加大连台湾名品博览会经贸洽谈，共签订了 700 万美元的合同；带领辽阳市 50 余家企业参加省服务业委组织的国内展会，在国内市场宣传展示品牌，成交额突破 3500 万元，扩大了辽阳市企业在国内的影响。

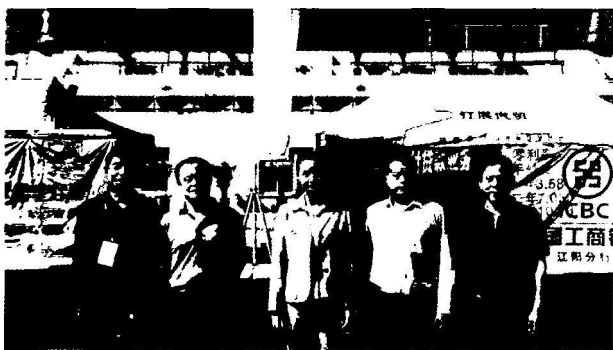

汪诚副市长(中)到秋季品牌汽车展销会现场视察



辽阳市第四届地产名优商品展销会开幕式

《市场调控能力跃上新高度》2012 年，下拨储备资金 213 万元，其中，猪肉 168 万元、蔬菜 45 万元。组织企业储备蔬菜 2000~5000 吨（保证 7 天的供应量），猪肉 500 吨，盐 3000 吨，确保主要副食品不脱销，不断档。食品公司成为省级储备企业，储备活猪头。2012 年 8 月辽阳县遭受洪涝灾害，人民群众基本生活受到严重影响，为保障人民群众的基本生活需要，及时调运糕点等食品 1265 公斤。

《城乡市场建设》2012 年，“万村千乡市场工程”承办企业开展了“促生产、放心农资保春耕”活动，组织 30 家村级农资农家店提前储备农资产品，满足农民春耕生产需求；“品味农家餐饮，体验田园风情”活动 8000 座，其中，辽阳县 4000 座、灯塔市 1000 座、弓长岭区 1000 座、文圣区 1000 座、太子河区 1000 座，按照国家核定单体粮仓造价 3000 元/座，全市总投资 2400 万元。

动吸引了近万名游客来汤河旅游，“五一”黄金周期间，餐饮额同比增长 22%；组织农产品批发企业和批发市场，利用商务部新农村商网等各类网上交易平台，开展农产品网上购销对接活动，支持企业举办特色农产品购销对接会。争取万村千乡市场工程信息化改造资金 10 万元。

《服务行业监管》市服务业委加大对屠宰厂（点）及肉品市场检查力度，共出动执法人员 300 多人次，出动执法车辆 54 台次，检查生产经营主体 44 个，没收违法屠宰牛肉 3.0 余斤，全部做无害化处理；检查酒类经营企业 150 家，处罚酒类经营企业 7 家，处罚金额 3500 元；对报废汽车回收企业进行有效监管，督促企业做好报废企业的回收和拆解工作，共回收报废汽车 600 台；通过网络随时对典当、拍卖企业进行监管，对全市典当企业进行了风险评估，彻底消除了典当行业系统性风险；获得家政服务工程（家政培训）65 万元；成立了美发美容行业协会和餐饮行业工会联合会，发挥协会作用，规范行业。

（唐铭俪供稿）

粮食业

《概况》辽阳市进一步深化粮食企业改革，落实强农、惠农政策，确保全市粮食市场的安全和稳定。委直企业共收购粮食 13.3 万吨，销售粮食 14.4 万吨。科学储粮仓建设规模 8000 座。现有粮食企业 37 家，其中，国有粮食企业 4 家，非国有粮食企业 33 家。现有 37 家粮食企业占地面积 924299 平方米。其中，从业人员 698 人。粮油保管员 51 人，粮油质量检验员 49 人。储粮药剂 220 公斤。铁路专用线 1644 米，有效长度 1540 米。有效仓容合计 321225 吨。全市共办理粮食收购资格证书 96 家，其中市本级 5 家。建立了粮油价格监测体系，现有 38 个粮油监测点。

《农户科学储粮专项建设》农户科学储粮专项对粮食产后减损意义重大，是国家一项重要的惠民工程，也是政府粮食部门服务“三农”，参与新农村建设的难得机遇。2012 年科学储粮仓建设规模

《粮油储备中心》中心拥有铁路专用线 150 延长米，新建两栋各 3131 平方米的钢构房式仓、储量 300 吨的储油罐、1100 平方米铁路罩棚、维修改造 1656 平方米粮油交易档口、新打 1 万平方米水泥地坪。争取到 2012

年度国家产粮大省奖金 1000 万元, 用于建设 6000 平方米二层半地下低温储粮仓和 1900 平方米铁路罩。中心将逐步成为全市成品粮油集散中心、应急供应中心、军粮供应中心、“放心粮油”配送中心、成品粮油质量检验中心和粮油价格信息中心。

【粮食仓储情况】全市在抓好粮食购销、烘晒, 保管工作中, 深入开展科学保粮活动。共收购粮食 13.3 万吨, 销售粮食 14.4 万吨。共烘晒粮食 4.8 万吨, 其中, 水稻 3.1 万吨, 玉米 1.5 万吨, 小麦 0.2 万吨。建立粮油入库、储存和出库各个环节的质量管理档案。有效仓容合计 321 225 吨, 简易仓容 25 000 吨, 需大修仓容 68 400 吨。主要附属设施, 罩棚 26 200 平方米, 地坪 352 955 平方米。

【机械设备与流通管理】粮食系统有烘干设备数量 23 套, 烘干能力 866.2 吨/小时, 年实际烘干粮食数量 157 000 吨。输送机 255 台, 清理设备 10 台, 汽车衡 35 台, 汽车 39 台。检化验设备台套数 122 套。到 2012 年, 全市共办理粮食收购资格证书 96 家, 其中市本级 5 家。建立了粮油价格监测体系, 现有 38 个粮油监测点。

(马云龙供稿)

供销合作

【综述】2012 年, 全市供销社系统实现销售总额 5.7 亿元, 同比增长 14.7%; 清收债务 600 多万元; 上缴税费 1500 多万元。辽阳市供销社获得全省供销社综合业绩考核一等奖。翰林府大市场被全国工商总局评为全国诚信示范市场, 果品批发市场被全国供销总社评为先进集体。

【推进土地确权和企业改制】专题向市政府进行请示, 请求市政府协调有关部门对供销社下属企业的土地以划拨方式办理变更手续。在市政府协调下, 物回公司和旧货市场土地确权工作已办理完毕, 其他公司的土地手续正在办理之中。直属企业日杂公司已经市企业改革领导小组确定实行股份制改造; 锅炉公司改制方案经市企业改革领导小组会议通过后, 实施承债式出售。

【开展“国际合作社年”活动】2012 年, 国际合作社年在辽阳正式启动, 市供销社组织参加全省“农超对接”展销会、省社系统乒乓球比赛、农民专业合作社培训班等活动。在辽宁省农村经济合作组织名优产品展销

会暨“农超对接”洽谈会上, 市县区供销社组织了 25 家农民专业合作社和企业地方特色农产品参展, 展销产达 120 余种。在展销会上全市签约总额、合作意向达到 2300 多万元, 18 个农民专业合作社的农产品获得辽宁省名优产品称号, 12 家单位被评为优秀合作经济组织, 市社获得优秀组织奖。举办了第二届辽阳市供销社农民专业合作社培训班, 培训专业合作社理事长和经纪人 50 多人。推动了全市农村合作经济组织快速健康发展, 为农民合作经济组织搭建沟通交流的平台。在省社举办的全省系统乒乓球比赛中, 辽阳市社系统获得了中年男子个人第一、第二名, 团体第一名的好成绩。

【新网工程项目建设取得进展】以抓项目争资金, 巩固提升自身实力, 壮大经济总量作为工作的重中之重, 多争项目, 争好项目。采取多种措施争取项目资金, 既加强对项目规范化指导, 提高项目可行性, 又横向与财政部门主动沟通, 积极争取; 纵向与省社衔接, 提高项目质量, 争取项目资金。再生资源加工分拣中心升级改造、果品批发市场升级改造两个 2012 年国家“新网工程”扶持项目, 以及旧货大市场的省级市场升级改造扶持项目, 共 328 万元项目资金全部到位。把农业生产资料公司升级改造项目向全国总社进行了申报, 已通过省级审批验收, 正在接受财政部、全国总社专家组的评审。辽阳市彤鑫黑色农产品专业合作社也向市社申报了国家农业综合开发项目。全系统继续加大投入力度, 把资金用于发展“新网工程”建设上来, 全年共投入 500 多万元, 用于企业的升级改造和基础设施建设。果品市场为提升冷藏存储能力, 满足业户和市民的需要, 改建恒温库 630 平方米, 硬化地面 3000 平方米。物回公司为进一步完善再生资源回收利用网络体系, 扩建了再生资源分拣中心, 新建了一栋 900 平方米的高标准仓储库。

【加强自身建设提升服务水平】结合全市开展的“三保”活动, 市社党委认真研究, 将活动延伸到直属企业, 建立班子成员及机关科室与直属企业包保责任制, 明确包保责任分工, 帮助解决各种困难, 确保各项工作任务按时、按质、按量有序实施。在包保过程中市供销社撰写了 6 篇可行性调研报告, 上报省供销社, 受到了省社的好评。为提高业务能力、强化管理监督、增强责任意识, 分别对全系统的党务干部和财务人员进行业务培训, 收到了较好的效果。

市供销社获得省供销社合作系统综合业绩考核优胜单位一等奖、翰林府大市场被国家工商总局评为全国诚信示范市场、果品批发市场被全国供销总社评为

先进集体。物资回收总公司行业协会工作被辽阳日报、辽阳电视台、千山晚报等媒体多次报导，直属单位的工作有三件被市直机关工委评为最佳实事。

烟草专卖

【概况】辽阳市烟草专卖局、辽宁省烟草公司辽阳市公司成立于 1983 年 11 月，1984 年 1 月正式运作。下辖辽阳县、灯塔市 2 个县级烟草专卖局。2006 年 10 月，完成体制改革，人财物归属辽宁省烟草公司。截至 2012 年底，公司拥有总资产 40 449 万元，资产负债率为 1.44 %。共有从业人员 286 人，其中聘用人员 175 人。2012 年，辽阳市公司荣获辽宁省“守合同 重信誉”企业。辽阳市烟草专卖局（公司）机关设综合办公室、法规办公室、专卖监督管理办公室、纪检监察办公室、内部专卖管理监督派驻办公室、人力资源管理部、财务资金管理部、审计监督管理部、安全保卫部、经济运行管理部、物流中心、营销中心、信息中心。

【经济效益】销售收入 128 491 万元，同比增长 23%。实现税利 29 485 万元，同比增长 23.28%。其中，实现利润 15 875 万元，同比增长 15.3%；税金 17 700 万元，同比增长 28.58%。费用 8 584 万元，费用率 6.68%。

【卷烟经营】2012 年，辖区销售卷烟 7.2 亿支（万箱），同比增长 2.8%。一类卷烟销售 39 155 万支，同比增长 30.2%；二类卷烟销售 29 895 万支，同比增长 62.8%；三类卷烟销售 204 060 万支，同比增长 43.3%；四类卷烟销售 49 630 万支，同比下降 41.7%；五类卷烟销售 35 750 万支，同比下降 50.8%。

【网络建设与管理】2012 年网上订货率达到 91%，网上订货成功率超过 90%，结算成功率超过 95%，物流作业实行定额管理，物流费用率 0.82 %。全市共查处涉烟违法案件 432 起，查获假冒卷烟 2627.72 万支，贩藏假烟窝点 10 个，案值 503.65 万元，上缴罚没款 5.8 万元。移送公安机关涉烟案件 8 起，破获国标网络案件 2 起、部督级案件 1 起，判刑 4 人，刑拘 24 人，批捕 14 人。

《“135”工作法系统平台》和《绩效管理信息化》《经济运行质量分析评价系统》在辽宁省局评比中，分别获一等奖和三等奖。《质量体系管理系统》《专卖管理系统》2 个项目确定为省局创新项目。

【企业文化】开展征集企业之歌活动，最终确定《阳

光之歌》为企业之歌，并于 6 月末举办了庆祝“七一”暨阳光之歌合唱比赛。组织召开关于开展“235”教育实践活动动员大会，为全体员工发放了教育实践活动简易读本。在 2012 年全省行业会计知识大赛中，辽阳市局（公司）获得集体第一名。在全省行业专卖管理岗位技能大练兵活动中，有三名人员获得前十名成绩。2012 年，辽阳市局（公司）申报卷烟商品营销职业资格 41 人、烟草专卖管理岗位资格 16 人、企业培训师、项目管理师、人力资源管理师、信息管理师等通用职业资格 12 人，共有 29 人取得资格证书。

（吴长梅供稿）

石油销售与供应

概述

中国石油辽宁辽阳销售分公司处于辽宁省中南部地区，与沈阳、鞍山、本溪、抚顺、相邻，扼沈大高速公路和哈大铁路要冲，交通便利。周围农村多以水稻种植为主，物华天宝，人杰地灵。分公司担负着这一地区工农业生产血液的供应任务。

分公司中层以上领导 41 人，其中，领导班子 5 人，经理助理 3 人，机关七部一室一中心中层 20

人，油库中层 7 人，润滑油公司中层 2 人，其他 9 人。分公司机关设七部一室一中心及一个润滑油经营中心：综合办公室、营销部、加油站管理部、仓储安全环保部、人力资源部、财务部、党委工作部、非油品业务部、信息中心及润滑油销售中心。

分公司所属加油站 72 座，分布在辽阳市区、辽阳县地区、灯塔地区。市内 23 座，辽阳县地区 25 座，灯塔地区 24 座。辽阳地区社会加油站约 220 座，中国石油加油站 72 座，中石化加油站 16 座，其中 2 座新建未营业，其余运营。其他社会加油站 132 座左右。辽阳分公司所属加油站数量占比例 32.7%，中石化加油站占比例 7.3%，社会加油站占比例 60%。2012 年，面对复杂多变的国际国内经济形势，全体干部员工牢记“三大责任”，以精细化管理为手段，以增创效益为目的，以科学、和谐发展为目标，抢抓机遇求发展，与企业同呼吸、共命运，全面完成了各项工作任务。实现销售总量 40 万吨，安全环保责任事故为零；员工满意度不

断提高,企业和谐稳定。公司党委举办了 2011-2012 年度党员示范岗、示范站命名仪式,有 3 座加油站被命名为共产党员示范站,16 名同志被命名为共产党员示范岗。

市场营销

【营销统计管理】2012 年分公司统计管理工作严格执行省公司的统计工作规定,按时上报数据,做到日统计报表、月统计报表及时准确,为分公司的市场预决策提供翔实准确的基础数据。润滑油经营部坐落于辽阳市白塔区新运大街 2 段 18 号。始建于 1993 年,于 2006 年进行装修改造,面积 420 平方米,内设功能有润滑油超市 220 平方米,办公室 6 间 180 平方米,餐厅 20 平方米,润滑油超市设有自动微机付油系统一套,并经营各种润滑油。同时经营各种小包装昆仑品牌机油、液压油等。

在西库建有润滑油库一座,面积 4200 平方米。设有汽车接卸功能,并建有储油罐 14 个,容积 1100 立方米。其中,容积 60 立方米 6 个,100 立方米 8 个,机油泵房一座,小包装库 2 座。润滑油经营部现有职工 18 名,大学学历 6 名,占职工总数 33%。

【加油站管理】截至 2012 年末,分公司运营加油站 63 座,平均单站日销量 13.964 吨,分布市区 25 座,辽阳县地区 12 座;灯塔市地区 20 座;弓长岭地区 6 座。五星级加油站(万吨站)3 座,四星级加油站(7000 吨以上)4 座,三星级加油站(4000 吨以上)16 座;二星级加油站(3000 吨以上)14 座,3000 吨以下 26 座。

市场格局 2012 年随着国际油品价格不断变化冲击市场的影响,客户流失现象比较严重,公司及时建立了周例会制度,分析市场变化,掌握对手信息,调整经营思路。机构用户不仅没再减少,反而在巩固忠旺集团、金昌矿业等用户的基础上,还新增加了两家,大的机构用户达到 9 家,保证了每月 5500 吨的固定销售量,机构用户的销售已经成为分公司销售量的稳固基石。2012 年辽阳地区零售市场需求量 35 万吨,分公司零售量占零售市场份额 82.8%,中石化现有加油站 22 座,运营加油站 12 座,2012 年销售 4 万吨,占市场份额 11%。平均单站日销售量 4.9 吨。中石化加油站今年包装改造 6 座,2013 年将全部开业,预计销售将有所增长,市场份额将提高。社会加油站 44 座,2012 年销售量 3 万吨,市场份额占 6%,供货资源来源于大连、盘锦地区,在公司进货 9000 吨,占公司销售 10%。

零售计划 2013 年总销售计划 41.2 万吨,比同期 40 万吨增加 1.2 万吨,增长 3%。零售计划 28.7 万吨,比同期 29.16 万吨减少 0.46 万吨。纯枪计划 22.5 万吨,比同期 24.47 万吨减少 1.97 万吨,小额配送计划(批转零售)6.2 万吨。

采取有效的业绩考核激励机制,重点突出销售计划执行率、纯枪销量和汽油销售权重,通过开展评选“纯枪销售明星班组”给予奖励等具体措施,调动员工销售积极性,提高纯枪销售量,实现销售结构优化,带动了汽油销量,促使汽油销售创历史新高。

【经营活动管理】公司贯彻落实辽宁销售公司构建国际水准销售企业的要求,结合自身特点,开展了“努力构建国际水准加油站活动”,5 月份,召开分公司努力构建国际水准加油站动员会,分公司领导班子、中层以上干部和全体加油站经理 96 人参加了动员会。会议传达了辽宁销售公司构建国际水准销售企业的会议精神,宣读了《分公司构建国际水准加油站活动方案》,明确了分公司发展定位和战略布局,在中心城区首先打造金银库、北新华、南郊路三座国际水准加油站,通过

这三座加油站引领和示范,促进公司经营管理水平的全面提升,加快向建设国际水准销售企业的目标迈进。

提高卡销比从收银向刷卡转变:免除找零和收纸币的困扰,更加安全,被抢概率下降、为自助加油创造条件、交接班不用清点大量现金,提高交接班效率。

自助加油相对于传统的人工服务加油模式,体验式自助,吸引了顾客,减少了用工,提高了效率,降低了成本,员工的劳动强度也大幅度降低。面对人工成本的不断提高,发展自助半自助加油已是大势所趋。

画线、调整机位现场尤其是高峰期的混乱秩序得到了改善;减少了刮碰事故,排队井然有序。公路上车辆得到有效疏导后,提高了进站率,减少了在前庭车辆别碰事故和插位引起的顾客间纠纷。

使用IC卡为进一步培养个人客户使用IC卡消费习惯,进而减少加油站现金的应用,加强辖区内客户对中国石油IC卡的了解,维护并加强现有及新增车辆客户与公司的关系,丰富巩固客户群方面的营销策略,加强与银行、通信、保险及汽车销售商开展互惠的强强合作。以加油卡作为礼品回馈客户的银行吸储、通信储值、保险开户、新车促销等活动。开展了加油卡营销活动,充分发挥加油卡功能。开展个人消费用户双倍积分活动,开展加油卡自助加油优惠。开展消费优惠促销活动,凡持中油IC卡的个人消费用户,在卡机连接加油机自助加油,可享0.05元/升或0.1元/升的优惠。

【非油品业务】2012年分公司围绕非油标准化改造和规范化经营,在探索中求发展,摒弃单一的销售模式,多元并进,依托大宗商品销售,非油业务销售超额完成任务。分公司非油部,结合辽阳市当地百姓实际消费情况,认真讨论研究每个区域顾客消费水平,和消费需求服务的目标。现如今通信业务非常发达,手机使用已经普及,同时电信商也出台一些惠民业务,公司抓住手机消费积分兑换这一业务,与中国移动谈合作,让客户们的手机积分在公司的便利店兑换商品,也可以兑换油品,移动的客户在一定程度上也就成为公司的客户。

2012年,分公司非油部加强与供应商的合作,强化招标入围,并与现有供货商签订商品采购合同,优选供应商,促进管理专业化,分公司非油部按照辽宁销售公司“六个一”会议精神,拟定并下发了“庆五一亲情促销”活动方案。小长假期间,利用节假日出游人员增多,气温逐渐升高等有利契机,积极与供应商沟通,提前申请购进了丰富多样、物美价廉的特色商品,并将商品提早配送到各站,对商品进行现场陈

列摆放,同时各供应商配合公司摆放促销商品堆头,张贴促销宣传海报。促销活动采取多种方式,有免费品尝、买赠、降价让利等。很多商品,例如洗发水、饮料等比其他大型超市还要优惠。“五一”前夕,非油品业务部购进高端品种香烟300余条,做到有备而无患。不同的商品、不同的宣传海报、不同的促销方式,让顾客情不自禁地被吸引,提高了购买欲。小长假三天非油业务销售额呈现良好的上升势头,圆满地完成了活动计划的期望值。非油部加强水泥等大宗商品的销售。公司采用店内经营和店外销售相结合的方法,多方面开展非油品业务。为做大营业总额,干部员工认真了解市场,联系周边企事业单位,主动上门推介、服务,加大团购客户的开发力度,在零售价的基础上实现成批销售,有力地提升了整体营业额。截至2012

年年底,非油部办理食品经营执照43座,办理烟草执照17座,轮胎、水泥、化肥执照各1座。标准便利店10座,其中,样板店2座,机油店33座。

安全环保

【安全管理】目标管理:年初由仓储部组织、制定了《安全、环保责任书》,公司经理与基层单位、各部室签订了《安全、环保责任书》,贯彻环保优先、安全第一、质量至上、以人为本的安全理念,落实HSE九项原则和有感领导、直线责任、属地管理。树立管工作必须管安全,安全、绩效同等重要的观念。施工管理:对承包商严把“五关”,严格执行集团公司15项作业管理规范。对承包商负责人及施工人员进行作业许可培训,开展工作前安全风险辨识活动,立交桥等22座加油站的施工改造作业现场,派专人安全监护、质量监督,主管领导每日进行现场督查,严格作业票制度,作业前进行安全工作分析,对动火、高空作业进行升级管理。设备管理:分公司委托辽阳市防雷技术中心,对所属加油站防雷防静电3781处检测点进行

了检测并维护;安装、维修液位仪19台,新增4座加油站的监控设备,正在进行5座加油站的液位仪安装工作。

【安全教育培训】聘请辽宁省安全科学研究院专业人员,对加油站安全管理人员进行了危险化学品安全许可证的培训,共计140人取得了安全上岗资格证,利用电子宣传板,开展HSE知识宣传、安全经验分享;开展了“安全寄语”、“安全经验分享”的征集活动;举办以“关爱生命、关注安全”为主题的安全演讲活

动,对 58 座加油站的计量员、核算员开展岗位操作规程、应急预案、技术技能培训,增强了加油站员工的安全意识,提高了突发事件的应急能力。

【隐患整改】贯彻落实岗位操作规程、岗位职责、反违章禁令。针对“春节”、“五一”、“十一”、“元旦”节假日,对基层单位的要害部位、设备设施、人员的不安全行为进行综合检查;按照辽宁公司要求开展了“春季质量计量安全生产检查”、“防雷防静电”、“打非治违”等专项检查,共查出 158 项问题,其中,设备设施类 112 项,管理类 46 项。设备设施类的问题建立了隐患台账,能立即整改的进行了整改,不能及时整改的 25 项隐患已列入集团公司的 3 年隐患整改计划。

【质量安全环保】2012 年分公司以现场管理,隐患治理,安全培训,数、质量管理体系建设为重点的管理取得明显成效,实现了零事故、零污染的管理目标;并荣获辽宁省公安厅辽阳市公安内保先进单位、辽阳市综合治理先进单位、辽阳市安监局安全生产先进单位。

质量管理

【制度建设】严格执行《质量管理体系标准》(GB/T 19000-2000);普通柴油执行 GB252-2012,车用柴油执行 GB/T19147-2009 标准;《变性燃料乙醇》执行 GB18356-2001 标准,车用乙醇汽油调和组分油执行 GB/T22030-2008 标准;车用乙醇汽油执行 GB18351-2010 标准;贯彻执行销售公司《产品质量管

理规定》《辽宁销售成品油质量管理实施细则》。

【监管措施】分公司成立质量管理领导小组:(1)油库严把成品油入库质量关,对不合格油品,一律不得接收,对储罐按规定清罐、排水;对库存油品按规定进行周期检验,对出库油品每日检验一次;(2)公司稽查盘点小组对加油站库存油品按 10%进行质量抽检,保证了油品质量;(3)对油品数、质量实行月报表制度;(4)为保证油品的质量,对加油站的 20 座卧式油罐进行了清洗。

【培训工作】对运营的 59 座加油站的经理、计量员、核算员进行了乙醇快速检测法及油品质量目视检测方法的培训。

投资与工程建设

【计划执行】编制了分公司 2012 年投资建议项目计划,编制了“十二五”加油站开发专项规划,编制了加油站隐患治理计划,上报中油辽宁销售公司。分公司根据省公司下达的 2012 年度投资控制计划部署各项投资项目,2012 年 7 月、9 月和 12 月辽宁销售公司分别对分公司下达了第三批、第四批和第五批投资计划,2012 年 8 月下达了第一批加油站安全环保隐患治理计划,年末下达了分公司投资调整计划。

【市场开拓】为扩大零售网络终端销售,提高零售市场占有率,2012 年仍然加大力度进行加油站开发,但由于近年来加油站的开发难度越来越大,尤其是地理位置较好的加油站收购或租赁更加困难,拟租赁的新华加油站由于省公司未予批复,2012 年无新增加油站。

【投资项目管理】2012 年,拟租赁的新华加油站严格执行先可研、后评审、再决策的工作程序,加油站项目均编写可行性研究报告,对成品油供应、销售市场、投资效益进行分析和论证。加油站预测销量均采用《加油站选址与效益测算模型》软件进行测算,作为编制可行性研究报告的参考数据,力争做到投资效益最大化。并且严格按照省公司下发的《在加油站网络开发项目中落实“三重一大”制度的实施细则》文件要求完成加油站各项实施细则表。2012 年完成了 2005—2011 年金桥等共 15 座加油站收购项目的后评价工作,评价结论是基本达到预期目标,取得了较好投资效益。

【工程建设工作】在项目的建设实施中,按照辽宁公司建设工程项目管理要求,认真履行设计管理、开工管理、工程质量管理、招标投标工作管理、材料设备采购管理、工程造价管理、工程竣工验收管理等相关管理办法和实施细则,进一步加强了建设工程项目的管理力度,明确了项目立项、设计、施工、竣工验收、付款等各个环节的责任,做到了理顺程序、明确责任、规范管理、统一运作,从制度上保证了工程建设工作的顺利开展。

在项目具体施工中,采取一系列行之有效的措施和方法,对工程质量、进度全面管理监督,出现问题及时研究解决。工程验收严格按照国家、行业标准和相应规范,保证了工程质量。加油站投资项目均按《加油站建设标准》和《加油站选址与效益测算模型》软件测算的日销量等级和位置等级控制加油站建设规模。

【建设项目管理】2012 年分公司的各个建设项目的施工单位、监理单位、设计单位均由中油辽宁销售公司采取招标的方式统一安排。按照辽宁公司下发的《中

国石油辽宁销售公司物资采购与电子商务管理实施细则》的文件要求,严格执行设备设施网上采购,将预采购的产品报辽宁销售公司统一由采购人员实行网上招标采购,控制了成本。2012年,除加油站改造项目中的设备购置外,省公司下达了50台加油机的采购计划。2012年,分公司共计签订资产转让合同、工程施工合同、物资采购合同等共计23份。

【工程设计工作】2012年,有设计的工程项目7项,其中,恒昌源加油站、峨嵋加油站2项为2011年续建项目,兴顺加油站、东方加油站、首山加油站、鑫军加油站和运输加油站为2012年新增项目。2012年分公司的新增项目改造图纸均由吉林石化工程设计有限公司设计,并严格执行设计变更制度,发生变更项目报省公司,批复以后才能施工。

财务管理

【资金管理】严格资金收支两条线管理。推进资金平台建设,严格执行《中油辽宁销售高速资金平台操作管理办法》,确保资金使用的安全、高效与规范。积极与各部门和工商银行相关部门联系沟通,解决资金平台上线运行中发现的问题。充分发挥资金管理平台的效用,实现对零售网点营业资金的及时、有效监控。通过帮助营销部、润滑油中心解决上线问题,现已经上线率达到100%;通过与银行沟通,解决了两县一区个别银行网点票据录入错误、信息录入不全的问题;通过与辽阳市工商银行站前支行沟通解决了网银、电汇回单传递不及时的问题;与零售部门配合协作、制定奖惩办法,及时沟通解决了支付日报录入错误的问题,通过不懈努力,在资金管理平台运行过程中资金安全不断强化,资金使用效率不断提高,全省考核排名现在名列前茅。

【预算管理】2012年度分公司财务部强化预算指导作用和控制管理工作,严格控制成本费用支出。一是建立可控费用预算指标分析,对于五项费用使用预算绝对额度控制,严禁超支。二是收集加油站费用定额标准数据信息,明确费用标准化建设,为系统上线做好了准备。三是集中报销平台上线使用成功,预算与资金一体化建设推进顺利,预算管理与资金计划有机结合,严格控制费用资金支付,强化刚性控制成本费用力度。四是与加管部门配合,宣贯加油卡结算业务,规避现金风险,卡销比达17.46%左右,全省排名前列。五是严格执行辽宁销售分公司预算分解原则,根据分

解指标考量各所属单位及加油站经营状况和经营成果,开展横向纵向对标分析,启用预算管理信息系统科学分析归纳预算数据。六是制定2012年度精细化工作目标,重点突出预算管理、资金管理和成本费用管理,为企业降本增效打下基础。七是继续深化三基和精细化管理工作,加强成本费用的管理与控制。进一步完善成本费用支出制度,建立有效预防监督机制,严格执行费用支出预算。

【会计核算】2012年度分公司全面提升会计信息系统和各业务系统的融合工作,保证会计核算合法合规,会计信息及时、规范、真实、完整,会计核算和信息披露向经营全过程延伸服务。一是保质保量及时完成账务初始化,保证了初始数据准确及时。二是财务报告及时、完整,数据准确,财务分析、对标分析数据翔实,为企业经营决策提供充分的保障。三是费用集中报销平台顺利上线运营,有效控制成本费用支出。

【资产管理】加强资产管理工作,细化资产管控程序:主要工作一是进行财产清查工作,10月份组织人员对公司资产进行全面清查工作,做到数量清、存放地点清、使用情况清、盈亏毁损报废情况清,发生减值迹象的进行减值测试。通过盘点清查,对因各种原因未纳入账内核算的存货、固定资产分清原因及时纳入实物资产账内核算。二是加强资产评估备案工作,及时做好收购资产、处置资产的评估立项、审批、实施和后期处置工作,完善相关手续,规避法律风险,为网络建设和资产优化保驾护航。三是加强协调衔接项目投资资金申请使用,解决实际工作中出现的问题,确保投资有计划有资金、项目不超支不串用,提高服务效能,保证项目顺利实施。

【纳税筹划】组织税收管理人员深入学习税收相关法规制度,熟练掌握税务知识,合理规避税收风险;积极与辽阳市和白塔区国税局相关部门人员沟通,及时掌握税收政策变化,加强财税价格政策协调的积极性、主动性和前瞻性,营造良好的税收征管环境,降低税费负担;健全税收风险长效机制,强化增值税发票开具、缴存等方面监督检查和指导工作,坚决杜绝增值税违法违规行为发生。

人事与劳动工资

【人事工作】根据省公司2012年度经营目标考核管理方案及相关要求,制定并完善《分公司2012年薪酬总额与经营管理指标挂钩方案》及《分公司2012年加油站吨油含量工资考核实施细则》;根据加油站管理办

法制定《分公司二.一二年加油站实行吨油工资方案》。按照省公司及公司自身的实际需要,做好培训工作:

2012年度,组织全年累计培训380课时,参加培训3110人次。其中职业技能鉴定培训8期、342课时,累计培训2240人次;对新入职大学生进行了为期30天的岗前培训,新员工岗前培训100%。

根据省公司文件执行要求进行了优秀市场化员工选拔,通过理论、实际操作考试共计12名员工被评选为优秀市场化员工享受合同化员工工资待遇。举办了首次加油站技能比武。严格遵循《劳动合同法》和省市劳动和社会保障局的相关要求,及时签订劳动合同、准确续订劳动合同,按章办理解除劳动合同手续和解雇程序,2012年共签订劳动合同88份,办理解除劳动关系32人次。【人才培养】2012年度,培训工作主要围绕省公司的培训需求进行培训,培训重点在加油站安全管理、加油站系统升级、加油站操作员初、中两个级别的技能鉴定方面,通过培训,全面提高了鉴定通过率,也同时提高了员工的整体业务素质。全年累计培训1380课时,参加培训3110人次。其中职业技能鉴定培训8期,342课时,累计培训2220人次。按照辽宁销售2012年度职称评定工作的安排;公司2012年初级确认21人、中级确认1人、中级参评1人、高级参评1人。

信息化工作

【信息系统建设与应用】按照省公司信息化工作统一部署,分公司作为第二批系统集成单位于4月9日完成零售管理系统、油库管理系统、二次物流系统和ERP系统集成工作。按时完成新增和改建的零售管理系统的上线工作。截至2012年年底,分公司加油站管理系统累计上线加油站61座,运营59座加油站。今年完息中心配合省公司和视频厂家技术人员完成对视频会议设备升级工作。高清的POLYCOM HD7000显示终端,通过HDMI高清输出接口连接,大大提高了视频会议的显示质量和会议的稳定性。

【地罐交接工作】按省公司要求全面推进地罐交接工作的部署。地罐交接实施前与零售部联合对全市所有加油站的设备情况做大量的前期调研。包括统计液位仪是否与加管系统集成;二次物流是否能自动提数;加油机未连接加油枪数量和原因的情况;地罐与液位仪连接和容积表等情况。积极协调解决加油机、液位仪等各种问题,做好地罐交接的充分准备。在省公司公布的2012年11月份第三周的地罐交接实施进度情况

成鸡冠山、腰堡、佟二堡、首山、立交桥、孤家子、亿方一、东方、鑫军9座改扩建加油站和东京陵、西大窑、陈家、峨嵋的4座新建加油站的上线工作。从2012年2月份开始,信息中心全员进行加油站液位仪与二次物流系统的集成工作。对整个工作过程中遇到的问题进行逐一排查;对加油站操作人员耐心指导;每晚值班利用空闲时间对加油站系统设置进行排查,把有可能出现的例外事项一一杜绝;及时与液位仪厂家技术人员沟通,解决液位仪无法与零管系统通讯的问题等大量工作。截至2012年10月份,液位仪集成数量由原来繁荣路1座集成加油站增加到52座,其余6座无液位仪未集成加油站在年底完成液位仪的安装。实现通过集成端口自动上报罐存信息,实现系统自动生成油品体积和高度,实现二次配送的精细化管理。

【加油站开通IC卡自动终端业务】成功为7座加油站使用IC卡自助服务终端机,开通了自助加油服务。实现了插卡加油,自动结算,无需找零,使用便捷,提高加油站工作效率。下一步公司准备对市区和两县更多加油站开通自助加油服务。

【网络视频监控系统集成】分公司59座加油站全部采用10M光纤到站,具有良好的网络环境,同时基于零管系统的网络和硬件平台。为实现网络视频监控提供良好的前提条件。从2012年4月份开始按计划对南郊路、东关、银航三座试点加油站进行网络监控系统的实施。根据现场情况直接将视频监控终端接入中油内网。实现在内网任意终端安装远程视频监控客户端可实时访问、调取监控,实现远程网络监控。顺利完成12座加油站的视频信号提取,下一步将对分公司涉及的海康威和大华两种品牌监控器,共60个视频终端和374个摄像头实施网络连接,更好地实现网络监控功能。

【视频会议设备升级工作】2012年3月20日,信

通报中,分公司已经实施地罐交接加油站48座,地罐交接加油站实施率达91%,全省排名第二。

【完成资金平台系统与零售系统集成】2012年6月份,公司开展了加油站资金平台与加管系统集成上线。信息中心积极配合财务部门分三批加油站分步完成集成工作,通过远程协助解决未成功系统集成的加油站完成升级工作。在短时间完成所有加油站的资金平台系统与零售系统集成工作。

【部署即时通信系】2012年11月份根据省公司的统一安排,信息中心工作人员认真学习即时通讯软件的安装操作和使用规则,首先对UKEY用户的电脑进行软件安装和设置,同时指导用户正确使用即时通讯软件。

2012年已经为65个UKEY用户安装了终端。2013年将会为每个加油站申请UKEY账号,同时使用即时通信系统,为员工提供具有实时消息传送、消息广播、语音视频、网络硬盘等功能的平台。

【档案管理】完善了各项档案管理制度,并以科学发展观为指导,紧紧围绕“档案为经济发展服务”

的目标,较好完成各项工作任务。2012年收集归档文书档案324件,其中,党群类50件,行政管理类78件,经营管理类51件,生产技术管理类19件;收集各会计档案731卷册,其中,凭证699册,报表12本,其他类20本;基建档案34卷。

一

(李蕊供稿)

对外贸易

外经外贸

概述

2012 年，辽阳市对外贸易经济合作工作，紧紧围绕市委、市政府提出的“发展五大战略、建设特大型城市”的奋斗目标，全面实施外向牵动战略，不断研究变化的新形势、新任务，始终坚持以招商引资工作为重点，拓宽思路，转变作风，全面开展对外开放和招商引资工作，促进了外向型经济发展。全市实际利用外资完成 45093 万美元，同比增长 15.3%。外贸出口完成 59855 万美元，同比增长 15%。引进域外资金完成 426 亿元，同比增长 30%。省域外完成 243.2 亿元，同比增长 33%。获得 2012 年度全省国内招商引资工作创新奖、组织奖，被市政府评为项目建设、发展经济优质服务单位。

招商引资

【概况】做好招商引资工作是全局工作的重中之重。2012 年按照省政府和市政府的安排部署，集中力量，全力组织了八次大型招商活动，重点推出了城市基础设施建设项目、房地产项目、工业产业集群项目、工业地产项目和现代服务业项目 100 个，利用内外资和引进重大项目取得新突破。通过高频率、高层次、大力度的招商活动，促成了法国液化空气、香港东亚科技、台湾大润发、南京华天、香港第一夫人、华峰集团苯深加工、德国施耐德汽车配件、辽宁忠相铝业、浙江海宁二三期、红星美凯龙、富奥弹簧等一批重大项目的签约落地和开工建设，为全市的经济发展和城市建设作出了重要贡献。

【国内招商】2 月份和 7 月份赴“长三角”参加省

政府组织的宁波招商会议和上海招商会议，重点推进了 30 个房地产和现代服务业项目。

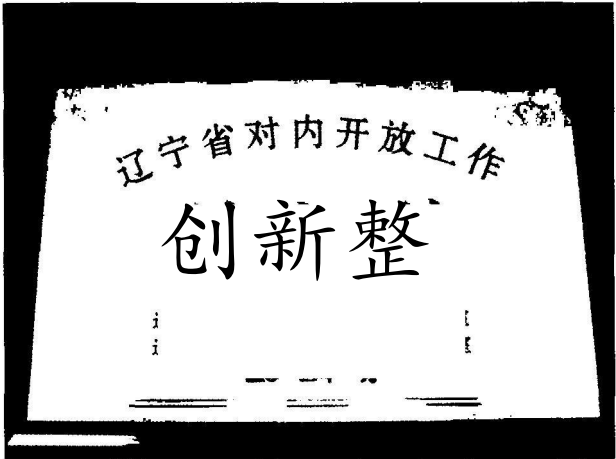

获得辽宁省对内开放创新奖

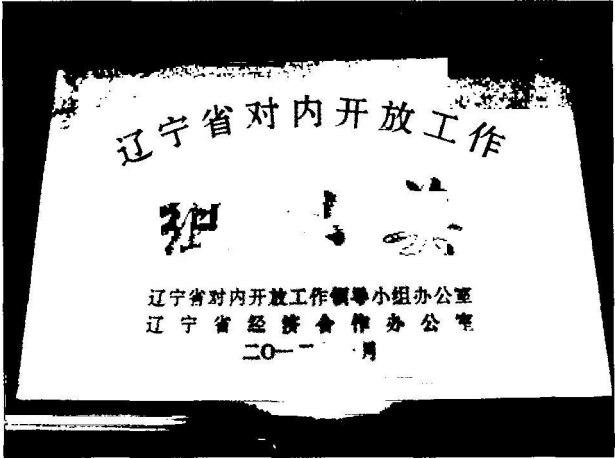

获得辽宁省对内开放组织奖

【欧美招商】3 月份赴“北美”和 5 月份赴“南美”参加王琨书记带队的全省南美招商活动。在引进北美貂种、水貂养殖和皮草贸易合作方面取得了重大突破，并促成了华兴集团 1000 万美元天然脂肪醇和辽宁大型钢管公司 1000 万美元螺旋钢管两个出口合同。

【香港招商】4 月份和 11 月份三次赴香港参加省政府组织的香港招商活动和辽阳市自行举办的招商活动，实实在在地推出了一批商业地产、旅游地

辽宁管对内齐裁干“领净梳办公室
辽宁蜜舞，靠办公室
二〇一一年一房

产、沟峪旅游、新城新市镇开发建设等项目。



唐志国书记、曹颖副市长、王奎局长在巴西招商与外宾合影



王奎局长，关旭明、唐秀芹副局长在香港招商与港商合影

【请进来招商】9月份举行了辽阳西关C-7-3地块招商推介会，百名本地及外埠房地产和商业开发企业负责人出席了这次活动，这是在主题概念招商基础上创新招商方式的一次大胆尝试。



吴铁军常务副局长接待香港创业垂统集团来辽阳考察河东新城

外贸出口

【概况】面对全球经济下滑，出口乏力的不利形势，全局上下采取各种有效措施，深入基层，争取政策，帮助企业解决出口过程中存在的问题，实现了全市外贸出口的稳步增长。2012年，全市进出口总额完成91218万美元，其中，进口完成31363万美元，出口完成59855万美元。全市160家出口企业中，出口500万美元以上的企业达23家，出口100万美元以上企业达80家，机电产品出口大幅增长，实现了10920万美元，同比增长119.65%。外贸依存度达到5.7%。2012年新增出口企业7家：辽阳海信达贸易有限公司、辽阳赫远贸易有限公司、辽阳瑞星进出口贸易有限公司、辽阳野田金属制品有限公司、辽阳会福化工厂、辽阳嘉信贸易有限公司、辽宁腾华进出口贸易有限公司。

【培育和扶持重点出口企业】加强对出口重点企业、重点产业、重点产品的培育和扶持，积极主动跟踪服务骨干出口企业，促进大户企业踊跃出口。出口超100万美元的52户企业中，绝大部分企业实现了大幅增长。

【解决企业融资难问题】利用省外经贸厅举办的出口企业融资对接会平台，积极与省外经贸厅沟通协调，帮助企业解决融资难的问题。促进辽宁易发电气设备有限公司与孟加拉国签订1亿美元出口合同，该企业2013年出口将有大幅提高。



汪诚副市长、王义副秘书长、王奎局长与企业家座谈

【开拓外贸出口国际市场】深度开发欧盟、韩国、日本、美国、香港等传统市场，积极开拓东盟、东欧、中亚、中东、中南美、俄罗斯、印度等新兴市场。

【落实进出口优惠政策】积极落实各项促进出口的优惠政策，打造一批出口品牌，提高出口商品技术含量和附加值，稳定和扩大出口规模。制定和下发了《关于外经贸工作有关政策的通知》（辽市政发[2012]18号）文件。

【为企业争取摊位】引导企业积极参加国内、国外各种展销会和展览会。2012年春秋季广交会向省里争取

展位 150 个, 在全省名列前茅。

【开拓国际市场】5 月 22 日至 24 日, 辽阳市外经贸局、灯塔市政府、佟二堡新市镇在省外经贸厅的指导下, 共同组织佟二堡皮装企业参加了俄罗斯第 15 届国际皮革皮草展览会 (LESHOW MOSCOW), 三天展会, 共接见客户及散客 100 人, 意向成交 490 万美元。其中, 辽阳雅尊服饰有限公司与俄罗斯马克希姆公司签订意向合同 350 万美元; 灯塔市众达服装有限公司签订意向合同 148 万美元。灯塔市弘绅达硝染服装制品厂在莫斯科六部力诺市场 (主要由中国人开的市场) 投资 16 万美元购买了一个库房, 为以后对俄国贸易做好先期准备。



汪诚副市长、邵德双常务副主任考察第十七届西洽会其他城市展区

对外经济技术合作

【概况】提高对“走出去”战略重要性的认识, 搭建平台, 加强培训, 提供信息, 加快企业“走出去”步伐, 成为辽阳市经济增长的新支撑。

【全力推进对外投资并购】以强化政策指导和完善服务体系为突破口, 深入企业调研, 并专题召开了座谈会, 让有“走出去”想法的企业抓住机遇, 加大辽阳市对外投资力度。不断拓宽对外投资领域, 组织企业参加厦门交易会、深圳高交会、大连软交会、南宁博览会, 开拓国际市场。2012 年, 全市对外投资企业 8 家, 对外投资实现 4480 万美元, 同比增长 11.7%。新增并购企业 1 家 (辽宁建发地产成功并购香港建龙实业有限公司)。

【对外承包工程实现新突破】辽宁易发电气设备有限公司与尼日利亚、巴基斯坦两国共签订 4 个项目, 是该企业首次承包对外工程。2012 年, 对外承包工程实现 1144 万美元, 同比增长 10%。【规范对外劳务培训

指导和管理】积极发挥对外劳务合作平台作用, 规范对外劳务培训指导和管 理。2012 年, 出口劳务 2400 人次, 实现稳步增长。【积极为企业办理技术转让登记证书】为赢创天大 (辽阳) 化学助剂有限公司和辽宁瑞兴化工集团有限公司共办理近 200 万美元的技术付汇免税申请。

工业园区建设

【概况】重点围绕发展制药机械、造纸机械、通 气弯鞋业、床上用品、木制品加工、服装加工、工艺品加工等行业的园区建设, 积极协调省外经贸厅等各部门, 灯塔铁西工业园区和弓长岭汤河温泉产业园区已经申请晋升省级经济技术开发区。围绕园区产业特点进行产业链和产业集群招商。【园区建设日臻完善】辽阳县兴隆工业园区、佟二堡皮装裘皮产业园区、弓长岭汤泉谷温泉产业园区、灯塔铁西工业园区经过开发建设已臻完善, 牵动作用日益增强, 具备了晋升省级经济开发区的基本条件。2012 年, 灯塔铁西工业园区已经通过外经贸厅初审, 各部门会签也基本结束, 弓长岭温泉产业园区及其他园区正在申报中。

【园区基础设施实现七通一平】各工业园区基础设施基本实现“七通一平”, 形成了精细化工、铝材深加工、汽车零部件和装备制造、皮装裘皮、温泉开发等产业特色明显, 发展潜力巨大的产业链和产业集群, 为招商引资项目快速落地提供了广阔空间。

制度建设

【概况】为更好地为基层企业服务, 推动外经贸经济发展, 辽阳市外经贸局加强制度建设, 逐步完善各种机制, 以此调动全局干部职工的积极性和创造性, 进一步增强工作效能, 提升机关服务水平。

【制定下发外经贸政策】认真落实《关于外经贸工作有关政策的通知》(辽市政发[2012]18 号) 文件, 极大地调动了各县 (市) 区和企业的积极性, 实现了利用外资和外贸出口稳定快速增长。

【加强工作调度】采取“分片包干, 定期调度”的方式, 每名班子成员都负责一个县 (市) 区指标工作, 紧紧咬住指标不放松。实行局内周调度, 分管市长月调度, 重大项目提请市长亲自调度制度, 力促项目快速落地, 快速缴资。

【强化服务】以服务为本, 着力提高服务质量和服

效率，对每一个项目进行全程跟踪，从前期 咨询到办理营业执照，所有环节都全程提供保姆 式服务。此外，为提高外经贸队伍综合素质，邀 请了各有关单位领导，围绕白塔区服务业发展规 划、河东新城开发建设、省市招商 引资优惠政策 解读等方面开展专题培训，切实有效地 提高了外 经贸队伍业务能力、增强了工作信心， 夯实了 招 商工作基础。

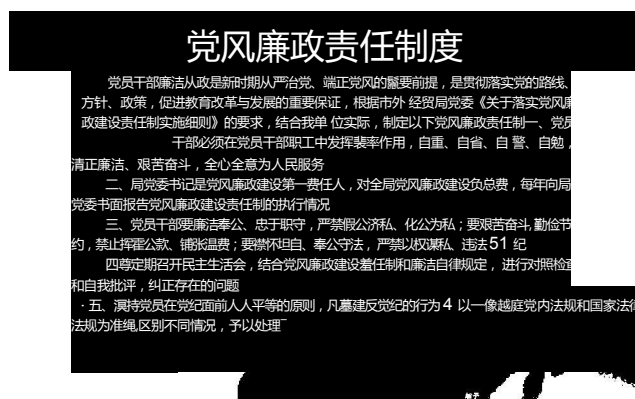

外经贸局制定党风廉政责任制度

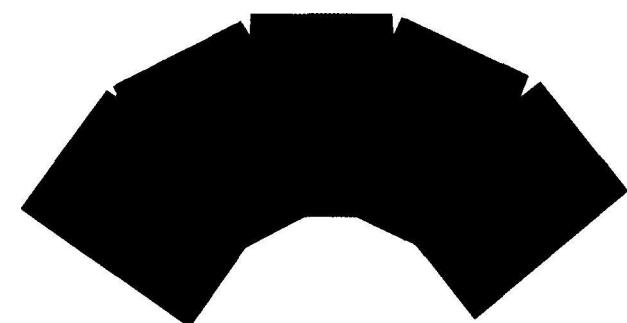

外经贸局主要领导与分管领导签订党风廉政 建设责 任状

机关建设

【招商局党支部荣获创先争优先进党组织称号】6月27 日，辽阳市“创先争优”表彰大会在中华会 堂举行， 辽阳市招商局党支部荣获“全市创先争 优先进基层党组 织”称号，辽阳市外经贸局 1 名同 志被辽阳市委评为全 市“创先争优”优秀党务工 作者称号，1 名同志被辽阳 市委评为全市“创先争 优”优秀共产党员称号。

【召开财务管理项目库建设对外宣传工作专题会 议】7 月 3 日上午，辽阳市外经贸局召开财务管 理、项目库 建设、对外宣传工作专题会议。参加 会议的人员有辽 阳市外经贸局班子成员、辽阳市 招商局班子成员，及 局机关有关科室负责人，招 商局有关科室负责人共 15

人。会议由党委书记、 局长王奎主持。会上，首先听 取了局办公室主任 关于加强财务管理、外资科关于建 立招商项目库 和香港招商项目准备工作、党工部关于 对外宣传 工作情况汇报；经过充分讨论，原则同意《关于 加强财务管理的办法》《关于建立招商项目库和香 港招 商准备的意见》《市外经贸局对外宣传工作的 考核办 法》，待征求意见后施行。会议强调，加强 财务管理 工作的制度建设，对全局的党风廉政建 设具有非常重 要意义；加强项目库建设，为进一 步促进招商引资工 作提供有力的项目保证；加强 对外宣传工作，进一步 提升外经贸局的知名度， 树立外经贸局机关良好形象。

【召开工作汇报作风测评学习大会】8月1日下 午， 召开机关、市招商局干部职工大会，参加会 议 41 人， 会议由局党委书记、局长王奎主持。会 上，纪委书记汇 报了 7 月 12 日至 7 月 18 日机关考 勤情况；各科室汇 报了上半年工作完成情况以及 对工作的意见和建议。会 上，对各科室进行了民 主测评，分优秀、达标、不达标 三个档次，并当 场公布测评结果。会上，党委副书记传 达了胡锦 涛总书记在省部级领导干部大会上的讲话精神， 市委书记唐志国在市委十一届三次全会上的讲话 精神， 市委组织部、市人社局《关于全面推进市 直机关中层干 部竞争上岗工作的通知》精神。

【走访慰问联贫村受灾群众】8月17日，在特大水 灾 发生后，辽阳市外经贸局全体班子成员走访慰问了联 贫村辽阳县八会镇榆树村，深入实地察看 了该村灾情， 了解受灾情况，带去了党和政府对 灾区群众的关怀和温 暖，为村里捐赠 10000 元善 款。并协助村委会制定了 灾后重建规划，采取自 建为主，援建和帮建相结合的 方式。各位班子成 员自发地与受灾户形成帮扶对子， 帮助受灾户抓 紧抢修房屋等基础设施，制订畜禽养殖计划， 帮 助受灾户尽快恢复生产生活。局党委书记、局长

王奎要求全局党员干部身先士卒、深入一线，与受灾群众同呼吸、共命运。希望大家踊跃伸出援助之手、倾力相助，积极捐款，帮助灾区人民渡过难关，重建美好家园。

【召开目标管理形势分析会】8月21日，辽阳市外经贸局（市招商局）召开了目标管理形势分析会，中层以上干部20余人参加了会议，会议由局长王奎同志主持。会议学习传达了2011年市政府目标考核情况通报；会议分析了存在问题的主要原因及面临形势的严峻性和紧迫性；会议确定了目标考核工作任务。

【为企业军转干部解决遗留问题】为做好信访稳定工作，市外经贸局能够从群众利益无小事出发，积极为原所属企业军转干部解决遗留问题。针对军转干部提出的合理诉求，市外经贸局党委十分重视，由“一把手”负责，专门组织人员主动与市人社局、市财政局、市信访局等相关部门多次沟通协调，千方百计帮助解决问题，共协调筹措资金10万余元，为高勇等7名企业军转干部解决了诉求多年的遗留问题，有效维护了军转干部的切身利益，得到军转干部的一致好评。为表达对组织的感谢之情，专门制作一面“落实政策、为民解忧”锦旗，专程赠送给市外经贸局表达谢意，树立了良好的机关形象。



企业军转干部赠送的“落实政策、排忧解难”



锦旗

海关管理

概述

2012年，沈阳海关驻辽阳办事处共审理进出口报关单211票；进出口货运量13599吨；进出口货运值67875733美元；进出口集装箱748个标箱；征收税款67645070.36元，其中，关税5463832.62元，增值税62181237.74元；加工贸易合同备案140本，合同备案金额为5577.88万美元。获得辽宁省反走私专题调研优秀组织单位、辽阳市社会综合治理委员会先进成员单位、沈阳海关国门先锋基层党支部等荣誉称号。

【开展纪念建办十五周年系列活动】沈阳海关驻辽阳办事处1997年5月16日正式开关建办。15年来，辽阳办事处始终致力于服务辽阳市地方经济发展，为辽阳地区外向型产业发展建言献策。2012年，恰逢党的十八大胜利召开，为更好地服务地方经济快速发展，辽阳办事处分别开展“我与辽阳办事处的故事”征文活动、召开纪念建办十五周年暨革命传统教育学习交流座谈会、开展“准军事化体能强化月”、内务规范强化周系列活动，强化办事处准军事化建设，内强素质，外树形象。并在辽阳办事处范围内成立学雷锋志愿服务小组。为大力弘扬社会主义核心价值体系和海关核心价值观，辽阳办事处决定成立由刁华忠主任任组长、董铁会副主任任副组长、全体关员担任组员的学雷锋志愿服务小组，用学雷锋活动强化准军事化建设，用实践活动推动办事处精神文明建设。

【落实关市合作备忘录】2012年2月16日，沈阳海关与辽阳市人民政府就加快推进辽阳经济发展，促进辽阳对外开放达成共识，共同签署了《沈阳海关辽阳市人民政府关于支持辽阳地区经济发展和对外开放合作备忘录》。自合作备忘录签署以来，沈阳海关驻辽阳办事处坚持“让党组满意，让政府满意，让企业满意，让关员满意”的“四满意”原则，积极研究，稳步推动，认真推进落实备忘录各项重点工作，以实际行动促进辽阳地区经济平稳较快发展。

沈阳海关驻辽阳办事处建立完善工作机制，保持全员思想认识的高度统一。办事处成立了由“一把手”牵头，处务会成员及业务骨干组成的领导机构，强化组织保障，明确职责分工，经过反复研究，形成任务分解，将合作备忘录细化为7大类15项具体工作，明确每项工作的责任人和完成时限，并建立督办机制，

抓好推动落实。同时，组织全体关员认真学习合作备忘录的有关内容，通报办事处落实举措和工作动态，提高全员对沈阳海关与辽阳市政府签署合作备忘录重大意义的认识和理解。使关员充分认识到合作备忘录的签署给辽阳办事处的发展提供了新机遇、新平台和新空间，也对辽阳办事处的工作提出了新要求和课题，要求全体关员恪尽职守，紧紧围绕中心工作，将备忘录落实到每个业务层面、每个操作环节。

【支持特殊监管区域建设】佟二堡皮装裘皮产业是辽阳地区的特色产业，“依托佟二堡这样的大市场建立出口基地”是省委省政府领导提出的经济部署，也是辽阳市合作备忘录的重要内容。辽阳办事处负责人先后多次陪同辽阳市市长、副市长以及秘书长到佟二堡市场进行实地调研，深入了解佟二堡皮革裘皮市场现状以及对海关业务需求，并亲自带队到义乌海关参观学习，对佟二堡皮革裘皮市场发展提出合理化建议。组织属地政府部门及相关企业负责人到沈阳张士开发区保税仓库进行参观考察。组织皮装裘皮企业召开座谈会，了解产业发展状况，宣讲海关政策，征求企业意见。经过实际调研，并通过与资深企业的深入研讨，形成关于佟二堡产业基地发展规划意见和建议提交地方政府，为下一步的政府决策提供了强有力的政策和理论依据。

【落实守法便利提高辽阳地区企业国际竞争力】辽阳办事处推行守法便利通关管理模式，对辽阳的大型国有企业及民营企业给予扶持，完善服务措施跟踪落实机制和重点企业联络员机制。由办事处负责人带队先后多次深入企业进行走访调研，分别与中国石油辽阳石化分公司，辽宁忠旺集团有限公司，辽宁铜业集团有限公司，辽宁新风企业集团有限公司等企业建立负责人定点联系机制，并结合辽阳地区外向型经济发展实际，就企业通关过程和业务发展遇到的困难进行解答，提供政策指导。完善重大项目海关事务咨询机制，对重点企业、重点项目提前介入，提供专门化、深层次的贴身服务。办事处在得到项目计划后第一时间上门走访，重点了解企业的项目规划，提供政策咨询，征询企业对海关工作的意见和需求，帮助企业全面了解掌握有关政策，切实将海关服务体现在实处。

【建立打击走私综合治理长效机制】2012年辽阳办事处作为辽阳市打击走私综合治理领导小组成员单位，认真负责组织召开辽阳市打击走私综合治理领导小组会议，省打私办领导、政府及相关部门负责人多次参加会议，部署开展由省打私办部署的2012年度辽宁省反走私考评工作，并授予辽阳办事处“辽宁省反走私

专题调研优秀组织单位”称号。

反走私工作是一项系统工程，涉及海关管理的方方面面。因此，反走私最有效的工作就是建立反走私整体联动机制，沈阳海关驻辽阳办事处科学整合辽阳地区打私资源，实现海关一线监管、后续管理和打击走私的良性互动，举全办之力形成整体防范、综合打击的反走私工作局面。沈阳海关驻辽阳办事处作为辽阳地区打击走私工作的主力军，时刻针对当前走私活动的新情况、新特点，保持打击走私的高压态势，维护进出口经济秩序，维护社会稳定，促进辽阳市地方经济的良性发展。

(赵格供稿)

出入境检验检疫

【概况】2012年，辽阳市共完成检验检疫出入境货物共2557批、20470万美元。为全市出口企业签发各类优惠原产地证书762份，为企业减免关税约1220万人民币。为全市进出口企业减免检验检疫费近50万元。全年共检出不合格出口产品2批；检出不合格进口产品3批，为企业挽回经济损失272万美元。监测出国体检人员1534例，共检出艾滋病、乙肝、梅毒、性病、毒品感染等乙类传染病239例，检出率为15.5%。

【加强内部管理】辽阳出入境检验检疫局党组，坚持定期向全体职工通报工作。班子成员之间形成了讲党性、重事业，讲合作、重协商，讲信任、重团结的和谐气氛。组织中层干部参加理论中心组学习、去兄弟局学习调研等方式，提高中层干部组织、协调和解决问题的能力，使得全局中层干部的积极性、主动性、创新性和工作能力有了较大的提高，一名中层干部经民主推荐，将被提拔到其他局任副局长。根据管理需求完善质量管理体系管理，深入探索绩效管理的应用，将科室考核指标分解到个人，建立个人考核档案。年底在辽宁局绩效考核中排名本序列前四名。

【抓机关文化培育】突出理念文化，增强文化引领力。编制“辽阳检验检疫电子杂志”11期，建立交流平台，培育“公平、公正、透明、和谐”的理念。强化行为文化，增强文化向心力。开展半月讲坛活动11期，开展户外集体活动5次，努力培养全局干部职工自主学习、积极向上、乐观进取的行为模式。树立形象文化，增强文化感召力。通过开展向雷锋学习、创建“服

务窗口规范化示范窗口”活动,进一步树立服务意识,树立检验检疫良好形象。建设廉政文化,增强文化约束力。签订党风廉政责任书8份,清理职权55项,编制权力运行流程图73项;坚持开展廉政教育,倡导发挥传统廉政文化的熏陶、引导作用。

【加强信息宣传力度展形象】有8人22篇稿件被4个省市媒体采用,网站录入信息106条,向市委市政府编发检验检疫简报10期,及时宣传了检验检疫政策,展现了检验检疫工作的作用和形象。

【抓”两个专项整治“提升进出口企业质量意识】全年共出动人员162人次,排查39家出口企业,发现各类问题7项,制定18条整改措施,对整改措施落实情况进行检查,引导企业进一步建立健全质量安全控制体系。

【强化人员把关能力建设】加强业务学习,提高履职能力。全年共开展14次内部业务学习,计115人次参加,涉及12个岗位8个品种,发现4个问题,制定整改措施9条;组织开展外部对口学习4次,共26人次。履行职责,维护企业利益。由于检验人员认真负责,辽阳三兴汽车内饰模具有限公司进口的高速龙门模具加工中心成功索赔410万元;辽阳艺蒙公司进口的气流成网生产线历时2年半来终于实现索赔70万欧元。辽阳顺兴公司进口的数控双砂轮架曲轴磨床因吊装时外方技术人员指挥失误,致使设备受损,辽阳局依据实际情况出具了索赔证书,外方赔偿中方企业90万英镑,有力维护了中方企业的合法利益。强化预防控制,保证疫病检出。加强国际旅行保健中心建设,更新和增加检测设备,全年各类疾病检出率为15%,检出率继续保持系统内较高水平。

【规范执法行为风险管理】将工作质量风险管控纳入质量管理体系中,全员参与,强化廉政监督、职业道德教育,强化业务人员素质提高和依法行政;全年开展内审及工作质量检查督查4次,覆盖全局各个部门和所有工作,及时纠正了各类问题20余项,完善了6项应急预案。

【抓基础设施建设提高保障能力】科研项目取得新突破。继上半年一项科研课题顺利通过国家局科研项目鉴定,实现辽阳局科研项目“零的突破”后,又一项由辽阳局负责起草的国家行业标准也已经立项,正在开展工作。实验室能力有新提升。两个实验室新购置了价值70余万元的液相色谱等关键检验设备,新增4个检测项目,并顺利通过了国家ISO17025评审和辽宁局常规实验室核查达标验收工作。

【横向联合加强部门协作】会同工商局、公安局等部

门进行3次联合执法,出动执法人员10人次,对2家大型超市进口食品、酒类及进口冻猪蹄类产品进行了检查。

【主动融入地方经济战略】主动与发改委、外经贸局、相关县区沟通联系,实地走访了12个工业园区,收集了全部投资亿元以上项目的资料,重点关注了10亿元以上项目,并列为“局长工程”,提前介入,超前服务,全程跟踪,为项目顺利落地、设备尽快安装、项目及早运转提供优质服务。

【为地方外贸发展出谋划策】为政府决策当好参谋,先后两次向市政府提交有针对性的建议,得到市政府主要领导和分管市长的高度重视;与财政局、农委及相关县区建立合作机制,将出口淡水鱼示范区建设提上日程;深入企业加强技术指导,培育新兴农产品出口企业,帮助5家企业取得了出口注册登记资格;提高工作效率,保证鲜活产品及时出口。全年全市农产品出口比2011年大幅度提高,其中淡水鱼出口批次同比增长3.8倍,数量增长5.1倍,货值增长8.6倍。

【为进出口企业服务】加大服务窗口规范化建设力度,顺利通过国家质检总局服务窗口规范化示范窗口的验收,并申报辽阳市的“五星级服务窗口”。积极发挥检验检疫协会办事处的作用,成立辽阳“会员之家”,进一步发挥其桥梁纽带作用,更好地为进出口企业服务。

【落实减免费政策】第一时间向市政府和相关部门通报,通过新闻媒体向企业宣传;足时足量执行免费政策,按要求免收出入境检验检疫费,免费政策实施以来共对辽阳地区进出口企业免收各项检验检疫费近50万元。用足用好新型检验检疫模式,以最快速度帮助企业通关,全面落实“直通式”电子报检,探索“无纸化”报检放行,简化出口食品生产企业备案手续,用全用实国际贸易中的优惠原产地政策;四是诚心诚意倾听社会意见改进服务,召开进出口企业和出国劳务中介企业座谈会,聘请义务监督员,抓好行风建设,更好地为进出口企业和出入境人员提供优质服务。

(赵东华供稿)

公路建设

【概况】2012年是辽阳市大力实施“五大发展战略、建设特大型城市”的第二年，也是交通基础设施和城乡交通一体化建设上档升级的关键之年。公路建设以“打开通道，构建枢纽，完善路网，提升功能，支撑发展”为途径，履行好开路先锋的职责，发挥好交通先行官的作用，着力解决“畅”的矛盾，全年交通基础设施建设完成投资5.767亿元。其中，公路建设完成5.417亿元，站场建设完成投资3500万元。为加快特大型城市建设做出应有的贡献。

【公路建设任务超额完成】全年完成公路建设总投资5.417亿元（其中省以上投资2.75亿元），完成各级公路建设647.6公里，创辽阳公路年建设里程历史之最。辽凤线、沈环线、沈半线、蔡四线、兰唐线等16条县级以上公路170.2公里完成改造改建任务。农村公路维修改造207.5公里。“一事一议”村内道路建设完成162项269.9公里，桥梁工程14项247.1延长米，27个乡镇160个行政村的农村父老乡亲摆脱了“雨天一脚泥、晴天一身灰”的出行窘况，标志着农村路网在行政村“村村通油路”的基础上，黑色路面开始向农村自然屯延伸。灯辽（灯塔至辽中）高速公路征地动迁工作全面启动。

【水毁公路抢通】抢修县级以上水毁公路189.2公里，架设县级以上简易公路桥梁14座，仅用6天时间受困的28个行政村道路全部抢通。水毁工程重建工作迅速推进，已落实省投重建资金12345万元，市、县地方政府配套1.1亿元，县级以上水毁公路修复进度达到总量的40%，农村水毁公路修复进度达到总量的65%。

【公路标准化养护取得实质性进展】公路绿化补植工作完成20条268.8公里，投资约283.3万元。实施“沈营线道路绿化景观工程”，完善了公路的服务功能，绿化面积369亩，总投资4400万元。全面完成县以上公路青山工程建设任务，实施6条公路/21处/138000延长米。开展路基标准化整修活动，打造省级养护管理示范路，共整修路基850.24公里；加宽路基143.33公里，开挖边沟52.2公里，草养路基81公里。处置翻浆75090平方米，坑槽59855平方米，完成危病桥梁

改造13座。完善公路安保设施113公里。采用橡胶碎石封层工艺，完成沈半线路面预防性养护工程26公里。

【省交通厅李伟副厅长调研辽阳公路建设重点项目】2月28日，省交通厅李伟副厅长带队调研辽阳市公路建设重点项目。随行的有省厅相关直属单位及厅处室主要领导和负责人。辽阳市交通局党委书记、局长高彪陪同调研。李伟副厅长一行专程到弓长岭区考察了公路建设情况，并针对该地区温泉旅游业发展和特色经济区的分布特点，就进一步强化道路保畅、实施线路改扩建等方面进行了重点调研，并要求有关部门要深入研究，筛选最佳方案，尽早完成线路设计，争取早日实施。



省交通厅李伟副厅长主持召开会议，研讨建设方案

【省交通厅张铁民等六位厅长来辽阳调研】5月3日，在省交通厅张铁民厅长的率领下，省厅5位副厅长一同到辽阳检查指导交通工作，对辽阳公路建设情况进行深入调研。市政府副市长韩春军，辽阳市交通局党委书记、局长高彪，灯塔市、弓长岭区主要领导陪同调研。

省厅各位领导重点对辽阳市特色经济产业地区的道路交通状况进行深入考察，先后查看了弓长岭区、灯塔市佟二堡镇的公路通行保障情况。查看后，在灯塔市召开现场调度会，对加快实施部分公路建设项目进行安排部署，就有关问题与市政府和灯塔市、弓长岭区政府进行协调，并达成一致意见，力促公路建设项目顺利实施，保障地方经济快速发展。



召开现场调度会

【深入公路工程建设现场实行效能监察】辽阳市 交通局纪检委领导高度重视对公路工程重大事项 行政效能监察工作，深入工程建设现场实施效能 监察。5月3日，市交通局纪检委书记金秋智、监 察室主任贾连吉在辽阳市公路管理处处长李恩 壮、党委书记邢桂臻的陪同下，来到小小线后烟 台大桥建设工地和沈半线大修工程现场，了解施 工进展情况，听取工程建设有关情况汇报，对工 程造价管理、工期控制等环节进行了重点询问。

【市人大视察辽阳市农村公路建设工作】5月17日，市人大常委会副主任田长连等领导在市交通 局党委书记、局长高彪和公路管理处主要领导陪 同下，深入农村公路建设一线，视察辽阳市农村 公路建设和养护工作。

视察组一行对辽阳市 2011 年公路建设评议工 作整改落实情况进行了检查，对取得的成绩给予 了充分肯定，并提出了很好的意见和建议。下步 工作中，要抓好一事一议村道建设这项惠民工 程，让辽阳百姓受益。要在道路修建、工程监 督、养护机制、资金筹措等方面进一步强化措 施，再接再厉，力争 2012 年的全市公路建设再现 新起色，再上新台阶。



视察公路养护作业



视察建设工地

【市交通局下大力气狠抓辽阳市农村“屯屯通”道 路建设】2012 年是辽阳市实施“一事一议”村内 道路建设的第一年。市交通局为使该项目顺利实 施，一方面与市综改办、市农委等部门研究落实 路面工程 170 项 288.5 公里、桥梁工程 16 项 341.2 延长米、总投资约 2.8 亿元的建设计划，一方面积 极协调县(市)区狠抓项目 开工建设，督促地方 政府将农村公路建设配套资金和 养护费用列入财 政计划，目前“一事一议”工程已落 实各级财政 奖补资金 8596.3 万元。现在，“屯屯通” 工程已经 顺利开工建设。这标志着辽阳市农村路网在 行政 村“村村通油路”的基础上，黑色路面开始向农 村自然屯延伸。

【辽阳市交通系统全力抢修水毁受阻公路】受台 风 “达维”外围气候影响，辽阳市辽阳县东南部 山区遭 受前所未有的洪水灾害，多条公路中断， 水毁形势空 前严峻。8 条县级以上公路、23 条乡级 公路中断交通， 145 座桥涵被水阻隔。为尽快恢复 公路通行，确保国 家财产少受损失和人民群众的 生命安全，市交通局及 时启动公路抢险方案。保 障辽凤线、连鞍线、吉高线、 鞍隆线、鞍下线、 粉塔线、寒河线、峨瓦线等 8 条县 以上公路尽快恢 复通行，确保抢险救灾物资及群众生

活必需品及时运送到指定地点。8月5日一早派出5支公路抢险队伍，由公路处领导带队分赴各抢险路段。各抢险队配挖掘机、铲车、运输车等机械车辆在限定时间内赶到指定抢险路段，按照“先通后畅”抢修原则，恢复出3~5米宽的道路通行，确保人员和生活物资运送无阻。



为水毁断桥架设战备钢梁



连鞍线抢修现场

【省交通厅领导到辽阳市查看公路水毁情况】8月5日，省交通厅副厅级巡视员李永武、省公路局农村公路处处长李巍来到辽阳市东部山区，查看公路水毁情况。市交通局党委书记、局长高彪，市公路管理处处长李恩壮陪同。检查组先后来到辽凤线、粉塔线、连鞍线等公路水毁现场，详细了解救灾抢险工作推进情况，研讨下步方案。当得知当日下午3时，中断交通的8条县级以上公路中已有4条抢通后，省厅领导给予了充分肯定，指出辽阳市交通局、公路处快速反应，组织得力，行动迅速，成效明显，下一步要再接再厉，连续作战，争取用最短的时间打通全部水毁道路。



现场研究方案



考察公路水毁情况

【副市长韩春军考察公路水毁灾情】8月6日，辽阳市副市长韩春军在市交通局局长高彪、副局长陈焕明、公路处处长李恩壮的陪同下，到连鞍线、粉塔线、辽凤线等水毁线路上查看灾情。通过查看，韩春军副市长对交通、公路部门抢险组织得力、措施得当、行动迅速表示充分肯定，对



韩春军考察公路抢险现场

昼夜兼程、连续作战的公路抢险队伍表示慰问；并鼓励大家要继续奋战，使各条县级以上因水毁中断交通的线路尽快恢复通行，保证电力、通讯维修及运送救灾物资等车辆能够尽早到达灾区，保证灾区群众的基本生活需要。



路面一半冲毁悬空



桥头被冲毁

【辽阳公路抢险队伍 奋战 24 小时及时搭设便桥】 省级公路辽凤线下达河附近的大牛桥被水冲断后，这座断桥成了辽阳市通往八会、隆昌、吉洞方向的第一道“障碍”。为尽早抢通这座桥，辽阳



便桥设置安全标识

市公路管理处组织辽阳市公路沥青拌和站和辽阳县路桥公司的抢险队伍，昼夜奋战 24 小时，于 8 月 6 日上午 9 时前，搭建了一座水泥管铺成的临时便桥，抢险队伍还专门在便桥两侧设置了有夜间反光功能的安全标志。

【辽阳市因水毁中断的干线公路全部抢通】经过全市交通公路干部职工昼夜奋战，全力抢修，截至 8 月 8 日上午 10 点，全市因水毁而中断的 3 条省级干线公路辽凤线、连鞍线、吉高线已全部抢通。县级公路除受灾严重的粉塔线公路外，也已全部抢通。几天来，全市交通公路部门调集抢险机械 125 台，出动 420 多名干部职工，组成 10 支抢险队伍，全力以赴抢通水毁的公路和桥梁。他们以高度的政治责任感和特别能吃苦、特别能战斗的精神，在这次抢险救灾工作中，再次体现了公路“先行官”的风采。



连鞍线小东村水毁路段

【张铁民厅长考察辽阳市水毁公路】8 月 11 日，省交通厅厅长张铁民、副巡视员李永武及厅直相关单位领导来到辽阳市，视察公路水毁情况，指导当地交通部门抢通和恢复重建工作。



查看水毁路段抢通情况

在辽阳市甜水乡、河栏镇小东村等水毁严重路段，张铁民厅长查看了甜水乡村路、省道连鞍线等水毁和

抢通情况，并重点查看了架设完成的河栏战备钢梁桥。

张铁民指出，此次强降水给省内大部分公路造成了严重损失，目前全省水毁的国省干道已经全部抢通，乡村公路也将在短期内完成抢通，可以说市交通局的抢通工作已经取得了阶段性胜利。张铁民强调，下一阶段，要尽快做好核灾工作，拿出恢复重建方案，要本着敬畏大自然，尊重大自然的原则，促进公路与自然的和谐。通过此次灾害，要吸取经验和教训，对常出水毁灾害的路段要有针对性地制定恢复重建方案，彻底解决问题隐患。张铁民希望辽阳市交通部门在做好核灾工作的同时，不等不靠，继续加速抢通水毁乡村公路。



查看战备钢梁桥



查看水毁公路抢通情况

【市交通局对公路水毁恢复工程进展情况进行检查】
2012年8月，辽阳市遭受了前所未有的台风洪水灾害，辽阳县东南部山区造成公路水毁情况非常严重，当地百姓正常出行和生产生活受到严重影响，水毁恢复工作成为人民群众的迫切期待。11月15日，市交通局党委书记、局长李恩壮带领公路处有关领导和辽阳县交通局一同查看公路水毁恢复的进展情况。



检查桥梁



路基防护工程



桥梁施工

检查组从辽阳出发途经下达河、八会、隆昌、吉洞、河栏、甜水、寒岭7个乡镇，行程200余公里，对公路水毁恢复工作情况进行了全面检查。

2012年，辽阳市县级以上水毁恢复工程路基已完成82.8%，路面工程完成22%，桥梁工程完成31%，防护工程完成53%，总投资已完成2364万元，为总投资的40.5%；农村公路水毁恢复工程，路基整修工作已基本完成。桥梁总体进度65%。“一事一议”路面工程恢复完成28.1公里，29条。



实地查看路基防护工程



现场讲评

（高德元供稿）

道路运输

【概况】查处各种违法违规经营行为 6000 余件次。查扣无证营运的“黑出租汽车” 269 台、非法改装货运车辆 370 余台次，固定线路经营出租汽车 160 余台次，查扣并销毁非法营运机动（电动）人力三轮车 300 余台，纠正班线客运车辆超员、出租汽车拒载等其他一般违章 5000 余台次，打掉了“鞍山鞍利达租赁公司残疾人黑车团伙”，全市运输市场秩序井然有序。

【交通运输能力显著增强】2012 年完成道路客运量 4784 万人、客运周转量 19.6 亿人公里，货运量 1.2 亿吨、货运周转量 189.6 亿吨公里，同比增长 3.7%、0.4%、31.75%、20.1 %。

【出租汽车管理工作】相继出台《辽阳市出租汽车客运经营信誉监督考核办法》《辽阳市出租汽车服务规范》和《辽阳市出租汽车更车管理规定》等规范性文件

件。中心城区 459 台中级油气两用车、灯塔市 130 台现代伊兰特上线运营。深入开展专项整治活动，推行从业人员分类管理和服务卡标准化工作。

【机动车维修服务】继续开展机动车维修规范年活动，全市 13 家“4S”店售后维修企业和 75 家汽车清洗美容店纳入行业管理，96122 维修救援服务平台顺利启动，开放综合检测市场，打破区域垄断，综合性能检测实现全域化、市场化。

【客运人力三轮车管理】全市开展 2012 年度审验工作，人力三轮车数量由 2183 台缩减至 1910 台，下降了 12.5%；采取市场运作方式，统一规范车容车貌和运营标识。

【城乡客运一体化】辽阳县在刘二堡镇开通镇内循环小公交试点成功，完成柳壕至鞍山、首山至唐马、灯塔至佟二堡线路挂靠经营车辆的收购整合，实现了公交化运营；开通 101 路公交线路，段夹河至庞夹河小客退出市场，辽阳主城区内 50 台班线小客彻底退出市场。

【交通行政执法】违规违纪执法投诉、举报案件明显下降，全系统无一起行政处罚决定被撤销、变更或者确认具体行政行为违法的行政复议案件和行政败诉案件。行政执法评议考核工作已形成制度化，并取得预期效果。市运输管理处和宏伟区交通局运输管理所在全省交通系统行政执法评议考核中，行政处罚、行政许可、信誉考核案卷在 24 个参评单位中分别取得了好成绩，全市交通系统的行政执法工作已基本得到社会各界的认可。

【运输场站建设】2012 年全市客货站场建设项目共有三项，总投资 3500 万元。其中新建项目一项：农村公交候车亭 1 项 36 个。（小小线灯塔至佟二堡段）。续建市中心客运站和灯塔市客运站。市中心客运站今年完成投资 2200 万元。灯塔市客运站项目今年完成投资 1200 万元，6 月份可竣工投入使用。为省道小小线建设农村公交候车亭 36 个，投资 100 万元。

【推进市中心客运站建设项目】3 月 1 日，市交通局长高彪到市中心客运站建设工地检查项目建设情况，详细询问了项目进展、下一步工作打算以及资金的筹集落实情况。

市中心客运站改造建设项目被列为交通部零距离换乘的试点项目，将成为辽阳市统筹调度道路客运、实现城乡客运一体化的重要枢纽，意义十分重大。该项目更是一项辽阳百姓十分关注的重点民生工程，与人民群众切身利益休戚相关，一定要坚持高标准、高质量，加强项目的组织管理，扎扎实实，把这项惠民工程建成百姓放心满意工程，为群众出行提供最为便

捷、舒适、安全、高效的客运中转服务。



高彪局长检查客运站建设

【市交通局四项举措推进河东新城公交服务】为满足市政府迁入河东新址后，工作人员上下班、市民办事、出行的便捷需要，23日上午，市交通局党委书记、局长高彪带领分管领导、运管处领导、公汽公司及相关人员以普通老百姓身份乘坐2路、3路、13路、23路等公交车，对河东新城公交服务进行实地调研，主要了解通往市政府的公交车发车班次、行驶路线和候车时间，并到市政府相关部门详细了解工作人员通勤情况，广泛听取意见。

在公交车上，高彪局长进行现场办公，对随行的各单位提出要求，一是要积极选用安全、舒适、节能、环保的车辆，加强运力保障，确保通往市政府河东新城的通勤人员及广大市民出行便利；二是要切实加强公交候车（亭）的环境卫生、公交车车容车貌整洁，倡导公交驾驶员要文明用语、温馨服务，注重细节和个性服务；三是要加强对河东新城公交运力、线路布局调研，不断提高服务质量和管理水平；四是在现有运力基础上，对3路公交在早晚时分通勤高峰期增加班次，13路、23路要在新城主要路口增设站点，方便乘车，2路要调整行驶线路，改线途经市政府，缩短公交站点与市政府的距离，方便通勤人员及

市民的出行。



检查河东新城公交服务

【省交通厅厅长张铁民考察辽阳中心客运站综合枢纽建设项目】7月3日，省交通厅张铁民厅长、葛方副厅长，省运管局徐同连局长、省运管局计划处魏艳萍处长来辽阳考察中心客运站建设项目进展情况。辽阳市副市长韩春军陪同考察，市交通局党委书记、局长高彪作项目汇报。



视察客运站地下停车场



视察客运站

辽阳中心客运站项目是辽阳市站前地区综合客运交通枢纽建设的重要组成部分，已被国家交



召开调度会



客运站内景照片

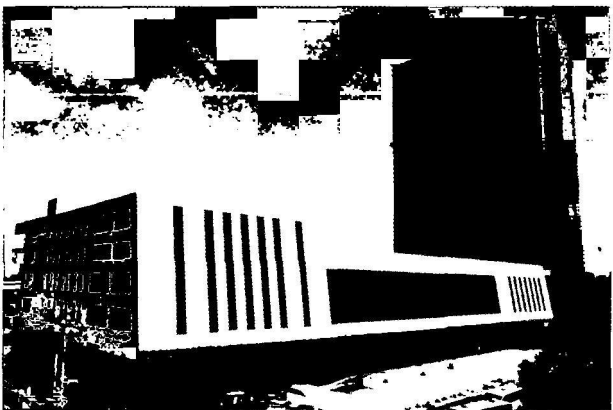

客运站外观照片

通运输部列为城市综合客运枢纽协调与安全保障技术及示范项目依托工程。辽阳站前综合客运枢纽工程主要是以辽阳新火车站、辽阳公路中心客运站、辽阳城市公交枢纽站和站前商业区改造为重点,统筹考虑铁路、公路、航空、城市公交、出租车等各种运输方式的交通组织,合理配置运输资源,促进各种运输方式有效衔接,逐步实现客运“零距离换乘”目标。项目全部建成后可以实现公路、铁路、公交等多种交通方式的无缝衔接和零距离立体换乘,有效缓解辽阳市站前地区的交通压力,将进一步增强城市交通服务功能

和吸引力,优化辽阳市投资环境,实现各种交通资源共享和充分利用,对加速推进辽阳市融入沈阳经济区交通一体化进程具有重要的意义。

作为辽阳市站前综合客运交通枢纽重要组成部分的公交枢纽站建设项目已经启动,正在进行征地动迁调查核量和概念性规划,进行初步设计。【市文明委举行全市公交系统“打造雷锋车、创建雷锋线路”活动启动仪式】为纪念雷锋同志牺牲50周年,进一步在全市掀起“弘扬雷锋精神,争做雷锋传人”热潮,市文明委会同市交通局、市公汽公司,于2012年8月15日上午9点,在站前市新长途客运总站门前隆重举行“打造雷锋车,创建雷锋线路”活动启动仪式。市委宣传部副部长、市文明办主任李长连、市文明办副主任詹领、市文明办创城科科长于涛、市文明办综合科副主任科员张瓦莉、市交通局、市运输管理处相关部门领导及150名公交职工代表参加仪式。

仪式上,市文明办副主任詹领同志宣读了活动方案和省委、省政府授予公汽公司2010年至2011年度精神文明创建工作先进单位表彰决定。公交环4路共青团号车驾驶员孟新同志作表态发言。市公汽公司赵辛总经理作表态讲话。市委宣传部分副部长、市文明办主任李长连同志宣布“打造雷锋车,创建雷锋线路”活动正式启动。此次活动是辽阳市继开展“优质服务迎全运、文明公交在辽宁”创建活动,又在公交系统开展的大型创优争先活动,旨在进一步传承弘扬雷锋精神,在公交系统创建更多的先进典型,以点带面,全面提升公交服务水平,打造服务品牌,努力塑造辽阳市城市公交行业新形象,充分展现和发挥城市公交窗口作用,为迎接全运会、创建全国文明城和辽阳市建设特大型城市做出应有的贡献。

【市公汽公司为70周岁及以上老年人办理公交IC卡工作正式启动】为进

一步贯彻落实《辽宁省老年人权益保障条例》(2008年辽宁省人民代表大会常务委员会公告第1号)和《辽阳市老年人权益保障规定》(辽市政发[2008]18号)文件精神,积极与市老龄委等相关部门协调,市公汽公司通过学习借鉴省内外城市成功实施老年IC卡的经验,从2012年11月1日起将为辽阳市70周岁及以上老年人办理公交IC卡,并从2013年1月1日起,年满70周岁以上的老年人乘坐公交车时,可凭借公交IC卡免费乘车。同时,取消持《老年优待证》免

费乘车的政策。为方便老年人办理 IC 卡，市公汽公司在站前办公楼一楼专门设立了两处办理地点，同时，在市老年宫一楼大厅也设立办理点。老年人公交 IC 卡为实名卡，只限本人使用，每日持卡乘车不限时间和次数。每年 11 月份免费年检审核一次。通过实施老年人持公交 IC 卡免费乘车，不仅为老年人乘车带来方便，也标志着公交服务管理工作又迈上新的台阶。

【重拳出击打掉三里庄违法经营据点】由于种种原因一些车辆长年在辽阳至首山之间运送乘客，在辽阳市南郊路三里庄岗形成了“黑车和辽阳县出租汽车固定线路经营据点”，社会影响较坏。市交通局、市运输管理处整治和打击多年，虽然取得一定成效，但是没有彻底根治。近两个月以来，市运管处总结以往行动经验，部署了更为翔实周密的行动计划，采取三项措施，坚决打掉这个群众反映强烈的违法经营站点。

一是多种整治手段交替使用，让固定线路经营和黑车非法营运无立足之地。稽查科 8 个稽查队全员出动，集中力量、集中时间，积极协调其他县（市）区运管所，采取部门联动，开展定点检查与流动检查相结合、定时检查与不定时检查相结合、异地稽查与部门联动相结合、明查与暗访相结合的方式，提高打击力度，对三里庄进行重点监管，派执法车在三里庄不间断执勤，真正实现“管控区域无死角，监管过程无漏洞”。

二是常态化监管，不间断打击，不给违法经营者喘息余地。

三是严厉打击，上限处罚。对固定线路出租汽车、非法营运的黑车，严格按照规定的上限处罚。不断的打击和严厉的处罚，使集中整治取得很好的效果。共查扣辽阳县固定线路经营出租汽车 32 台、“黑出租” 15 台。彻底打掉了这个违法经营据点，违法经营现象在此地已基本销声匿迹。〔辽阳市举行出租汽车驾驶员服务技能竞赛〕为迎接第十二届全运会在辽宁省举行，提高辽阳市出租汽车行业服务水平，市出租汽车行业工会举办辽阳市出租汽车行业迎全运、讲文明、树新风服务技能竞赛。13 家出租汽车企业 200 多名出租汽车驾驶员参加了技能竞赛。

竞赛分为理论和实际操作两部分。11 月 9 日，由 13 家企业选送的 200 名驾驶员，进行法律法规、服务规范、运输安全、区域风景、历史人物常识知识的理论竞赛。理论优胜者参加实际操作



笔试现场



侧方位停车竞赛现场



平稳停车竞赛现场

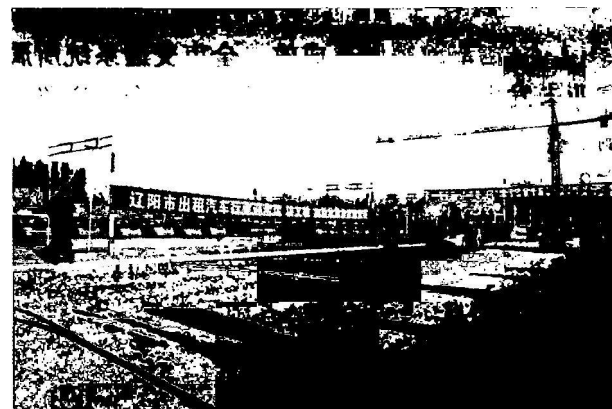

实际操作现场

竞赛。11月20日，60名优胜驾驶员在辽阳职业技术学院驾校参加平稳停车和侧方位停车实际操作 的竞赛。通过理论竞赛和实际操作的角逐，潞达 出租汽车公司郑冶等 10人共同获得理论竞赛第一名（均为满分），利达出租车公司张继伟获得实际操作竞赛第一名，龙氏达出租车公司白琳琳 获得总成绩第一名。

【辽阳市交通局建立“96122”汽车维修救援服务中心】辽阳市交通局按照科学发展观的总要求，以打造“创新型、服务型”交通为目标，以保障 和服务民生为重点，积极建设汽车维修救援网络，为辽阳市机动车便捷出行提供强有力的支撑 和保障，解决驾驶人车辆抛锚的后顾之忧。

12月12日，辽阳市“96122”汽车维修救援中心正式全方位运营，标志着辽阳市维修救援网络 的建设迈出了重要一步。“96122”作为全省统一的 维修救援号码，将为辽阳境内车辆提供 24小时全天候、全方位的汽车维修救援及综合性服务。车辆在辽阳境内如发生故障抛锚或处于困境而不能自救 时，可拨打“96122”维修救援热线。汽车维修救援服务中心接到求救信息后，将按照车主提供的信 息指派就近的维修企业救援，救援人员将在最短时 间内到达现场实施救援。“96122”维修救援网络将 成为辽阳市公众出行服务网络的重要组成部分，是 打造“服务型”交通的具体体现。

行业管理

【概况】行业监管责任和企业安全生产主体责任 得到进一步落实，以“安全生产年”为主线的 “打非治违”、“客运安全年”、“危险品运输事故隐患大排查”、“平安工地建设规范提升年”等各项 专项整治活动取得明显成效，全市交通系统所属 企业未发生一起安全生产责任事故，全市道路运输、水上交通和公路建设施工企业杜绝了一次死亡 2人以上事故的发生，各项控制指标全部控制在 市政府和省厅下达的规定范围之内，市交通局已 连续 7年被市政府授予安全生产先进单位。

【质量监督力度加大】对 1家施工单位、2家监理单位、3名施工自检人员及 8名监理人员进行通报 批评；返工不合格砌石工程 340延长米、黑色路面 1200米。各项工程质量稳中有升，质量状况令人 满意，全年共对 15项县级以上公路进行交工检 测，优良品 13项，

优良品率 86.7%。对28项农网 大修工程进行交工检测，优良品 18项，优良品率 64.3%。

【公共交通服务长足发展】公交企业制度建设进 一步加强，内控管理逐步规范，公交服务再添便 民举措，为 70岁以上老年人办理免费乘车 IC卡。更新公交车 21台，新增开 33路、37路、143路三 条线路。提前收回 22路、24路两条线路。开展 “优质服务迎全运，文明公交在辽宁”文明创建活 动，公交服务品质得到切实改善和提升。

【邮政管理实现良好开局】2012年8月，完成市邮 政管理局的组建工作，实施邮政行业监管。2012年全市邮政业务总量完成 5000万元，同比增长 6%。其中快递业务收入完成1600万元，同比增长 20%。预计2013年全市邮政业务总量达到 5300万 元，同比增长 6%，其中，快递业务量增长 20%。 快递业务收入增长 320万元。

【辽阳市交通局重拳出击“三无”船舶整治取得重 要成果】按照市政府关于重新调整对莓窝水库 “三无”船舶治理的工作部署，市交通局认真履行 部门的工作职责，采取多项措施深入推进整治工 作，对“三无”船舶非法经营行为始终保持打击 势头不减、力度不降的高压态势，坚持依法整治 不动摇，并取得了阶段性成果。市交通局专项治 理工作小组会同市公安局、篦窝水库管理局对莓窝 库区内非法作业的“三无”船舶进行全力打击， 重拳整治。从去年 4月份至今，通过 36次专项行 动共查扣、拆解在莓窝水库内航行作业的 “三无” 船舶 130艘，行政拘留 2人（因暴力抗法）。此 举，有力地打击了该库区内“三无”船舶乱挖滥 采的猖獗行为，为彻底根治这一顽疾打下了坚实 基础。

【全市“五一”表彰会上市交通局再获殊荣】4月26日上午，在市中华会堂召开的辽阳市劳动模 范和先进集体表彰大会上，市交通系统再获两项 殊荣。其中，市交通工程质量安全监督处荣获 “辽阳市先进集体”荣誉称号，市长途客运总站站 务班值班站长罗雪荣获 “辽阳市劳动模范”荣 誉 称号。这些成绩的取得，既凝聚着全市交通战线 广大干部职工的心血，更有先进工作者的无私奉 献。正是这些可爱的交通人长期奋战在公路和运 输生产一线，开拓创新、拼搏进取，在平凡的岗 位上创造了不平凡的业绩，为开创交通事业新局 面做出了突出贡献。市交通局党委号召局系统广 大干部职工要以这些先进模范人物为榜样，进一 步增强推动交通事业稳中求快发展的紧迫感、使 命感、责任感，坚持围绕中心，服务大局，高起 点、高水平、高效率地做好各项工作，在积极投 身辽阳交通科学跨越

的伟大实践中再立新功，为辽阳建设特大型城市贡献力量！



荣获先进集体

【开展综治宣传日活动】5月4日上午，市交通局在局门前组织全系统开展了2012年社会管理综合治理宣传日活动，悬挂了综治宣传条幅、摆放了综治宣传板，大力宣传交通运输综治工作，发放宣传单。

【辽阳柏林紧急救援救助车队 180 辆出租车请战防汛台风救援】8月4日上午，辽阳市柏林紧急救援救助车队派出2名代表来到市交通局递交请战书，请求参与全市正在组织实施的抗洪、防台风抢险任务。为应对当前防台风防汛工作，柏林车队已准备铁锹、镐头、绳索、食品、急救药品等救援物资，同时车队还能够为抗洪抢险提供无线通讯设备。柏林车队已有3台车10人加入到市交通局救援车队中参与救援行动。



综治宣传日

柏林车队成员200余名，出租车辆180台。车队建立初衷就是要在百姓财产及生命安全受到危害的情况下，有求必应，有险必救，有难必帮，车队成员使用无线电台可以在15分钟内召集百余辆出租车快速参加救援。

【辽阳市质安处开展交通材料产品和试验数据双打假活动】为更好地贯彻落实全省交通工作会议精神，按

照全省开展质安系统“三项活动”专项工作要求，辽阳市质安处于年初制定了《2012年辽阳市交通工程质量安全督查计划》，计划中明确了2012年的工作目标和实施步骤。已开展专项督查两次。

6月中旬进行了第一次材料专项督查，公布了《辽阳市上半年公路工程材料质量信息的通报》，通报中对一种牌号水泥给予禁入辽阳公路建设市场一年的处罚，对三种质量不稳定的水泥要求先行试验待结果合格后方可使用。通过提高辨识能力，加强了对桥梁工程中的钢筋、水泥、商品碎、橡胶支座和沥青拌和站的沥青、改性沥青、改性剂、沥青混合料中矿粉添加量等原材料和半成品的质量控制。一旦发现问题及时发布预警通告，建立“黑名单”，确保不合格材料严禁进入辽阳公路工程建设市场。

按照辽宁省质安局[2012]65号文件精神，辽阳市质安处接到通知后及时将该文件转发至相关单位，让所有参与人员充分了解本次活动实施方案的总体要求、治理范围和重点、治理目标及时间安排。主要核查试验检测数据的时间一致性、工作量一致性、结果一致性和数据准确性，切实提高对虚假数据的识别工作。对各家试验室要求先行自查自纠，于7月底前完成自查自纠报告和2012年试验检测数据打假专项治理活动检查用表，该项工作已完成，市交通质安处于7月29日至8月2日对三家公路沥青拌和站进行了一次专项督查，同时对所属的试验室进行突击检查，下发了专项督查通报，通报中就各试验室人员数量和持证情况，质量保证体系运行质量，规章制度建立与执行情况，仪器设备与试验环境与条件，试验检测标准规范和规程是否现行有效受控，试验原始记录和报告是否有编造转抄现象，有无超范围承揽业务现象等内容进行检查。

【辽阳市交通质安处对公路水毁恢复工程进行综合督查】为确保辽阳市公路水毁恢复工程建设质量，根据省质安局《关于加强全省普通公路水毁

恢复工程质量安全监督的实施意见》的要求，市质安处于 10 月 23 日至 10 月 25 日对公路水毁恢复工程进行了综合督查。



水毁恢复工程现场检查



现场检查

检查中发现大部分桥梁工程施工企业质量意识较好，质量安全责任能够落到实处，制定了工程质量保证措施，建立了工程质量保证体系，为工程实施和质量保证奠定了良好基础。沿线防护工程存在较多问题，如：建设单位对项目管理需进一步加强，质量监督手续和承包合同等办理迟缓；监理人员责任心不强，不能有效控制施工过程中存在的质量和安全隐患；安全生产条件和安全生产状况总体情况较差。针对检查过程中存在的问题共下发《交通工程质量与安全当场处理决定书》4 份，其中对四个防护工程工地责令停工整顿，拆除辽凤线 K71+300—K71+580 段 280 延长米挡土墙，计 870 立方米；黄牌警告监理 1 名。

【辽阳市交通局以雪为令迅速实施公路除雪防滑】12 月 3 日凌晨，辽阳市普降大雪，9 时转为小雪，和治

全市路面积雪平均厚度 4-6 公分。

此次降雪的特点是雪量大。3 日早 6 时降雪还没有停止时，各公路段就已经开始除雪防滑工作，各种除雪设备一遍一遍地清除路面积雪，抛洒除雪剂和防滑料。市交通局、市公路处和各县区交通局、公路段主要领导全部在一线。振兴路、繁荣路、本辽高速出口路 3 条城市出入口路及胜利路已于 3 日晚完成除雪防滑任务。截至到 12 月 4 日 17 时，国道黑大线，省道沈营线、小小线、沈环线，县道辽官线、西土线等重点路段及旅游线路、重要县级公路已经清除主行车道积雪，岭道、弯道、坡道、跨线桥及引线已撒铺了除雪剂和防滑料。累计使用防滑料 1120 立方米，使用除雪剂 126 吨，使用机械台班 51 台班，出动人工 560 人次。

理等主题实践活动，在系统内积极推进“弘扬雷锋精

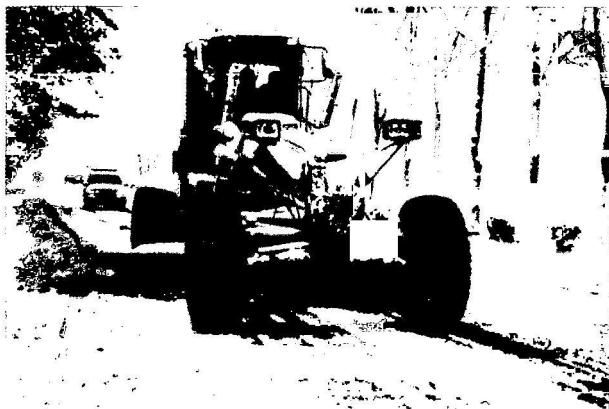

除雪设备正在清除路面积雪

【精神文明取得丰硕成果】开展学习雷锋、政德教育、全市交通行业道德领域突出问题专项教育神、展示交通风采”活动，践行雷锋精神。大力开展“迎全运、创文明、见行动”活动，相继开展“优质服务迎全运、文明公交在辽宁”、“优质服务迎全运，巾帼文明看交通”活动、“星级驾驶员、星级乘务员”等岗位竞赛活动，进一步提高客运服务质量。全系统共有 9 个单位、8 名同志表现突出，受到省、市各级机关表彰。辽阳市连续 4 年被评为公路文明市。

【举办 575 政务公开日宣传活动】按照市政府政务公开办通知要求，市交通局于 5 月 15 日上午在局机关门前开展了“5·15 政务公开日”宣传活动。局机关及局属 6 家企事业单位共计 20 余人参加本次活动。当天活动共发放宣传资料 360 余份，现场接待和答复群众政策咨询 16 人，答复满意率

100%。



政务公开日活动



群众赠送锦旗



发放政务公开宣传单

交通管理

【概况】2012年，全市交警恪尽职守、无私奉献，真抓实干、攻坚克难，支队各项交管主业实现了提档升位；高速公路勤务考核始终名列全省前茅；执法安全大检查工作经验在全省推广；率

先在全省实施高速公路“区间测速”；道路交通安全管理实现零上访；各级党委政府和广大市民对辽阳市道路交通环境的满意率大幅度提升；支队被省委、省政府评为“文明单位”。

【智能交通管理】全市采集社会信息2.3亿条，走在市局各警种前列。高速公路“区间测速”系统完成市级科技成果鉴定，获得省厅科技创新一等奖。支队建成26个高清视频监控点和监控平台，两起视频破案分别入选省市经典案例，信息化应用在全省排名第一。

【预防交通事故】整改道路事故隐患61处，实现排查率、整改率两个100%，事故四项指标同比下降8.4%、3.1%、10%、13.5%。重大事故案件侦破率达到100%，事故处理工作全省排名第三。开展大中型客货车检验及驾驶人审验专项排查3.6万人次。“网上清违”行动全省排名第一。新增交通信号岗4处、标识48块；渠化路口25个；施划标线100万延长米。开展系列整治行动50余次，查处违法行为41.2万起，拘留2612人。支队“三超一疲劳”整治和查处酒后驾驶违法行为、行政拘留分别在全省排名第一。推出创建“达标校”、电影巡映、“车德”大赛三个品牌宣教载体。组织随警作战249次，发稿2500篇。在辽宁卫视播出专题节目12期，辽阳日报专版5期；中央电视台《新闻联播》、中央人民广播电台《东方时空》《央广新闻》等栏目，先后10余次对支队工作进行报道，受到省交管局领导的高度肯定和好评。

【加强警卫安保能力】“十八大”安保工作中，支队始终坚持超前谋划，牢牢掌控安保工作的主主动权，确保了安保工作万无一失。支队各级领导身先士卒，靠前指挥，连续20余天吃住在单位；全体民警戮力同心，恪尽职守，始终保持昂扬向上的精神面貌，用无比忠诚的信念和无私奉献的精神，深刻诠释了“用我必胜”的铁军精神，赢得了各级领导的充分肯定、广大人民群众的高度赞誉。市委书记唐志国在安保专报上批示：交警支队工作科学部署，落实到位，全体干警不辞辛苦，确保了道路交通安全，值得表扬。副市长、公安局长邱金分别作出了肯定性批示。2012年，支队圆满完成了李长春同志等中央领导一级警卫任务1次，三级以上警卫11次，其他重大活动安保168次。面对百年不遇的洪涝灾害，支队600余名警力连续7天战斗在辽阳县抢险救援第一线，用实际行动赢得

了上级领导的肯定和人民群众的赞誉。

【服务群众工作迈出新步伐】坚持做大做强基层 一线原则，为白塔大队充实民警 40 人。支队班子 成员亲自带领机关民警上岗执勤。重新调整特勤 一、二大队，提高交通管理应急能力。农村警务 改革取得丰硕成果，灯塔大队侦破多起交通事故 案件，辽阳县刘二堡中队被评为全省“十佳中 队”。支队争取投入资金 3000 万元、土地 800 亩， 积极施工建设全省先进考试场地。实行驾驶人考 试电子评判，确保考试过程公开透明。

【正规化建设实现新提高】开展学雷锋誓师大 会、观看电影《郭明义》和“学习十八大精神新 警述职”等活动，教育引导全体民警践行人民警 察核心价值观。选树了“全国优秀人民警察”石 新泉、“辽阳市第二届十大人民满意公安民警” 周长江等一批岗位标兵、业务能手和学习榜样， 发起了向石新泉同志学习的号 召。白塔、本辽大 队代表市公安局接受市纪委“廉政文化进警营” 活动检查，为支队争得了荣誉。先后举行了徒步 行军赛、团购住房，组织民警考察休假，增 强了 队伍的团结协作精神，鼓舞了士气，凝聚了警 心。积极开展“三访三评” 活动，走访企业 168 家、群众 3216 人。出台便民利民措施 13 项，群众 满意度达 97.2%。年初以来，支队涌现好人好事 500 余条，收到锦旗 85 面。6 个集体、50 余名个人 受到市局以上部门表彰。

铁路运输

【辽阳工务段】位于辽宁省辽阳市白塔区胜利路 一段四号。管辖沈大（上、下、三）线 299.966 公 里，由 240 公里起至 389.800 公里，其区间包括分 水、他山、葫芦峪、唐王山、海城、南台、汤岗 子、旧堡、鞍山、小乐屯、灵山、首山、辽阳、 张台子、灯塔、林盛堡、苏家屯、浑河站共 18 个 车站；苏抚线（上下行）107.932 公里，由 0 公 里起至 55.500 公里，其区间包括榆树台、孤家 子、深井子、瓢儿屯、大官屯共 5 个车站；辽溪 （上、下、甲、乙）线 106.510 公里，辽溪线下 行由 0 公 里起至 46.499 公里，上行由 0 公里起至 45.967 公 里，甲线由 41.005 公里起至 48 公里，乙线由 40.951 公里起至 48 公里其区间包括宝镜、安平、 新寒岭、寒岭站共 4 个车站；沟海线 87.874 公 里，由 12 公里起至 99.868 公里，其区间包括友 谊、盘锦、渤海、新开、拉拉屯、牛庄、西柳 站等 7 个车站。主要担负上述 4

条干线及苏家屯、灵山、大官 屯三个大站场的 线桥设备维修任务。

【管内设备】正线 712.047 公里。其中，沈 大线上 行 149.312 公里，下行 149.306 公里，三 线 1.348 公 里；苏抚线下行 55.5 公里，上行 52.432 公里；辽 溪甲线 6.995 公里，乙线 7.049 公里，上行 45.967 公里，下行 46.499 公里；灵山下行到达线 1.481 公 里，上行到达线 2.534 公里，上行出发线 5.273 公 里；浑揽线上行 1.700 公里，浑揽线下行 2.700 公 里；葫西线 7.426 公里；沈丹线上行 1.136 公里， 下行 1.2 公里；浑榆上行线 6.37 公里，浑榆下行 线 5.126 公里；苏北联二线 1.951 公里； 长大进场线 1.657 公里；苏北联三线 1.001 公 里；沟海 87.874 公 里；宝东线 20.148 公里；金渤线 50.062 公里。站 线 606.422 公里（包括特别用途线）；专用线 72.364 公里；道岔 1943 组；桥梁 496 座；涵渠 397 座；隧 道 3 座；道口 108 处，其中，有人看守道口 12 处， 监 护道口 22 处，看护道口 14 处，无人道口 60 处。有 机械设备 1202 台，其中，机床 9 台、发电机组 44 台、 捣固机 40 台、运输设备 72 台（含轨道车 10 辆、拖车 10 辆）。固定资产 44.6 亿元。

【辽阳工务段行政机构】设办公室、安全调度 科、技术科、职工教育科、计划财务科、劳动人 事科、材料科共 7 个科室。下设盘锦、海城、鞍 山、辽阳、安平、苏家屯南、苏家屯上行、苏家 屯下行、大官屯共 9 个线路车间；2 个桥隧车间； 1 个道口车间、1 个综合机修 车间；1 个综合维修车 间；1 个检查监控车间；1 个运 输车间；共计 16 个车间，123 个作业班组。党 群机构 设 1 个党群办 公室（下设 21 个党支部）、 纪委、工会、团委（下 设 8 个团支部）。

全段共有职工 2099 人，其中，女职工 79 人， 党员 604 人，干部 201 人（在岗干部 180 人： 其中 生产 人员 48 人），工人 1898 人。职工队伍文化结 构：大 专以上 319 人、中专 477 人、技校 80 人、高 中 467 人、初中以下 756 人。主要工种：线路工 1092 人、桥 梁工 52 人、道口工 385 人、钢轨探伤 工 76 人。

【生产任务及主要经营技术指标完成情况】全 年 完成正线综合修 678 公里，优良率 98.7%；到发线 综合修 245 公里，优良率 96.2%；其他站线综合修 277 公里， 优良率 93.35%；正线道岔综合修 487 组，优良率 98.26%； 到发线道岔综合修 532 组， 优良率 97.31%；其他线道 岔综合修 460 组，优良 率 95.12%；桥梁综合修 74 座， 8784.1 米，优良率 100%；涵渠综合修 59 座， 902.7 米，优良率 100%；线路、道岔保养质量合格率 100%； 线路状 态评定合格率 100%；桥涵设备维修保养合格

率 100% ; 线路轨检车评分合格率 100%; 全年更换在用长轨 13.786 公里, 道岔大修 86 组, 其中, 提速道岔大修 73 组, 非提速道岔 13 组; 道岔破底清筛 14 组, 其中, 提速道岔 14 组。修缮道口房 10 处, 整治道口平台 12 处, 安设道口监控录像 1 处, 安设道口太阳能报警 9 处, 配备无线预警对讲机道口 6 处。

【安全生产情况】截至 2012 年 12 月 31 日, 实现无责任重大事故 12397 天; 无责任一般 D 类事故 131 天; 无责任人身重伤及以上事故 6 天; 无责任道口交通肇事 2121 天; 无责任火灾事故 2459 天。

(尚红玉供稿)

城乡建设环境保护

规划建设

【规划编制】2012年重点进行了《辽阳市城市战略规划》《辽阳风貌特色规划》《西关核心商业区城市设计》等编制工作，目前均已形成初步成果。启动了《辽阳城市总体规划》的修改工作，在搞好前期调研论证基础上相继组织了《辽阳市历史文化名城保护规划》编制工作。编制完成了《辽阳市宏伟区曙光镇总体规划》和《辽阳市宏伟区兰家镇总体规划》。抓好辽阳弹簧厂、锻压厂搬迁改造项目、众兴置业枫丹白露小区、北新华路三组团、五组团、六组团等重点地段和重大项目的规划设计，进一步提升城市品位。科学抓好市殡仪服务中心、市大伙房水库输水配套工程项目规划论证。配合省交通厅完成灯塔-辽中高速公路初步选址意见上报工作，指导辽阳县和新城新市镇规划项目论证。

【城乡规划管理】辽阳市坚持城乡规划集中统一管理，坚持对内健全“专家咨询、集体审批、限时办结”的项目审批和重要项目规委会审查制度。注重对各级规划审查审批制度的完善，加强部门之间的协调衔接，履行规委会职责，为领导决策提供服务，全年召开市规委主任会议8次，审查项目41件。重点研究了辽宁忠相铝业有限公司地块规划设计条件、忠旺集团保障方案审查和大连—沈阳天然气干线辽阳支线项目方案审查等规划设计条件。进一步加强市区规划集中统一管理，结合新的区划调整，深入到小屯镇、沙岭镇、王家镇进行走访、调研和勘察现场，上门服务，加大对规划法规、规范的宣传，让乡镇政府及项目单位了解规划审批的基本条件和材料，研究推进规划审批的方法，受到群众欢迎。

【规划审批依法合规】在规划审批过程中，坚持严格审批程序，规范“一书两证”发放程序。全年共受理规划申请(选址、用地、工程、验收、管线、道路、门面装修及房屋维修)876件；核发“建设项目选址意见书”8件；核发规划用地许可证36件，规划用地面积

139万平方米核发“建设·项目选址意见书”40件；核发《建设用地规划许可证》37件，规划用地面积784887平方米；核发《建设工程规划许可证》44件，建筑面积170万平方米。审批民房427户，总建筑面积43849平方米。各类立面装修、房屋维修153项，审批道路及管线28635延长米。规划核实32项、101万平方米，有力促进了城市建设。

【测绘工作】市测绘处组织开展了测绘资质年度注册工作，注册测绘资质单位29家，完成160个测绘作业证的换发工作。加强测绘保密人员上岗管理工作。经省测绘地理信息局考试共有66人获得了测绘保密安全上岗证书。受理审批辽阳市基础测绘1:500地形图共25项，并及时安排进行了更新。市测绘院为建筑物放线50件、验线22件；补测图及检查图50幅；为11个项目进行日照分析，从而为规划行政审批提供了准确的技术参数。道路、征地界线放线270个点；道路纵横断测绘17.12公里；测竣工图16项；测绘大燃气管道长14.8公里；电力线路长6.0公里；河东放绿化带及水系共计77个点；土方量计算共计5项。对河东新城进行1:500数字化地形图补测，充实地理信息数据。测绘服务效能得到了进一步拓展提升，受到服务单位好评。

【完成各项规划编制工作】按照市政府“五大发展战略”规划工作要求，继续组织编制完成《辽阳城市发展战略规划暨老城区改造发展战略规划（修编）》《辽阳市城市风貌特色规划》《辽阳历史文化名城保护规划》《辽阳市控制性详细规划》的编制和《辽阳市总体规划》的修编工作及成果论证。利用区划调整后委托同济大学和清华大学承做辽阳市战略空间和产业布局规划的有利时机，组织编制好顶层规划设计，拉大骨架，合理功能区布局。督促指导县（市）修改总体规划，完成部分中心镇的总体规划。

住房建设

【概述】2012年是辽阳市住房和城乡建设事业又好又快发展、大有作为的一年。在辽阳市委、市政府正确领导下，在全委系统共同努力下，圆满完成了辽阳市住房和城乡建设各项工作任务。

【保障性住房建设圆满完成省下达任务】2012年省政府下达给全市各类保障性安居工程建设任务指标总计3168套，其中，廉租住房1000套、经济适用住房1000套、公共租赁住房300套、城市棚户区改造500套、垦区棚户区改造368套。在保障办和开发征收办共同努力下，经省考核组认定，辽阳市保障性住房无论是棚户区改造，还是廉租房和公租房建设均完成省政府年度任务指标。

【房地产业和建筑业保持平稳健康发展】2012年全市完成房地产业投资126亿元，增幅15.2%，商品房销售额96亿元，增幅31.5%，房地产投资和销售额均超额完成省要求的“双15”目标。完成建筑业产值255亿元，完成了省政府下达的既定指标。

【村镇工作及推进城镇化工作成果显著】实施城中村边村改造，辽阳市城镇化水平逐年提高，2012年省政府下达给辽阳市的城镇化率增长考核指标为1.8个百分点，实际完成指标为增长2.2%，已超额完成22%，即全市城镇化率已由2011年底的57.71%提高到59.91%。推进县城建设方面，按照市政府要求起草了《辽阳市推进县城建设工作实施意见》。该《实施意见》经市政府批准已印发到各县（市）区和相关部门，并要求两县（市）也成立相应的组织机构和制定具体实施方案，同时采取月调度方式予以推进，到年底已完成投资126300万元，占计划投资的34.7%。2012年由于辽阳县遭受东部山区洪水灾害，选取受灾严重的6个乡镇建设项目组织申报，争取到省配套资金400万元，全部投入到村镇受灾基础设施恢复建设项目中。

【南部开发建设取得较好经济和社会效益】南部开发建设，市委、市政府本着政府不投入资金，提供政策支持，靠招商引资和本地区有实力的企业投资开发建设南部城区。已取得了一定的经济效益和社会效益。

社会效益：改造后的南部变破旧低矮的平房区、棚户区为适合人居、环境优美、配套齐全的新小区。在城市道路、绿化、配套工程、文体设施等公共事业方面都有了较大的改观。为修路、建设绿地花园、市场征地15公顷（225亩）。为游泳馆征地1.3公顷（20

亩），动迁征地总投资17650万元（实际发生的费用）。尤其是改善了体育场周边环境，为迎接十二届全运会的召开，打造辽阳形象作出了贡献。建成后的南部新区将成为全市最大最好的居民居住区，不仅改善了市民的居住条件，改善城市环境，提升城市品位，拉大城市规模，同时也促进第三产业发展，带动了就业。经济效益：南部开发预计收入200704.4万元。预计支出118554.4万元，收支相抵收益为82150万元，扣除税收

46835万元，效益应为35315万元。政府实施南部开发，已获得收入超3亿元，带来丰厚的经济效益。

【强化施工质量安全监管】加强工程质量监督，提高工程质量。全年共监督建筑工程1021项，建筑面积805.1万平方米。竣工验收备案工程158项，工程竣工验收合格率达100%，备案完结率达100%。工程建设项目质量处于受控状态，全市工程未发生重大质量事故。加强施工现场安全生产监督管理。认真开展安全生产大检查和专项治理工作，2012年全市共监管在建工程376项，成立5个检查组，组织专项执法检查及专项检查共8次，组织检查人员1367人次，查出各类安全隐患2932条，其中，重大隐患40条，一般隐患2892条，共下达《建设施工安全隐患整改通知书》135份，其中下达《建设施工安全隐患整改停工通知书》24份。隐患整改率达到100%。【民生工程和便民服务稳定工作受到好评】实施了弃管楼维修工程，成立了弃管楼维修管理科，根据社区上报的急需维修的弃管楼情况，住建委组织相关部门和各社区有关人员，到现场进行实际调查了解，确定了今年全市城区需要维修的弃管楼90栋、50万平方米。

工程于4月17日开始施工，10月15日所有项目完成。共实际维修弃管房105栋、55.16万平方米。其中，防水翻修62栋，屋面面积5万平方米；下水管线及检查井翻修26栋（1315延长米管线、184座检查井）；下水管线及检查井维修、清淘、疏通79栋；外墙体加固及整修3栋；瓦屋面改造2栋；外楼梯护栏维修、外墙皮、阳台、檐头整修16栋；对一个小区进行了整体改造：新铺沥青路面1000平方米、铺设方砖400平方米、新换防盗门29个。

产权产籍管理

【概况】坚持便民服务与制度建设紧密结合，坚持业

务建设与社会需求紧密结合，继续提高服务质量、规范服务行为，提升工作效率，规费收入 354 万元，为全年计划 200 万元的 177%。

房屋登记 32683 件。其中，房屋所有权登记 24661 件（宏伟办事处 3949 件、庆阳办事处 1153 件），为原计划 2 万件的 122%；房屋抵押权登记 4387 件（含在建工程抵押登记 27 件）；注销登记 2787 件；查封、解封登记 848 件（含预查封登记 2 件，预解封登记 1 件）。

接收房屋登记资料 32226 件（含所有权登记资料 25046 件，抵押权登记资料 4298 件，注销登记资料 2594 件等），房屋登记档案整理 32146 卷，建档率达档案资料接收的 99.75%；窗口接待查档 12826 人次；保障性住房核查档案 5151 人次；出具补证介绍信 264 张；出具无房屋登记证明 809 份。房屋所有权登记缮证 23808 件（不含抵押、注销等登记）。商品房面积计 384 栋、231 万余平方米，为原计划 150 栋的 256%；验收住宅小区建设项目 28 个，累计 294 栋；楼盘表信息实地采集 1963 栋，楼盘表制定 732 栋；绘制房屋登记分幅图 2.6 万余张；房屋地籍图更新 65 幅；河东地区分幅地图制作 288 张。宏伟区太子河区房屋重新登记换证 1514 件。房屋登记行政应诉案件 10 件（结案 9 件，剩余 1 件正在审理）；人大议案 3 件，政府网投诉 3 件，来信来访 2 件（均已办结）。全年无重大消防安全及车辆交通事故。

对灯塔市、辽阳县、弓长岭区进行业务指导与集中检查各 2 次。

建筑市场管理

【概况】全面开展好建筑市场综合治理工作，2012 年的重点工作是常态化综合执法监察，做到日常检查和跟踪复查相结合。对重点未整改完项目，采取多种形式、逐一落实整改，规范了市场秩序。共检查 120 个项目，对发现的问题项目进行约谈、停工整改、处罚等不同处理方法，有效地遏制了建筑市场违法违规行为，工作收到实效。在落实省厅工程治理重点领域建设项目自查自纠工作中，自查自纠 68 项，对 4 个存在问题项目，下发停工通知书，限期整改；在落实省厅建筑市场监督管理执法检查和自查工作中，检查 86 项。

对外埠入辽的企业加大了管理力度，并出台了一系列打击非法分包、转包的政策文件。及时调整了工作节奏，以快速便捷的服务及时受理外埠入辽企业的备案工作。为外埠入辽企业参与辽阳市公平、公开、

公正的建筑市场建设，提供了高效服务。

公用事业

【概况】2012 年，辽阳市城市建设公用事业管理把建设特大型城市和“三城创建”作为奋斗目标，以改善城市人居环境和建设生态城市为目标，以强化公共服务为主线，进一步加强城市基础设施建设，强化市政公用事业管理，完善城市综合服务功能，努力提高城建行业整体服务水平，各项工作取得了可喜成绩。全年共启动大型工程建设项目 6 项，完成城市路网改造工程投资 7759.6 万元，完成绿化投资 400 万元，新发展管道燃气用户 11 692 户，便民服务热线共受理各类信息 27198 件、帮助群众解决实际问题 26838 件次。市城市建设公用事业管理局先后被市委、市政府等部门评为文明机关、信息工作优秀单位、十八大维稳安保工作先进单位、“五五”普法和依法治市工作先进集体、“我为建设特大型城市作贡献”主题实践活动“月评最佳实事”优秀组织单位、“文明服务窗口”创建先进单位、依法行政工作先进单位、民心网工作先进单位、公共行政服务工作先进单位、安全生产先进单位等。

公用事业管理

【开展“精细化”管理活动】2012 年，全局系统

继续推进“精细化”管理工作，把“打好基础、完善方案、监督考核、整体推进”作为活动的重点，按照年初局党委扩大会议的要求，分别制定了“精细化”管理活动方案和实施细则。局组织召开了 3 次“精细化”管理工作推进会议，督促和部署全局“精细化”管理活动的开展。环卫处把清扫保洁和垃圾清运等工作任务细化到人，同时建立早查、夜查和不定期巡查工作制度，对照环卫作业规范和要求，加强监督检查，使辽阳市环境卫生质量得到了巩固和提高。市政设施管理处继续完善“四定一跟踪”制度，进一步加强市政设施的巡视管理工作，同时确定了“双增一减”的目标，即设施完好率和群众满意率增加，各类投诉明显减少。城市绿化管理处从建章建制、规范管理、夯实基础入手，以管理规章、岗位职责、作业规范和工

作流程为重点,研究制定了“绿化处管理工作汇编”,并下发到各处执行。由于操作规范、管理到位,2012年栽植的苗木成活率达到99%以上。市供暖办公室细化完善了《市供暖办关于深化社会化服务实施问责的规定》《市供暖办“精细化”管理问责工作流程图》,通过细化,使各项工作落实到人,强化了干部职工的责任意识,促进了服务质量和水平的提高。沈煤集团红阳热电公司以“双控双提”活动为主线,全面推行绩效考核管理制度,完善社会化服务体系,制定标准化工作流程。通过建章建制,形成了高效、顺畅的管理模式和运行机制,促进了公司精细化管理工作的全面落实。辽阳中燃公司进一步明确了岗位职责、工作流程和服务规范,并完善了考核奖惩制度,对表具管理、抄表收费、入户安检等工作进行了规范,服务质量明显提升。

【辽阳市供暖管网和设备改造新建工程完成】为进一步优化辽阳市供暖管网,为百姓提供优质的供暖服务,2012年辽阳市城市建设公用事业管理局加强了监管职能,协调和指导辽阳红阳热力有限公司共投资约2.2亿元用于供暖工程改造项目。一热电改造工程分为两项,即管网和站内改造工程及DN800复线改造工程。改造总面积191万平方米,工程总投资11954.30万元。2012年,红阳热力公司新增供暖总面积120万平方米,投资总额6000万元。新建管网30公里,改造老管网21公里,新建换热站22座,改造换热站24座。并于夏季三修期对分解泵进行改造,对一级泵进行更换,同时进行管网优化工程、防水工程。对窰双树5号、6号锅炉进行大修。投资约900万元,新建2x10吨蒸汽锅炉(新建锅炉将采用先进的自动化控制系统及脱硫除尘环保设备)。

【辽阳市管道燃气用户突破14.7万户】2012年,辽阳市新发展管道燃气用户11692户,全市管道燃气用户达到14.7万户,管道燃气用户普及率达到85%。全年销售管道燃气1775.33万立方米,实现销售收入4846.64万元。园区因其独特的设计风格、北方古典园林建筑与锦州世博园整体布局完美结合并集中体现辽阳地域性历史文化特点而受到世博园组委会、辽宁省政府和锦州市政府的高度赞誉,有望继沈阳世博园辽阳襄园荣获大奖后再次获得大奖。

万元,同比增长72.06%。全年新建供气管网46.75公里,供气管网长度达到541.57公里,日供气能力达到10万立方米。

【辽阳市医疗垃圾焚烧项目已具备正式运行条件】按照市政府关于医疗垃圾焚烧处理的有关要求,辽阳市城市建设公用事业管理局采取社会化运作的模式,与辽宁恒利集团合作,建设辽阳市医疗垃圾焚烧后续工程。2012年11月,工程全部完成。现医疗垃圾焚烧项目具备了正式运行处置医疗垃圾的能力,但由于该项目的环评手续和工商营业执照仍在办理当中,无法正式运行。辽阳市城市建设公用事业管理局建议对全市收集的医疗垃圾以试运行方式开始焚烧处置,运行时间拟定于从2013年1月18日开始。最终将实现全市医疗垃圾集中统一安全处置。

【辽阳市健身大厦主体工程竣工】2012年该项目主体工程竣工。其中,主楼框架结构、砌筑抹灰工程已完成;游泳馆、训练馆钢结构框架工程已完成。已完成部分均满足设计要求,余下室内外装饰(包括设备安装)将按工程计划有序进行。健身大厦建成后,将为市民提供全方位的健身服务场所,对改善人民健身环境起到促进作用。

【辽阳市护城河沿线除险加固工程全面完成】辽阳市护城河沿线除险加固工程于2011年12月开工建设,2012年7月25日全面完成。工程投资470万元,历时224天,共修缮护栏、护坡641延长米,恢复城建园理石路面160平方米,提高了护城河沿岸的安全系数。

【锦州世博园辽阳展园建设工程圆满完成】2012年,辽阳市城市建设公用事业管理局承担了锦州世博园辽阳展园的建设任务。辽阳展园占地5595平方米,园区设计以辽阳2300多年深厚文化底蕴为背景,以关东才子王尔烈为题材,集中体现古城辽阳文德之采,按照“金殿传胪”、“关东瑶峰”、“仙石琼岛”、“骨风清莲”四个空间序列分布“翰林天下”、“寿石福禄”、“松林郁郁”、“琼

市政基础设施

【辽阳市全力抓好城市道路卫生清扫保洁工作】辽阳市环境卫生管理处从一线作业的早扫质量抓起,清扫保洁人员挂牌上岗,早扫时间必须按照规定进行,早扫的帚把必须挂毛,保证早扫质量。白天保洁根据季节变化不同,分别制定了早晚延时保洁、交通岗专人保洁、一班三运转、一班四运转等灵活机动的清扫保

洁方式。以新运大街为界,分别组织专人开展全天候的道路卫生监督检查。当天情况及时反馈,周报、月报按时汇总讲评。清扫所明确所、队、管理员各自职责,由被动变主动,积极管理。道路清扫保洁工作机制走上了科学化、规范化、制度化的管理轨道,辽阳市主干道机械化作业率达到14%,日清扫保洁面积70万平方米。

【辽阳市城市绿化工程建设任务全面完成】2012年,辽阳市绿化建设实现了新的转变。城市绿化建设从只有春季绿化转变为全年多季绿化,从单一绿化转变为重点建设与重点维修同步开展,从植物简单冬防转变为现在对植物精细化护理,从本地绿化项目建设转变为本地与外埠同时建设。全年共完成衍芳园新建项目,锦州世博园辽阳展园建设项目,英伦绿地土建基础部分施工项目,新华路绿岛改造项目,南环护坡维修项目,民主路、中华大街、新运大街等26条街路行道树补植和三里街、东兴路行道树新植工程项目,37块小地块改造项目等一大批城市绿化重点工程建设。共栽植乔木8774株,栽植灌木7102株,铺种草坪6846.83平方米,栽植绿篱模纹5250.99平方米。投资33万元,在护城河新华园新安装庭院灯20基40盏,在博物馆安装仿古庭院灯30基60盏、15瓦LED投光灯150盏,解决和改善了部分游园晚间照明不足问题。

【辽阳市庭院绿化建设实现历史性新突破】2012年,辽阳市五个城区机关、企事业单位计划庭院内植大树10000株,实际完成40583株,其中植大树14773株,完成计划的147.73%。

【辽阳市全年绿化植树造林任务超额完成】2012年,全市建成区计划植树造林34万株,实际植树造林76.8万株(其中栽大苗3.7万株),完成计划的225.78%;计划植绿篱50万株2万延长米,实际植绿篱76.14万株3.97万延长米,完成计划的198.5%;计划栽植草花20万株,实际栽植草花24.8万株,完成计划的124%;计划植草坪10万平方米,实际植草坪17.13万平方米,完成计划的171.3%;计划摆放盆花4万盆,实际摆放盆花4万盆,完成计划100%;计划新增绿地64公顷,实际新增绿地86.8公顷,完成计划的135.6%;计划新增公园绿地17公顷,实际新增公园绿地21.87公顷,完成计划的128.64%;绿化覆盖率增加0.47个百分点,累计达到40.03%;绿地率增加0.47个百分点,累计达到37.39%;人均公园绿地增加0.23平方米,累计达到9.11平方米。

【辽阳市市政设施维修维护工程全力推进】2012年,辽阳市共维修道路路面1.7万平方米,维修边石1550延长米,维修人行道方砖3800平方米,小修调井180座;

完成各类灯井、灯座工程918座/套,更换各型号耐候线2555米、各类电缆1892米、铝护套线1650米,更换各型灯泡2289只,更换镇流器1629台;清掏检查井9736座,清淘雨水井22010座,疏通管线39857米,运污泥3098立方米,维修检查井177座,维修雨水井152座,安装检查井82套,安装检查井盖273个、雨水算子666个;对15座泵站开展清淤工程,共清运淤泥520立方米;不断加强泵站设备维修保养,更换设备2台次,改造控制柜13台,安装手动吊车1台次,大修设备15台次,日常小修维护100台次。辽阳市市政设施管理处积极组织实施各类项目建设,全年共实现建安产值3557万元,较上一年同期增长10%。市市政设施管理处继续完善“四维空间”的管理办法,排水疏通及时率达到100%,街灯亮灯率达到95%以上。

【辽阳市城市路网改造工程完成投资7759.6万元】2012年,辽阳市共完成青年大街东段、曙光路、二道街、三道街、劳动街、解放路、供校街、北工大街、东兴路北段等17条道路的新建和改造工程,全长14.8公里,面积27.14万平方米,完成投资7759.6万元。受动迁工作及电力改迁等因素影响而没有在2011年完成的道路维修改建工作,在2012年复工并逐步实施完成。辽阳市城市建设公用事业管理局克服重重困难,完成了三里街西段、南春路、中心路北段等5条道路的续建工程,共完成投资885万元。道路建设工作的有效完成,有效缓解了道路交通流量的压力,大幅提升城市道路的通行能力,实现了道路通行效益最大化,为市民的出行提供了有力保障。

【辽阳市公厕维修翻建水厕实现服务社会模式】2012年,共完成旱厕翻建20座,维修26座,粉刷墙面31座,完善公厕标志30座;共完成水厕维修10座,重点是将胜利路水厕从有偿使用改为免费开放。

【辽阳市25个无物业小区亮化工程圆满完成】2012年《辽阳市政府工作报告》和辽阳市经济工作会议提出为全市25个无物业小区安装照明设施。2012年9月5日,石牌楼社区、纸机社区、南光社区、东文化社区等25个无物业小区路灯安装工程正式开工,工程总投资35万元,共安装路灯106盏,其中新建14基。光源采用节能型的飞利浦灯和无极灯。

【社会化服务工作质量不断提升】2012年,辽阳市城市建设公用事业管理局共受理各类信息27198件,办结率达到100%,办复率达到99.79%,群众满意度良好偏上,帮助群众解决实际问题26838余件次。共转办省民心网群众诉求信息163件;同时利用民心网平台发稿400余篇,上稿率达到了100%。其中,市管处承办的省民心

网转来“反映 太子河区武警部队家属楼无路灯”问题的内参件，首次荣获省民心网 20 星级办理件殊荣，这是辽阳市城市建设公用事业管理局在省级办理件的星级评定历史上新的突破。2012 年，公共行政服务中心（行政审批科）参加建设联审会议 38 次，审批建设项目 112 件；受理许可业务 256 件，审批许可项目 178 件；实收行政事业性收费项目 53 件，实收金额 8307 万元（其中供暖上网费 8230 万元）；预收行政事业性收费项目及设施损坏保证金业务 38 件，预收金额 156.95 万元；下发许可证 100 张，业务咨询百余次。全年 12 个月被评为“红旗窗口”，12 人次被评为“优质服务标兵”。2012 年，辽阳市城市建设公用事业管理局及局属各单位主要领导做客《政风行风热线》直播间，共接听群众热线电话 39 个，涉及城建管理职能范围内的问题全部落实。

城管执法

概述

2012 年，市城管执法局在市委、市政府的正确领导下，城管执法工作取得了巨大成绩，市容市貌发生了深刻的变化，城市管理工作进入了一个崭新的阶段。市城管执法局被评为辽宁省文明单位。规范马路市场、清理占道经商、治理城市牛皮癣、改造升级步行街等工作，7 件实事上榜全市最佳实事。全年办理民心网投诉 106 件，处理完成历史遗留件 22 件，获得五星件 48 件，受到省民心网 2 次全省通报嘉奖。在全市市直部门中市城管执法局排名第十，取得了历史上最好成绩。王正谱市长 11 次批示，对城管工作给予充分肯定和表扬。

【广告牌匾整治】全面规范户外广告和公共标识。2012 年，市城管执法局拆除未经审批设置的广告设施 892 处，整治规范广告牌匾 2289 处、公共标识 852 处。在中华广场、民主路、中华大街等交通繁华部位设立了 6 处电子广告屏幕，营造全运文化氛围。创新招法治理城市“牛皮癣”，破解历史难题。一是全民参与。在新闻媒体发通告，动员全社会参与。二是依法严惩。抓获 3 起现行，公开曝光处罚，取得良好的宣传和震慑效果。三是专业清除。购置 3 台“大力水手”，集中清除主要街路小广告。四是跟踪追呼。首次在主城区启用“呼死你”系统，瘫痪 900 多个小广告联系方式。五是疏堵结合。在主城区设立 73 块广告牌，保证

每个社区有一个免费信息发布栏。六是创新机制。市场化运作公开招标，由保洁公司每天早 7:30 之前将主城区 48 条三级以上街路当夜出现的小广告清理完毕。

马路市场规范改造

【建立临时市场】设立 26 处春节临时市场，繁荣节日市场，满足消费需求。与有关部门共同研究并报请市政府批准，在城市中心区安全地点设立 14 处烟花爆竹临时销售市场和 12 处日用百货临时马路市场，在 2012 年 1 月 16 日（农历腊月廿三）至 2 月 6 日（农历正月十五）期间开放，增加节日气氛，活跃节日市场。市城管执法局加大对春节临时市场的监察力度，加强管理，做到商品摆放整齐，规范有序；垃圾日产日清，环境卫生清洁；无探头市场现象，确保道路畅通。

【规范早市经营】开展规范早市经营行为专项整治行动，城市中心区 8 处早市全部按时下市。市城管执法局加大监察管理力度，强力规范早市经营时间，辽纺、辽麻、太子河、市医院、二〇一、铁西路、清真、六一委早市下市时间为 7:30，比以前提前 1 个小时；同时规范早市经营行为，垃圾实行袋装化，做到日产日清，确保规范有序经营。

【迁移马路市场】迁移 8 个市场。本着疏堵结合的方针，投资 300 余万元，将北新华路旧物市场、市医院早市、教委小区市场、三里庄市场、72 户市场、清真早市、自行车市场、宠物市场从主干道整体迁移到三级以下道路或专门为商户新整修的市场。取缔 6 个市场。站前广佑寺广场、泰和园、新华园、曙光路生态步行街、繁荣家园、201 医院门前 6 个市场被依法取缔。规范马路市场，为“百日会战”增添亮点。

【依法拆除市场内违建】为西菜市升级改造扫清障碍。仅用 4 天时间，依法拆除 58 处乱搭乱建的棚亭，约 920 平方米，清理取缔店外经营 23 处，打响西菜市改造升级第一枪，为市委、市政府实施民生工程扫清障碍。

【建筑工地监管】2012 年，市城管执法局对各类建设工程共放线 307 处，其中，公建放线 32 处，民建放线 206 处，门脸装修放线 69 处；验收工程 198 处，其中，公建 51 处，民建 147 处。查处、纠正、制止违反城市建设管理的各类违章现象 20 余起；拆除违法建筑 8 处。及时对围挡外乱堆乱放和工地带泥上路等违章行为进行积极有效的监管，做到当日发现当日清。

【严格查处违法建设】2012 年，市城管执法局全年拆除违建 1257 处、15 万平方米，做到了发现一处拆除一

处。特别是国庆长假期间，全局加大巡查力度，遏制了违建发展势头。拆除曙光家园 15 个车库和黄金北岸歌厅违建过程中，尽管遇到种种阻挠，但市城管执法局的同志不惧危险、不怕困难，行动果断，干净利落，受到王正谱市长表扬。

【全面清理占道经商】机关干部下基层。在清理占道经商过程中，市城管执法局局机关干部参加一线整治，早上四五点上岗，晚上八九点下岗，既增强了一线执法力量，又锻炼了机关干部。

【取缔店外经营】以新隆嘉、盛源为代表的 70 多家水果超市店外经营屡禁不止，群众反映强烈，市城管执法局采取强制措施予以彻底取缔；繁荣路农机具市场店外经营，西关步行街口、新世纪南门、海鲜市场、北哨建材一条街、徐往子商店门前、襄平贸易城南北门等处的占道经商得到清理。

【取缔夜间烧烤】市城管执法局执法人员节假日不休息，每天延时工作到晚上 9 点，对夜间烧烤业主进行宣传教育，对屡教不改的业主严管重罚，取得良好效果。目前，城市中心区主要街道、广佑寺、站前、泰和园等处存在多年的烧烤摊点被取缔，主城区夜晚市容市貌焕然一新。

【整治辽东线环境】按照城区一级路管理标准，清理辽东线地号至罗大台高铁桥全程 12 公里道路两侧“门前十乱”，对拒不整改的单位实施强制性清运整治，共清运各类乱堆乱放的木材、工程三脚架、塑钢门窗等 53 车约 130 立方米。城市出入口整治初见成效。加大城市出入口监管力度，打造繁荣路、振兴路、新华路三个出入口迎宾大道，重点打击“抢种、抢栽、抢建”行为，对沿街店外摆放、店外经营等进行集中整治，擦亮了城市出入口形象。

【改造升级西关商业步行街】投资百万改造升级西关商业步行街，打造“净化、美化、亮化”新亮点。采取精细化常态化管理方式，对西关商业步行街的街容环境进行集中整治，一是杜绝噪音扰民，严厉查处高音喇叭促销行为，关闭步行街内所有商户的对外音响。二是清除店铺橱窗上乱贴乱画的小粘贴小广告、门窗上乱摆乱挂的商品。三是取缔步行街内非法占道促销行为，清理 260 余户商铺门前摆放、探头经营。四是统一制作 45 把大型防晒伞，全部更换步行街中心 20 户商亭的篷布，督促商户维修、更新破旧残损广告牌匾。五是强化卫生保洁，在步行街 3 个出入口设立卫生袋领取处，为市民免费提供用于包装口香糖、水果核和吐痰的卫生袋；动用专业设备“大力水手”清除地面上的口香糖污渍，与有关部门联合组织 500 名志愿者

铲除地面上的“黑斑点”，雇佣专业洒水车、清扫车对步行街路面进行 4 次清洗；建设封闭的垃圾站，新建渗水井，垃圾由原来一天清运 1 次改为一天清运 2 次，减少环境污染。六是清理取缔新世纪南门 20 余名水果干果商

贩占道经商，与交警部门协调，重新划定停车区域，解决自行车乱停乱放问题，保持消防通道畅通。

【修车修鞋点变成新景观】修车修鞋点变成新景观。过去城市中心区每个主要路口都有修车点，乱堆乱放，成了城市脏乱差的一个标志。城管执法局白塔分局为城市中心区 112 个自行车修理点、修鞋点免费发放围挡、遮阳伞，既解决城市“面子”问题，又兼顾了特殊群体的“肚子”问题。

【整治曙光路生态步行街】整治曙光路生态步行街。曙光路生态步行街曾是环境较好的一条街路。近年来由于缺乏管理，设施破损严重，在三、四道街之间形成了市场和停车场，扰民严重。市城管执法局一方面疏堵结合，清理取缔非法市场，将业户疏导到市医院市场；另一方面依法行使监察权，与市城建公用事业局等相关部门积极沟通，督促整改。目前，生态步行街三、四道街两端已经用栏杆封闭，花草树木已经补植，同时有 4 名人员进行管理，以便保证消防通道畅通。有关部门正在筹措资金，准备更换步行街内的地砖，生态步行街重新焕发生机。

【做好省“绿叶杯”竞赛迎检工作】召开辽阳市 2012 年“四化”、“绿叶杯”竞赛活动工作部署会、调度会、培训会，以开展爱国卫生清洁月活动和畅通道路、清洁市容、规范市场、城市美化四个“百日会战”大行动为依托，强力推进“四化”“绿叶杯”竞赛活动，提高市民素质、强化文明意识、改善城市环境、提升城市形象，为成功举办第十二届全运会营造浓厚氛围。

全力以赴做好迎检各项准备工作，制作完成电视汇报专题片、画册；指导、协调各县（市）区、市直各部门强力推进竞赛活动向纵深发展，为迎接第十二届全运会创造良好的城市环境。9 月 22 至 25 日，省“四化”、“绿叶杯”竞赛活动检查组对辽阳市进行全面检查，给予好评。

【做好冬季除运雪工作】提前制定《辽阳市 2012 至 2013 年度城市除运雪工作实施方案》，落实科学、环保除雪的要求，完善分级管理、区域负责的除运雪机制，不断提高除运雪质量，达到“以雪为令、边下边除、雪停路通、限时路净”的目标，切实做到环保除雪、保护城市生态环境。

【掀起市容整治高潮】2012 年，城管执法局变冬闲为冬忙，动员全体执法人员对城市中心区三级以上 20 余条主要街路逐个整治、挨家挨户规范，对门前乱堆乱放、橱窗乱贴乱画、广告牌匾缺字破损等进行治理。同时抽调 20 名精干力量组建市容快速反应大队，配备三台执法车，对城市中心区占道经商实施严管重罚，

主城区市容市貌保持良好。以区划调整为契机，向小屯、沙岭、王家、罗大台四个乡镇派驻城管中队，实现城市管理工作全覆盖目标。强力推进全局 26 个城管中队全部下基层、驻街道（乡镇）、进社区办公，实现城管工作重心下移，实施城市网格化管理。城管队员与群众面对面零距离解难题、办实事，进一步转变作风，提高效能，加大城市管理力度，树立公正执法、文明执法新形象。

环境保护

【概况】2012 年，辽阳市环保局紧紧围绕增量调结构促进产业优化升级为主线，以建设生态辽阳和服务区域经济发展为切入点，注重抓班子带队伍，提高自身能力建设，以规划环评、重点工程、核心区域、污染防治、应急防范、绩效指标为主要工作方向，努力践行团结、务实、高效、廉洁的工作作风，奋发向上，攻坚克难，环保工作稳步前行，亮点随处可见。

【污染减排】多措并举，咬住主要目标，持续打好总量减排攻坚战。圆满顺利完成了国家环保部对辽阳市的 2011 年总量减排核查工作。将全市 2011 年减排项目不分大小逐家建立了统一规范的减排档案，共建减排档案 10 套。编制完成《辽阳市 2012 年污染物总量减排目标责任书》，并以市政府名义下发执行，2012 年总量减排目标实现工业和生活化学需氧量减排 690.74 吨，氨氮减排 48.98 吨；农业化学需氧量减排 1841.35 吨，氨氮减排 202.52 吨。二氧化硫减排 2779.7 吨，氮氧化物减排 1609.75 吨。

【污染治理】蓝天、青山、碧水三大工程相继启动，全市水环境质量和空气环境质量得到进一步改善。辽阳市 18 个建设项目正在调试运行之中。项目建成后，辽阳生态环境将得到改善，全市生活污水集中处理基本覆盖各县（市）区及主要乡镇。太子河流域辽阳段全面消灭劣 V 类水体，太子河干流及最大支流汤河达到Ⅲ类水质。特别是，困扰辽阳 75 年的辽宁庆阳特种化工有限公司硝基化合物超标排放问题得到了彻底解决。青山工程取得阶段性成果。市政府制定了关于加强矿产资源开采管理工作意见，建立了矿山企业生态环境保护 and 依法安全生产保证金制度和矿山企业生态环境恢复工程建设费制度。结合地域特点，规划了双河地区矿业地质公园。蓝天工程全面启动，制定并

上报了实施方案和重点实施项目,率先在全省完成了一市一区一热源工程建设,正在逐步取消分散燃煤锅炉。辽阳冀东水泥有限公司、辽宁富山水泥有限公司的脱硝工程的前期工作正在进行。

【排污专项治理】开展湖库型集中式饮用水源地和畜禽养殖业专项执法检查。对汤河水库饮用水源保护区一级保护区内的辽阳东鸣化工厂和二级保护区的新风牧业养鸡场进行了搬迁,并完成了汤河饮用水源保护区标识设立工作。庆阳排污口下移工作已经初步完成设计。加强日常监察和后督察工作。对辖区内的省批未验收的建设项目及重点污染源企业、园区进行了督察。对魂窝水库周边矿区加大日常监管力度。开展了放射线装置的专项执法检查。对26家违规企业进行了现场检查,对2家企业进行了行政处罚立案调查。跟踪推进羽毛沟环境整治,实现稳定达标排放。对6家企业提出建设污水处理装置或者改造方案,1家企业已做出搬迁承诺。进一步强化污染源日常监管,特别是对国控重点源监管常态化。到目前为止,市环保局共检查企业百余家,出动执法车辆400余台次、执法人员1200余人次,对5家违法企业下达行政处罚决定书。

截至2012年12月,市本级及五区排污单位已缴纳排污费3500万元。

【农村环境整治】部门联动,提高工作标准,全力推进农村环境综合整治工作。开展了农村环境综合整治试点村考核工作。对辽阳市第一批市级环境优美乡镇和优美村进行命名和奖励。授予辽阳县河栏镇和辽阳县上麻屯村等共5个镇、39个村给予称号,共奖励245万元。组织召开“辽阳市2012年农村环境综合整治农村环境综合整治工作座谈会”。选取了100个试点村开展试点示范建设工作,并筛选出50个村作为重点建设村。农村环境连片整治工作有序开展。加强对连片整治示范项目的监督指导和收口工作,协助相关县(市)区对2012年连片整治的重点大型示范项目进行科学选址。

【园区规划环评】以园区规划环评为指针,全市重点项目建设为抓手,加快审批和验收力度,积极推动产业重组与升级。辽阳市环保局积极探索环境保护与经济增长并重的新路子,坚持环境优化经济增长,以园规范统一建设项目竣工环境保护验收申请格式的通知,加强局内各部门的衔接和配合。高标准开展了2011年度环境统计工作。完成城市环境综合整治定量考核工作。扎实推进工程建设领域信用信息公开工作。在全局大兴业务调研之风。并着重研究了水污染治理与打造水环境建设滨水型城市、污水管理运营回用与提标、

区规划环评为指针,全力服务市域经济,协调产业布局。主要对辽阳经济开发区和灯塔市佟二堡皮草产业园进行了规划环评。辽阳市再生园区产业规划环评也已经编制完毕,并提出了产业定位、区域布局、环境容量、环保基础设施等方面的相关建议。

【环保专项资金】组织企事业单位申报省、市级环保专项资金。在市级环保资金上,共收集上报了26个申报项目。在国家环境空气监测网建设项目上,申请国家补助资金1214.4万元。确定了15个重点项目上报市发改委。全速推进部、省审批重点建设项目。多次到环保部、省环保厅沟通协调推进辽阳市重点项目审批。审批的投资亿元以上省批的重大项目有辽宁忠旺集团有限公司年产12万吨挤压工业铝型材等5个项目。辽阳市环保局审批的有辽阳市大伙房输水配套工程(净水厂)等3个项目。抓住“三同时”清查和验收环节,对市域项目做好验收服务。根据辽阳市行政区划的重新调整,对全市的2012个建设项目重新核对和调整。在一些政府公建项目上,将环保验收时限由30日缩短到2日。做好大项目验收服务工作,在省厅验收14个项目中,已经召开现场验收会的项目5个,正在验收阶段履行验收程序的项目9个。

【夯实基础培训】监测站顺利通过实验室资质认定复检和扩项现场评审工作。广泛开展各类培训。在监测技术培训上和执法培训上,坚持过程控制,建立了技术与执法相结合的培训体系。此外,全年共有20人次参加国家、省级举办的各类培训班。标准化建设成果显著。筹备建立环境监察数字管理平台,建立了移动监察办公执法系统和环境监察遥感系统(RS)和地理信息系统(GIS)平台。环境应急工作步入正轨。组建成立了辽阳市环境应急管理办公室,完善了《辽阳市环境应急预案》。组织开展环境安全百日大检查活动,准确地处理了沈大高速罐车侧翻事故和芳煌基地污染事故。环评公司改制后工作有了新起色,加大培训并完善选人用人制度,完成了局党组年初布置的工作任务。

【强化基础性调查研究工作】出台《辽阳市环境保护局建设项目监督管理规程》和《关于进一步

农村环境综合整治模式、矿山开发与生态建设保护等几个专项课题。做好全市生态保护基础工作。开展《辽阳市生态市建设规划》修审工作。在征求各相关部门的意见后,对《辽阳生态市建设规划》又进行了多次的论证、调整和修改。此生态市规划已经市人大、市政府、市政协专项审议。开展2010年集中式饮用水水源

环境状况评估工作和湖泊生态环境保护项目申报工作。编制完成了《汤河水库饮用水水源保护区生态环境保护试点实施方案》和《^窝水库水源保护区生态环境保护试点实施方案》。开展部分重点行业工业废渣环境管理情况调查和全市危险废物综合经营企业情况调查。开展了辽阳市空气、水和噪声功能区划等三个调研课题研究。

【政务信息公开】开展“三保”实践活动和“基层组织建设年”活动，并以“四走进活动”和联贫村建设活动为载体具体抓落实。向上级部门上报活动信息 300 多条，被政府采用信息达到 100 多条，有 9 条信息在辽

阳日报刊登，辽阳电视台进行了专题采访，有 5 条实事被市直机关工委评为月评最佳实事。

【环境宣传教育】利用召开各种工作会议、“6·5”世界环境日、“12·4”法制宣传日等重大节日活动，广泛开展环保法规知识宣传。分别在各县、区开展了“6·5”世界环境日环保宣传活动。

【环境信访与建议提案办理】各类环境投诉案件 806 件（起），全部办理结案，环境投诉受理率、查处率、回复率均达到了 100%。

（余明供稿）

信息邮电

信息产业

概述

【信息化与工业化融合】辽阳市推进工业信息化战略合作，先后组织省移动、联通、电信公司与市政府签署了战略合作框架协议，“十二五”期间投资33亿元建设信息化基础设施。电子信息产品制造业继续保持较快的增长态势。电子原材料、信息化学品制造、电子元器件、军工电子等四大类产品在全省具备比较优势。铜材及铜合金新材料产品、设备水平达到国内先进，填补了国内空白。全年电子信息产品制造业实现工业增加值4.1亿元、销售收入45亿元、利税2.5亿元，出口创汇3500万美元。电信辽阳分公司先后荣获“市青年文明号”、“优秀消费者投诉站”、“先进维权单位”、“辽宁省十一五村村通电话工程”等荣誉称号。

【概况】中国电信集团公司为世界500强之一，中国电信股份有限公司辽阳市分公司是中国电信在辽阳地区的分支机构，公司成立于2002年，于2008年10月重组，公司自成立以来，秉承“用户至上，用心服务”的理念，着力打造“畅通网络，诚信服务”的企业形象，全身心地投入到地方信息化建设中，特别是成为全业务的电信运营商以来，加大网络建设的投资，为辽阳信息化建设和百姓服务做出了一定贡献。

【指标完成情况】截至10月末，公司实现全业务收入9078.45万元，预算完成率为91.61%，同比增长21.58%；移动网收入6131.5万元，预算完成率为91.5%，同比增长26.78%；固网收入2946.95万元，预算完成率为91.8%，

同比增长12.01%。移动出账用户数为13.6万户。全年无一例重大投诉及媒体曝光事件发生，尤其是工信部及集团的越级投诉量、地市渠道服务投诉率始终处于全省最低。【网络投资与服务】电信公司增加了无线网络基础的覆盖范围，CDMA网络已覆盖全地区，通信质量不改善。从2008年至2012年，已投资约12.3亿元，在无线宽带的发展上已成为行业的领军者。

与中大型企业合作，服务于企业的信息化建设，忠旺企业的全球眼业务、企业总机的应用极大地改善了企业的生产调度管理、安全防控及业务的拓展，提升了企业的管理自动化水平。实施了宽带中国，光网城市的战略，改造原有的铜缆网络，实现光纤到户，城市光纤覆盖已达95%以上，提高了百姓享受高速上网的质量，也为实现光网城市和城市信息化建设打下了坚实的基础。【创新举措】公司始终把用户反映的重点、难点问题作为改善服务的重点内容，在软环境和行风建设中开展严肃劳动纪律、转变工作作风等工作，在接受群众监督中将公司服务承诺通过调频电台面向全体市民播出，并在公司内部及社会各阶层聘请了29名社会监督员，在征求意见中通过发放软环境建设意见表来主动接受广大用户的意见和监督。

中国移动辽阳分公司

【概况】中国移动辽阳分公司综合楼位于辽阳市八一街136号，现有员工602（其中，正式员工223人，劳务工379人）人，公司负责辽阳市中国移动通信的网络建设、投资及业务经营，向广大移动客户提供先进、完善、良好的网络服务和各项移动通信业务。公司具有现代化的办公场所和设备，公司内设8部、8个中心、4个营业部，下辖辽阳县、灯塔两个县（市）分公司。

按照“促进公司可持续发展”的企业总体战略，公司不断加大网络建设力度，持续优化网络质量，实现了全地区行政村的100%网络覆盖，提前完成“村村

通工程”；攻克技术难题，多措并举 确保客户通信需求，完成了本辽辽高速公路 16 处 隧道内的网络覆盖。采用技术创新手段，实现弓 矿公司铁矿井下 340 米移动信号深层覆盖，破解了 困扰矿山多年的通讯难题，为信息化产品的实际 应用搭建基础平台，成为全国八大媒体关注的焦 点。创新应急通信保障模式，细化网络各专业应 急演练方案，为抢险救灾工作和重大社会活动提 供安全的应急通信保障，与辽阳军分区联合成功 地进行了实战式军民联合应急防汛抗灾演练，提 高了应急通信保障能力。公司持续提升软实力， 实施精细化的企业综合管理，改善对外服务，努 力为客户提供满意、周到的服务；加快渠道建 设，乡镇以上自有营业厅实现 100%覆盖，社会渠 道经销商、邮政、银行代收费网点遍布城乡；提 供多种途径的话费查询和缴费方式，为全球通 VIP 客户开通绿色服务通道，进行个性化和差异化 服务，客户满意度不断提高。

中国移动辽阳分公司获得了 “全国诚信维权 先进单位”、“全国用户满意服务单位”、“全国工 会优秀职工书屋”、“辽宁省文明单位标兵”、“辽 宁省五一奖状”、“辽宁省守合同重信用企业”、“辽宁社会 信誉单位”、“全省基层工会财务竞赛先 进单位”、“辽宁省五四红旗团委”、“辽宁省企业 文化建设示范基地”、“辽宁省‘十一五’村村通 电话工程先进单位”、“辽宁省五五普法先进单 位”、辽阳市 “先进党委”等多项荣誉称号。这些 荣誉是辽阳移动人智慧和汗水的结晶，更是企业 发展得到地方政府和各界认可的充分见证。

【履行企业社会责任】中国移动辽阳分公司通过 对辽阳县隆昌镇郭家村进行扶贫走访的过程中了 解到郭家村有两户贫困家庭条件非常困难，家里 劳动力不足，收入很少，家中孩子因交不起学费 想辍学。公司领导得知情况后当即决定为两户贫 困家庭捐款 4000 元，解决失学儿童的学费问题， 帮助适龄儿童重返校园接受教育，让贫困家庭感 受到了党的温暖与关怀。同时公司又为郭家村安 装了 WLAN 无线上网设备，解决了 广大农村居民 多年来上网难的问题。中国移动辽阳分 公司一直 认真贯彻落实市委有关扶贫文件精神，制订 切实 可行的措施、投入资金助力扶贫村工作，经过不 懈努力，扶贫村郭家村的状况有了明显改善。

【参加“学雷锋、树新风、共创辽阳雷锋城”暨 “创先争优青年文明号在行动”示范月启动仪式】3 月 5 日， 中国移动辽阳分公司团委组织市内营业 部青年文明号参加了共青团辽阳市委在西关步行 街举行的“学雷锋、树新 风、共创辽阳雷锋城”暨“创先争优——青年文

明号在行动”示范月启 动仪式现场宣传活动。

【成功举办“全球通杯”集团客户羽毛球邀请赛】5 月 13 日，“全球通杯”集团客户羽毛球邀请赛在中国 移动辽阳分公司全球通VIP 俱乐部联盟商家先 锋羽毛球体育馆隆重举行。总经理胡太宝，副总 经理张明、富江涛出席了本次邀请赛，副总经理 富江涛致开幕词。来自市政府、各县区政府机关 以及辽化公司、弓矿公司 和万兴达集团等大型企 事业单位的领导参加本次比赛， 经过精彩激烈的 比赛，产生了团体冠军、亚军和季军。中国移动 辽阳分公司总经理胡太宝、副总经理张明、富 江 涛为获奖代表颁发了奖杯和奖品，比赛在友好的 气 氛中落下帷幕。

【举行“创先争优——青年文明号在行动暨学雷锋 树 新风集中行动月”阶段性工作总结报告会】5 月 4 日， 中国移动辽阳分公司团委举行了创先争优 ——青年文 明号在行动暨学雷锋树新风集中行动 月阶段性工作总 结报告会。公司副总经理张明、



中国移动辽阳分公司团委举行“创先争优——青 年文明号在行动暨学雷锋树新风集中行动月”阶 段性工 作总结报告会

团委书记董宇环、党群工作部副主任白雪、团委 委员、 各团支部书记以及各青年文明号号长参加 了此次活动。会上，公司团委书记董宇环首先与 大家简要回顾了中国 共青团的发展历程。随后， 曙光团支部、省级青年文明 号西关营业厅、市内

营业部大客户班等所有参会的团支部书记和青年文明号负责人针对“创先争优——青年文明号在行动”暨“学雷锋、树新风”集中行动月活动期间所做的工作进行了总结汇报,并结合中国移动辽阳分公司生产经营实际畅谈了如何进一步在各自岗位上推进青年文明号创建、“学雷锋、树新风”工作的体会和想法,同时对公司团委今后的工作提出了建议和意见。

【中国移动辽阳分公司积极开展 577 世界电信日营销活动】为庆祝第 44 届世界电信日的到来,中国移动辽阳分公司同辽阳交通文艺广播电台合作在西关营业厅门前共同举办了“为幸福做更多移动 改变生活”大型户外直播宣传活动,同新、老客户进行零距离沟通。活动现场精彩纷呈,紧张的互动、有趣的游戏,吸引了众多路人驻足参与。主持人通过生动的语言对“学雷锋树新风共创 雷锋城”短彩信大赛等业务和活动做了详细介绍,让客户更直观地了解移动业务,整场活动气氛热烈,取得了较好的宣传效果。

【承办辽阳市中学生动感地带“三对三”篮球赛】

7月20日,由中国移动辽宁公司联合辽宁省教育厅开展的“动感地带”中学生三对三篮球挑战赛辽阳赛区总决赛取得圆满成功,在同学们的欢呼声与喝彩声中圆满落幕。总决赛经过三天 117 场次的激烈角逐,县一高中代表队荣获全市高中组第一名,灯塔大河南中学荣获初中组第一名,他们将代表辽阳市参加省级比赛。辽阳市教育局高度重视此次活动,制定下发了《关于举办辽阳市中学生“三对三”篮球比赛的通知》,并专门召开会议认真部署,精心安排。整个赛事历经两个半月,有 69 所学校的 6 万多名学生参加活动。

【中国移动辽阳分公司抗洪抢险保通信畅通】从 8 月 3 日 6 时至 4 日 6 时,受 10 号台风“达维”影



勘察灾情



部署救灾工作



居民抢修恢复通信



连夜研究工作

响,辽阳县东部山区遭遇强降雨袭击,局部地区降水量达到了 275 毫米,汛情十分紧急,供电线路、传输杆路严重损毁,导致中国移动辽阳分公司在该地区的通信网络受损极其严重,辽阳县吉洞、河栏、下达河等 6 个乡镇的基站全部退服,辽阳县寒岭镇部分基站停电,据统计东部山区共有 152 个基站退服、160 余个基站出现电源故障告警,河栏和下达河 2.5G 机房因出入局光缆全部中断而退服,辽阳县 7 个乡镇通信设施受重创。灾情发生后,中国移动辽阳分公司班子迅速应对,周

密部署，带领干部员工迅速投入到抢险救灾工作中。总经理亲临抢修现场，坐镇一线指挥，近百名工作人员夜以继日、顽强拼搏在抢险第一线。与此同时，工会向公司全体员工发出倡议：要以奋战在一线的员工为榜样，发扬辽阳移动人不畏艰险、拼搏进取、团结一心的精神，干群一条心，上下一股劲，齐心协力，确保快速恢复通信畅通。灾情发生5天来，中国移动辽阳分公司共组织抢修人员1083人次，抢修车辆263台次，发电机206台次投入抢险，1台应急通信车，布放光缆230公里，修复光缆线路断点186处，经过公司干部员工（尤其是网络、工程建设干部员工）的昼夜奋战，攻坚克难，辽阳县东部山区受灾严重、通信受阻的7个乡镇均已部分恢复通信，两个退服的传输节点机房也已经正常运行，以最短的时间保证了东部山区通信的畅通。

【为灾区百姓提供系列便民服务】2012年8月4日，受台风“达维”影响，辽阳东部地区遭遇百年一遇特大暴雨洪水，抗洪形势十万火急，在紧急抢险保通信的同时，中国移动辽阳分公司也在积极开展客户服务工作，在移动网络和客户之间搭起一条坚强的网络生命线。一是加强灾情预警，运行高效的应急指挥方案。8月4日晚，接到汛情信息后，立即组织相关人员通过短信向灾情较重的辽阳县客户发出汛情预警。同时，紧急联系



中国移动辽阳分公司为灾区百姓提供系列便民服务

省公司，通过客服号码对全网客户进行短信汛情告知，协助百姓了解汛情，做好应急防范措施。二是向市场战线的全体员工发出了“高度关注受灾地区客户需求，全力做好客户服务工作”的倡议。三是科学调度，确保抗灾抢险和紧急通信的设备供应。通过省客服对受灾的东部山区客户进行免催免停，同时准备无线充电宝、太阳能充电器、应急手机终端等，为灾区百姓、抢

险人员提供通信服务保障，确保“路断通信不断”。四是履行社会责任，全力做好通信保障和便民服务。灾情发生后，公司市场经营部迅速协调受灾营业厅的硬件设备，确保营业厅第一时间恢复营业。为方便灾区抢险指挥部及灾区群众，各营业厅门前统一制作并布放“重建家园，我们在一起”等内容的抗灾条幅，免费发放矿泉水，并设置了关爱电话，客户可免费拨打电话向外地的亲友报平安。在灾后重建过程中，中国移动辽阳分公司继续积极履行社会责任，加强通信保障，服务地方经济。

【到扶贫村进行灾后慰问】在10号台风“达维”的影响下，辽阳县东部山区遭遇强降雨袭击，灾情严重，中国移动辽阳分公司积极投入抢险救灾活动中，经过了一周积极而艰苦的抢修，东部山区的通信陆续恢复。8月14日，总经理胡太宝与副总经理富江涛等一行带着准备好的粮食、日用品等赶往辽阳县河栏镇中堡村，对受灾村民和贫困户进行慰问。



中国移动辽阳分公司领导到扶贫村进行灾后慰问

【参加辽阳市青年文化艺术节活动】9月21日，中国移动辽阳分公司团委组织人员参加了辽阳团市委组织的青年文明礼仪技能大赛暨第九届青年文化艺术节闭幕活动，并荣获优秀组织奖。在前两届比赛中，由中国移动辽阳分公司团委派出的代表队都取得了优异的成绩，2012年公司团委改变了以往参与的形式，准备由苏小迅演唱，由尚尔玉、王荣爽、丛君妍、徐珊珊四位员工伴舞的歌伴舞节目“我和我的祖国”，以此向即将到来的国庆节献礼。展示了中国移动辽阳分公司员工良好的精神面貌。



中国移动辽阳分公司团委积极参加辽阳市青少年文化艺术节活动

【薪酬通业务助力中国人民保险公司办公信息化】中国移动辽阳分公司通过对中国人民保险公司辽阳支公司进行走访，了解到该公司每月发放工资都是直接打到员工的银行卡中，而且每个月钱数都不相同，每次发放工资后员工都会到相关部门查询，给人力部门和财务部门的工作带来了不便。鉴于此种情况，中国移动辽阳分公司向其推荐了 MAS 标准化产品——薪酬通业务。对于这种操作简单，只需相关负责人员一键点击即可向全体员工发送指定工资信息短信的业务，客户非常感兴趣，大大提高了企业办公的信息化程度。

【中国移动辽阳分公司农村 WLAN 业务解决农民上网难问题】东宁卫乡政府是中国移动辽阳分公司重要集团客户，东宁卫乡建成了大型花卉种植养殖基地，基地建成后，农户需要通过互联网进行花卉的交易。由于东宁卫乡地理位置比较偏僻，用户较为分散，造成了建设成本高、施工难、收费难等一系列难题。针对这一情况，中国移动辽阳分公司太子河营业部向花卉基地农户推荐了农村 WLAN 业务，解决农村上网难的问题，得到了种植户以及东宁卫乡领导的肯定。通过农村 WLAN 业务的应用，使东宁卫乡养殖户足不出户就可以通过互联网进行花卉交易，切实解决农村上网难的问题，为农村信息化建设奠定了良好的基础。

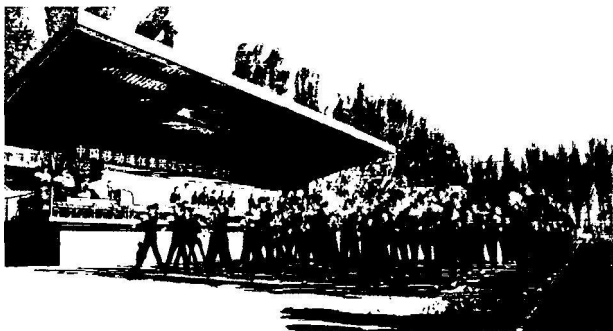

中国移动辽阳分公司举办第一届员工运动会

局进行内部组网，以实现内部办公、信息上传下达、数据交互、业务办理等工作需要。根据这一情况，中

【举办第一届员工运动会】10月14日，中国移动辽阳分公司隆重举办了“扬体育精神，展青春风采，创一流业绩”第一届员工运动会。此次赛会综合了田径和趣味项目，得到了公司各单位的高度重视和支持，在公司各基层分会精心组织下，广大员工积极响应并热情参与，最终评出团体总分前三名，以及组织奖、精神文明奖。

【开展服务满意度竞赛组织调研报告发布】根据中国移动辽阳分公司全年工作安排，推进生产经营工作顺畅发展，努力提高综合支撑服务质量，保证网络优势持续领先，公司和公司工会联合下发了《关于开展劳动竞赛的通知》。公司综合部、党群工作部、人力资源部等 11 个部门（单位）按照要求定期深入到基层单位做好服务支撑，解答、解决生产一线提出的各种问题和需求；从专业角度进行每季度一次的生产一线需求调研并形成调研报告，对调研中发现的问题及时整改和落实；在调研过程中，积极协助生产单位寻找经营“短板”，发挥辅助参谋作用，多出主意、想办法，共克难关，确保完成各项生产经营指标。另外，公司分别在 4 月份、7 月份和 10 月份，成功举办了一至第三季度的调研报告发布会。发布会上共有 34 位发布人代表 12 个部门（单位）就各综合支撑单位走基层，深入生产一线发现的问题进行认真思考，帮助寻求解决办法，解决基层单位的实际困难，并将调研情况最终形成调研报告进行发布。通过调研，共帮助基层单位解决了 34 个迫切需要解决的问题，使综合支撑单位的管理效能和服务支撑得到了极大提升。

【举行防火安全培训和演练】10月12日，中国移动辽阳分公司举行了“十八大”前防火安全培训和演练，公司各单位安全员、2012 年 7 月份以后入职的新员工，各岗位部分员工 90 人参加了培训和演练。培训由公司行政事务管理中心主任章满科主持，副主任胡进华在培训中主讲了消防安全“四个能力”和灭火器的使用方法。最后参加培训人员八个人一大组，四个人一组进行了灭火演练。通过培训和演练使参加活动的全体人员提高了消防常识和灭火技能，为公司做好消防安全工作奠定了良好的基础。

【助力辽阳市民政局财产核算系统建设】中国移动辽阳分公司客户经理在走访辽阳市民政局时了解到该局正在建设家庭财产核算系统，需要建设数据专线（专网），将辽阳市、县、区等所有民政

国移动辽阳分公司克服了建设时间紧、任务重、施工难度大等重重困难，全面完成了辽阳市民政局数据专

线的建设工作,得到了辽阳市民政局领导的认可和好评,助力了辽阳市民政局家庭财产核算系统的建设,并在辽阳市政府各行业中起到了标杆示范作用,提升了中国移动辽阳分公司在该领域的拓展空间及专线业务的品牌影响力。

【成功举办全球通“心之韵”新年音乐会】12月20日晚,由中国移动辽阳分公司举办的全球通“心之韵”2013年新年音乐会在辽阳市新鑫体育馆内精彩上演。来自长影乐团的艺术师们为广全球通VIP客户倾情奉献了一场高雅曼妙的视听盛宴,市领导和中国移动辽阳分公司领导班子共同出席了本场音乐会,并与2000多名群众共同欣赏了这场年度音乐盛会。交响音乐会在《谁不说俺家乡好》《英雄赞歌》等著名电影插曲中拉开帷幕,欢快的节奏把现场上千名观众带进了一个祥和、轻松、愉快的音乐世界,彭杨的一曲《我的祖国》更是让观众们沉浸其中。美妙的乐曲、跳动的音符,一曲曲天籁之音让在场的观众如痴如醉。最后,伴随着人们耳熟能详的《拉德斯基进行曲》结束了本场演出,大家在美妙动听的旋律中度过了一个难忘的夜晚。本场音乐会不仅为全球通VIP客户带去了新年的祝福,增进了公司与全球通VIP客户的沟通与了解,而且丰富了全球通品牌的内涵,极大地提升了中国移动的社会美誉度和影响力。

(田丽云供稿)



中国移动辽阳分公司成功举办全球通“心之韵”新年音乐会

中国联合网络通信有限公司辽阳市分公司

【概况】公司有正式员工883人。公司设有综合部、人力资源部、财务部、审计部、党群工作部、市场销售部、客户服务部、计划与物资管理部、纪检监察室、安全保卫部、工会、信息化服务中心、集团客户事业部和大客户营销中心、中小企业客户拓展中心、呼叫中心、营业中心、信息导航业务中心、存量客户经营

中心、西关营销中心、北门营销中心、曙光营销中心、青年街营销中心、新华营销中心、宏伟分局、弓长岭分局、太子河分局、辽阳县分局、灯塔市分局。网络分公司设有综合部、财务部、网络建设部、运行维护部、电缆维护中心、设备维护中心、光缆维护中心、网络管理中心、集团客户响应中心、网络优化中心、公众客户响应中心一、公众客户响应中心二等41个部门和单位。

【市场经营工作】3G业务主要从终端体验营销人



职工代表大会

手,通过固网免预存担保购机、银行质押担保购机、信用卡分期付款购机等方式加快3G规模发展。利用融合业务优势,通过宽带产品担保降低3G用户的购机入网门槛。借助宽带用户规模优势在全地区公众用户间开展宽带包两年赠手机和宽带包年赠手机活动。利用银行的营销渠道,从2012年4月份起,相继与地区内各类银行全面开展业务合作,充分利用银行信用保障推出了银行质押担保购机、信用卡分期付款购机业务,有力促进了高质量用户的规模发展。

宽带业务在竞争加剧情况下,顶住压力,采取一切有效措施,提升产品竞争力,负重前行。重点将宽带发展按项目进行管理,年初即制定了“宽带腾飞计划”,通过26项管控项目、35项具体措施,完成内部流程的梳理和优化,宽带业务发展形成了上下联动、前后台有效支撑的管理模式。通过开展宽带无条件受理工作,实现了前台宽带受理敞口录入,后台能力支撑有的放矢,有效解决部分区域装机难问题。宽带无条件受理工作在辽阳形成了较为明晰的流程和规范,受到省公司好评;在省公司的支持下,尝试开展了15个小区的宽带薄覆盖建设,通过实施市场选址、合理配置、进度同步、规模转化四个关键环节达到缩短工期、快速应对,花小钱办大事的工作效果。

融合业务公司主要开展沃家庭质押担保,



王鹤总经理走进“政风行风热线直播间”

农村市场结合 2G 业务主推包年沃家庭套餐。城市 市场结合 3G 业务主推包年沃家庭套餐等促销活动，一改过去沃家庭用户主要集中在农村市场的 状况，促进城市用户与农村用户平衡发展，取得 了沃家庭业务的迅速突破。

集团市场重点推进行业客户拓展，做到了



辽阳联通 2012 年农村支局长培训会

早安排、快部署，特别是在 2012 年秋季“校园迎 新”活动中，保证了校园业务的快速发展，全力 推动与市政府合作的重大项目。通过市政府搬迁 项目、电子政务外网项目，有效拓展了集团客户 合作的发展空间。

渠道产能加大社会渠道的发展力度，注重 培植核心代理渠道，辽联手机卖场等重点商圈；注 重加强战略渠道深度合作。推进名单制营业厅的 营销模式深度转型，公司以西关营业厅为体验营 销的突破口，在做好“精彩沃体验”活动的基 础上，对营业人员实施正激励，引入顾问式营销、 主动性营销，有效提升营业厅销售产能。同时在全地区名单制营业厅组织实施营业厅转型、服务 提升工作。

【企业内部管理工作】建立营销组织体系落实集



红美国际商贸城通信服务战略合作签字仪式

团客户组织体系，在集客市场，实施专业化体 系建设，完善体制、机制，并充实营销队伍，在市 内组建了 6 个行业销售团队，在县区分公司设立专 职营销岗位。明确大客户经理、中小企业及校园 网络经理考核责任，在市区率先实现中小网格集 中管理，实现了 3G、宽带业务的突破性发展。全 面实施网格化营销，公司专门聘请深圳麦特公司 进行网格化的划分及指导运作。从 6 月份开始至 10 月底，先后完成了市场情况摸查、 网格区域划 分、人员配备选拔、网格规范运作工作，公司设 置中小企业客户网格、家庭客户网格和社会渠 道 网格。

完善激励考核机制调整和完善了以业绩为导 向的薪酬分配机制，薪酬分配进一步向市场营销 一线倾斜，加大对经营单位的考核力度，实施了 《经营业绩排名靠 后单位考核办法》，逐步形成了 以业绩为导向的考核评 价体系。加强农村支局的 激励机制，对农村支局长除绩 效工资和业务发展 奖励外，按支局收入规模和收入增长 率进行一次 性激励，专门出台了《农村支局经营业绩激 励方 案》。从经营业绩激励、提供资源支撑、解决历史 问题、提高农村装机员补贴等方面推进农村支局 的发展。

强化成本管控在市场营销管理方面，通过加 强营 业款和代理渠道管理，促进社会渠道由补贴 成本向终 端成本的有效转型，提升渠道拓展服务 费使用效率； 通过加强网络流量的检测分析，有 效抑制异常流量， 降低网间结算支出；在网络运 行管理方面，通过整合 维护资源，降低代维成 本；通过资源盘查，实行网络 瘦身，减少运行成 本。

注重内部管理提升借助全省主推的平衡计分 卡 的管理工具，从市场经营、客户服务、财务管 理、网络 瘦身、物资管理 5 个方面实施专项管理提 升工程。将 管理提升活动内容纳入到平衡计分卡 跟踪管理，确保 公司各项管理工作扎实有效。

【客户服务工作】提高客户服务能力重点实施营业厅提升工程，完善“服务质量自检自查自改善机制”；通过内部服务承诺、服务短板整治、问题督办检查等举措，重点解决疑难问题。深入开展服务创新活动，1001。受理宽带及电话营销等创新举措得到省分公司的认可和好评。通过服务监督，重点提升申投诉全过程处理管控能力。

增强网络支撑能力注重建设与维护并重，全面提高网络质量。一是加快移动网络、宽带网络建设步伐。二是大力推进“光进铜退”建设，在2012年网络攻坚战中，光进铜退专项竞赛工程全省名列前茅。三是积极落实“两个服务承诺”工作。重点开展了移动无线网络优化、基站断站、小区可用率专项整治活动；重点开展了宽带异常掉线率专项整治工作。在2012年8月份，辽阳县东部山区遭遇200年不遇的特大暴雨洪灾时，公司以最快的速度恢复了通信畅通，受到了辽阳市委、市政府的一致好评，树立了良好的企业口碑。

概述

2012年，辽阳市邮政坚定不移地将“科学谋划经营发展思路，积极应对市场挑战；不断提升服务综合水平，满足城乡百姓需求；加快推进企业发展速度，助推辽阳经济增长”贯穿于企业发展的全过程，全局干部职工同心同德；奋勇攻坚，圆满地完成了年度各项工作任务，为辽阳市“十二五”经济发展打下了坚实的基础。全年实现业务收入17068万元，上缴地方税收188.19万元。2012年，辽阳市邮政局连续第九年被评为“辽宁省用户满意服务单位”、并荣获“辽宁省邮政公司局务公开示范单位”、“辽宁省邮政公司职工文化建设先进单位”、“辽阳市文明诚信单位”、“辽阳市职工职业技能大赛优秀组织单位”等称号。

经营运行管理

【概况】2012年，辽阳市邮政局在开办邮政函件、包裹、汇兑、发行投递、集邮、储蓄等传统业务的基础上，还致力于便民服务业务的开发和拓展，例如：证

书单据专递、邮送广告、物流配送、代理保险、代发工资和养老金、代收电话费和电费业务、代售飞机票和火车票业务、农资分销等数十种新业务，形成了以邮务类、代理金融类、代理速递物流类业务为支柱，提供各种便民新业务为补充的业务经营体系，较好地满足了辽阳城乡居民日益增长的多元化用邮需求。

2012年3月1日，辽阳地区产生第一位2012年定制型幸运封一等奖中奖用户

【辽阳地区产生第一位2012年定制型幸运封一等奖中奖用户】3月1日，辽阳地区产生第一位2012年定制型幸运封一等奖中奖用户。

【辽阳市邮政局与辽阳日报社签订《2013年度邮发报刊合作协议》】9月24日，辽阳日报社与辽阳市邮政局合作发行《辽阳日报》签约仪式在市邮政局正式举行，市委宣传部副部长、辽阳日报社书记、社长张学清与市邮政局党委书记、局长刘玉良代表双方签订合作协议。合作协议的签订，极大地促进了两大产业携手共进，为推动地方经济，服务全市人民，提升双方综合实力都起着不可忽视的作用，辽阳日报社与辽阳市邮政局的强强联手，必将再创辉煌明天。



2012年3月2日，全省邮政校园报刊服务培训会议在辽阳成功举行

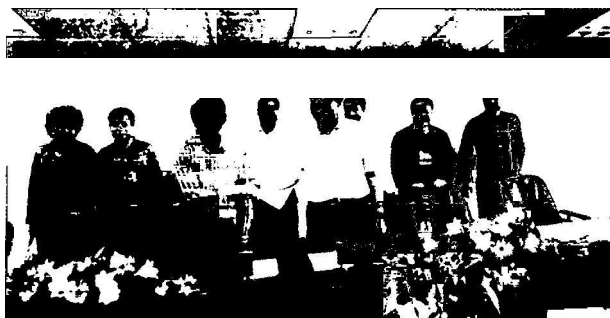

2012年9月24日,辽阳市邮政局与辽阳日报社签订《2013年度邮发报刊合作协议》

基础能力建设

【概况】 辽阳市邮政局在“增强自身能力,塑造企业形象”的建企宗旨推动下,以提高“效能、效益、效率、效果”四效为目标,不断增强网络支撑能力建设。近年来,地区逐年加大基础建设资金投入力度,用于购置装修改造局所、购置更新ATM机、图形终端、监控器材等基础设备。通过全地区更新、更换投递电动车辆95台,进一步提升了投递能力和质量,塑造了邮政企业的新形象。目前,全市设有邮政局所98处,其中邮政储蓄网点84处;设有信筒信箱126个;邮路7条;设有投递段道157条,投递总里程4957公里;服务面积4743平方公里,服务人口183万。

【企业对外服务水平】 辽阳市邮政局始终坚持将优质服务理念贯穿于整个经营过程中,坚持以提升对外形象为宗旨,坚持把“‘邮政最好的服务在辽阳,辽阳最好的服务在邮政’和‘让客户在用邮时感到愉悦、满意’”的服务理念贯穿于整个经营过程中。以不断提高营业、投递对外服务质量为目标,着力提升营业平台效能管理,认真推行营业“十要、十不准、十严禁”服务纪律,组织窗口单位开展早会宣讲对外服务承诺,通过选树推介“省级先进示范窗口”、“营投服务标兵”等典型,带动和提升营业平台对外服务质量。结合集团公司对邮件作业时限的新要求,全局积极推进投递网络改革优化,及时调整地区邮件整体作业时限标准,增设重点乡镇、重点区域专线邮路,细化区域段道,确保了邮件内部处理时限符合全程时限标准,极大提升了邮政普通邮件的社会竞争力;强化服务视察检查能力,严格落实服务视察检查工作责任制,检查深度不断延伸,依托信息化手段,强化邮件全程时限管理达标,连续多年无用户有理由投诉事件发生,地区邮政服务综合满意度达到95分以上,地区服务水平不断提高,地区对外服务能力显著增强。

【2012年辽阳市职工技能大赛邮政赛区第二届业务技能大赛圆满落下帷幕】 9月14日,辽阳市职工技能大赛邮政赛区第二届业务技能大赛圆满落下帷幕。本次比赛得到了市总工会的高度重视和大力支持。市总工会机关党委书记、副主席赫丹,市总工会办公室主任亲临赛场观摩并指导,赛会由市邮政局副局长郝鹰主持。



2012年9月14日,辽阳市职工技能大赛邮政赛区第二届业务技能比赛现场

本次技能大赛涉及邮政储蓄工种6个比赛项目,通过前期对全地区448名职工理论考试筛选,最终选出46名选手参加决赛。比赛本着公平、公正、公开的原则,经过激烈的角逐,最终决出优秀团队奖、全能奖和单项奖。市局营业分局李晓阳同志在2012年辽阳市职工技能大赛邮政赛区第二届业务技能比赛上夺冠,荣获“辽阳五一劳动奖章”,市总工会机关党委书记、副主席赫丹为其颁发了2012年“辽阳五一劳动奖章”。



2012年9月14日,辽阳市总工会副主席赫丹为荣获辽阳地区职工技能大赛邮政赛区第二届业务技能比赛全能奖人员颁发五一奖章

【情系万家 信达天下】 10月9日,辽阳市邮政局于地区多处营业网点前同时组织第43届邮政日宣传活动。活动中采取现场宣传、销售产品等方式,向全市人民

介绍邮政传统业务及新兴业务，活动场面异常火爆，收效显著。



2012年10月9日，辽阳地区喜迎“世界第43届邮政日”

精神文明建设

【概况】以加强管控为抓手，严格按照省公司统一部署，不断夯实管理基础，加强财务和人力资源统筹集约管控，实施降本增效、流程优化战略，企业管理精细化、规范化和科学化程度进一步加深，全年无重大被抢被盗、涉枪事件和火灾、员工重大伤亡事故的发生；以完善劳动关系协调机制为重点，以创建劳动关系和谐企业活动为载体，促进职工队伍稳定和企业的发展。强化企业民主管理，落实职工代表大会和局务公开制度，维护职工合法权益。积极发挥省公司“爱心重病医疗”基金和市局“三保证三关爱”基金的作用，加大了对困难职工的帮扶关爱力度。新建市局职工活动中心、建设19个职工小家，实现企业与职工共谋发展、共享成果。

【情系受灾职工爱在和谐邮政】8月3日晚至4日清晨，受台风“达维”影响，全省大面积降雨，



2012年8月6日，辽阳县下达河镇水灾过后，邮政

投递人员不畏艰辛及时、准确传递信息



2012年8月14日，辽阳县邮政局代表市局和地区邮政职工慰问受灾同志

特别是辽阳县东部山区遭遇了百年不遇的特大暴雨，多条道路被淹，农田设施损毁严重，辽阳县邮政局东部山区6个支局近20名职工家中受灾，损失惨重，直接损失达20万元。灾情发生后，市局领导高度重视，市局工会认真组织并开展了“情系受灾职工爱在和谐邮政”捐款活动，号召



全局干部职工迅即行动起来，伸出爱心援助之手，助灾区职工一臂之力，与灾区职工共渡难关。本次捐款活动得到了全局干部职工的大力支持。全局干部职工共捐款 29420 元，此次捐款将于近期全额送至每一位受灾职工的家中。

(史祥宁供稿)

2012 年 8 月 6 日，水灾过后辽阳邮政组织人员及时清理受损物品

旅游事业

2012年,辽阳市旅游业深入贯彻落实科学发展观,以擦亮辽阳旅游“十年一剑”品牌为动力,紧紧围绕全市“实施五大发展战略,建设特大型城市”的奋斗目标和市委十一届二次、三次全会确定的各项工作任务,谋划全年工作,快速启动了全市旅游业新一轮发展,通过加快重点项目建设、加强标准化行业管理、大力开展旅游宣传促销等有效方式,保持了全市旅游经济快速增长的发展势头。2012年,全市预计实现旅游总收入195亿元,比2011年增长20%。

旅游资源开发

【概况】2012年,坚持高起点、高标准、高质量的开发建设理念,积极开发建设旅游精品项目,全力打造温泉旅游度假区和温泉旅游产业集聚区。

【中国温泉文化博物馆正式开馆】6月28日,中国温泉文化博物馆开馆仪式在弓长岭区隆重举行。副省长谭作钧、国土资源部副司长田大佑、市委书记唐志国、市长王正谱、市政协主席张洪武、市人大常委会副主任李占利、国土资源部环境处处长李继江、省旅游局副局长应中元、省国土资源厅副厅长张志敏、市旅游局局长郭丽梅、弓长岭区委书记吴雪冰、区长王福成共同为中国温泉文化博物馆开馆剪彩。市长王正谱在仪式上致辞。中国温泉文化博物馆在省委、省政府和省、市旅游局的大力支持下,于今年6月20日建成。该馆展览面积1000平方米,分温泉形成与分布、温泉功能与文化、汤河温泉与规划三个部分,共六个单元。

【弓长岭区成为辽宁温泉旅游标志性温泉地】6月27日,中国·弓长岭温泉旅游论坛暨中国世界温泉旅游联盟永久会址授牌仪式在弓长岭汤河温泉会议中心隆重举行。仪式上,省旅游局局长武虹剑向弓长岭区委书记吴雪冰授牌,弓长岭成为辽宁省温泉旅游走向世界的标志性温泉地。

【佳兆业·汤泉驿项目开工奠基】6月28日,佳兆业·

汤泉驿项目开工奠基仪式在弓长岭区隆重举行。副省长谭作钧,市领导唐志国、王正谱、张洪武、李占利出席,并为项目开工奠基。开工奠基仪式由副市长曹颖主持。佳兆业·汤泉驿项目位于省级温泉旅游度假区弓长岭,是辽阳市温泉旅游产业落地开工项目中的龙头之一,由香港上市公司佳兆业集团投资20亿元兴建,占地580亩,建筑面积27万平方米,设有星级酒店、温泉疗吧、SPA馆等项目,该项目的建成对于延伸辽阳市温泉旅游产业链条、提升产业丰厚度具有重要意义。

【佟二堡·海宁皮革城又添新亮点】8月26日,佟二堡·海宁皮革城B座皮装、裘皮品牌市场开始试营业,并于9月22日正式运营。随着佟二堡·海宁皮革城B座皮装、裘皮品牌市场的开业运营,将与A座市场、原辅料市场一起,形成辐射东北三省的

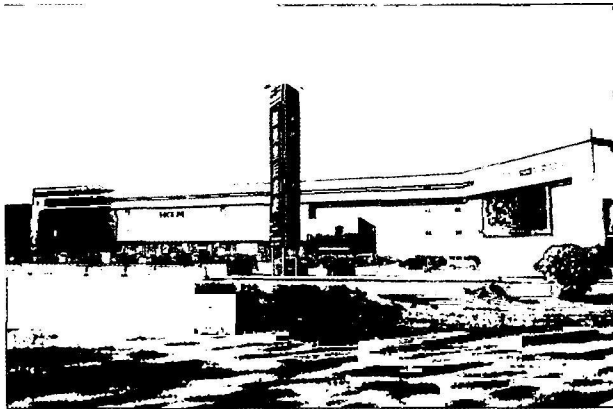

佟二堡·海宁皮革城外景区照片

皮装、裘皮购物基地,进一步奠定佟二堡·海宁皮革城在东北三省皮革专业市场的领军地位,成为东北三省秋冬季购物旅游首选目的地。

【项目建设顺利发展】8月1日,辽宁碧湖温泉度假村一期项目竣工。总投资7亿元,占地17.8万平方米的辽宁碧湖温泉度假村,一期项目的温泉酒店和会议中心已封顶,室内装修及设备运营调试已于9月结束。汤河假日酒店三期项目进展顺利,11月2日,汤河假日酒店三期项目15栋楼主体工程已全部封顶,主体酒

店建筑设计于 12 月份 开工。金澜温泉度假村项目总投资 5 亿元,占地面积 7.8 万平方米的金澜温泉度假村项目于 4 月 11 日 举行了开工奠基仪式。

汤泉谷湿地生态公园正式对外开放。总投资 2 亿元,占地 53 万平方米的汤泉谷湿地生态公园项目,于 H 月份竣工投入使用,并已成功跨入国家 湿地公园试点行列。佟二堡上海广场项目投入运营。总投资 18 亿元占地 34 万平方米的佟二堡上海 广场项目,一期项目主体工程已完成,已于 10 月 投入运营。白塔公园改造项目稳步推进,截至 8 月 30 日,白塔公园大墙已全部拆除,公园内部道路、灯光、水系、绿化的规划设计及招投标已经完成并已开工建设,新建的 3000 平方米大湖已竣工并对外开放。

【第十届“佟二堡中国皮装裘皮(旅游)节”开幕】9 月 22 日,第十届“佟二堡中国皮装裘皮(旅游)节”正式开幕。本届皮装裘皮(旅游)节 由中国皮革协会、中国服装协会、灯塔市人民政府主办,以“引领时尚、追求品质、诚信服务、发展共赢”为主题。活动提高了 2012 中国品牌对外影响力和知名度,树立了辽阳旅游品牌形象。6 月 28 日,市旅游局邀请省内各市旅游局领导、国内外温泉旅游企业代表、中央及省新闻媒体记者 约 150 人实地考察旅游产品,面对面开展辽阳旅游宣传促销活动。在辽阳期间,与会人员参加了弓 长岭温泉旅游论坛、中国世界温泉旅游联盟永久 会址授牌以及中国温泉文化博物馆开馆仪式等系列活动。同时,实地考察了中国温泉文化博物馆、汤河温泉假日酒店、龙石风景旅游区、广佑 寺景区、辽阳博物馆等精品景区。市旅游局在富 虹国际饭店举行了旅游产品推介会,全面介绍了 几年来辽阳市旅游产品开发和旅游业发展情况。

【参加 2012 中国沈阳国际旅游节】8 月 17 日,市 旅游局组织旅游企业参加了“2012 中国沈阳国际旅游节”。本届旅游节是由沈阳市人民政府、辽宁省旅游局主办,沈阳市旅游局、沈北新区人民政府、沈阳方特欢乐世界承办,沈阳经济区城市联 办。辽阳设计制作了以弓长岭冰雪温泉旅游产 品、佟二堡皮装裘皮购物旅游产品为主打的冬季 旅游产品展台。活动期间,辽阳代表新闻媒体记者共 180 余人出席了启动仪式。启动仪 式上,曹颖副市长代表辽阳市委、市政府致欢迎 词。“2012 辽宁冰雪温泉季·欢乐嘉年华”启动期 间,举行了旅游企业媒体推广主题沙龙、辽宁冬 季旅游新闻发布会、全省冰雪温泉旅游交易会及 全省冰雪温泉企业座谈会,全面推介了辽宁省 冬季旅游产品,沈阳、大连、辽阳等 5 个市旅游局领导就冬季旅游进行了重点推介。

团与各地旅 游界人士及中外游客进行了广泛交流,通过展板 展示、发放资料、现场销售等不同形式大力宣传 推介了辽阳冬季旅游产品,取得了良好的宣传促 销效果。

【辽阳旅游产品在山西大地格外耀眼】8 月 24 日, 市旅游局组织有关旅游企业赴山西省太原市参加“2012 中国北方旅游交易会”。本次展会由北方 10 省、市旅游局共同主办,由山西省旅游局和太原 市人民政府承办。市旅游局为本次展会精心设计 制作了以冰雪温泉、裘皮购物等冬季旅游产品为 主的展台,充分展示了辽阳冬季旅游产品的特 色。会议期间,各地旅行商对辽阳旅游产品表现 出了浓厚的兴趣,主动与辽阳代表团洽谈业务, 辽阳展台前人头攒动,络绎不绝。辽阳代表团向其他地区旅游界同仁进行了广泛宣传推介,共发 放各类旅游宣传资料 1000 余份,并达成了多个旅 游合作意向。

【“2012 辽宁冰雪温泉季”在弓长岭启幕】12 月 5 日,由辽宁省旅游局和辽阳市人民政府主办、辽 阳市旅游局和弓长岭区人民政府协办的“2012 辽 宁冰雪温泉季·欢乐嘉年华”系列活动在弓长岭区 温泉会展中心启动。省 旅游局副局长应中元和副



“2012 辽宁冰雪温泉季·欢乐嘉年华”系列活 动现场,市 政府曹颖副市长(左)与省旅游局应 中元副局长(右) 共按启动球

市长曹颖共同按动启动球,省旅游局、省内各市 旅游局领导,省内重点冰雪温泉企业、旅行商、

【冬季旅游产品亮相上海国际旅游交易会】由中 国国家旅游局、上海市人民政府和中国民用航空 局共同主办的 2012 中国国际旅游交易会,于 2012 年 11 月 15 日 至 18 日在上海新国际博览中心举办。辽阳精心整合包装的温泉、滑雪、皮草购物等冬 季旅游产品亮相上海, 受到广大旅行商的欢迎。

旅游行业管理



上海国际旅游交易会上辽阳展台照片一角

中国国际旅游交易会是亚洲地区最大的专业旅游交易会，一年一届，得到了世界各地旅游业界人士的关注。今年中国国际旅游交易会盛况空前，104个参展国家及地区齐聚上海新国际博览中心，设置了250多个展台、展位，国内外旅行商进行了充分交流、洽谈。市旅游局借助这一平台，充分展示辽阳冬季旅游资源，主推温泉、冰雪、皮草购物等旅游产品项目，突出整合优势，打好冬季旅游牌。各地旅行商纷纷索要弓长岭温泉假日酒店、王宫温泉水城、瓦子沟农家院、佟二堡海宁皮革城等景区宣传资料以及辽阳旅游手册、导游图等，市旅游局与部分旅行商商洽了合作意向。

【辽阳抢滩东北冬季旅游“主战场”】12月份，市旅游局组织由冬季旅游重点企业组成的促销团走进长春、哈尔滨，推介辽阳冬季旅游产品，抢占东北冬季游“主战场”。辽阳地处哈大线中段，地理位置优越，随着哈大高铁的开通，旅游市场开始放大，辽阳冰雪温泉、皮草购物等冬季旅游项目凸显强大的市场张力。市旅游局抓住这一有利时机，带领王宫温泉水城、温泉假日酒店、佟二堡海宁皮革城等景区负责人，到长春、哈尔滨两大城市宣传促销。两地旅行社商对辽阳冬季旅游产品产生了浓厚兴趣，纷纷表示要到辽阳市考察，尽早成线送团。

【概况】全面深入地贯彻实施国务院颁布的《旅行社条例》及其《实施细则》，在全市旅游行业开展了诚信旅游建设和服务质量评价工作，服务质量稳步提升，未发生重大旅游投诉，游客投诉满意率和结案率达到100%。全面开展行业升级晋位工作。按照《导游员管理条例》开展了国家导游员资格考试的笔试、面试以及年审培训工作。巩固和发展辽阳特色旅游乡镇、专业村、农家乐创建成果，积极开展星级农家乐评定工作。全面实施休闲农业旅游计划，积极参与“全国休闲农业与乡村旅游示范县和全国休闲农业示范点”创建活动。

【开展12301旅游服务热线信息数据采集工作】1月份以来，按照省旅游局的统一部署，市旅游局在全市范围内开展了12301旅游服务热线信息数据采集工作，截至3月20日，各项工作已基本完成。本次信息采集工作主要是收集旅游目的地综合信息，包括旅游景区、旅行社、餐饮场所、住宿场所、旅游目的地交通、旅游商品、娱乐场所以及旅游线路等信息。12301旅游服务热线主要以旅游问讯、旅游投诉、旅游救援和旅游提示为基本服务内容，解决消费者出行前以及旅途中所遇到的各种问题。热线服务以电脑自动应答和人工回答两种方式进行，可实现与公众的双向交流，并通过不断提升其各项功能，为公众提供规范、全面、便捷、经济的多元化服务，从而进一步提升旅游行政管理部门的服务形象和公众影响力。

【开展2011年度导游员年审培训工作】截至3月20日，2011年度全市导游员年审培训工作已全部结束，市旅游局于2012年2月初下发了《关于开展2011年度辽阳市导游人员年度审核的通知》，制定了培训方案和工作计划，编制了培训教材，邀请了相关授课教师，于3月5日至20日对全市导游员进行年审培训。

【开展“五一”节前旅游安全大检查】市旅游局专门成立了安全检查小组，从4月中旬开始，对全市旅游行业开展了旅游安全大检查。检查小组对各旅游经营单位安全生产责任制建立健全、安全措施和规章制度落实等情况进行了检查。重点对旅行社的旅游合同、旅游保险，对星级饭店消防、监控、食品卫生状况以及食物中毒等安全事故防范措施，对旅游景区消防、游船、带有危险性的游乐设施设备以及停车场、售票处、景区人口等容易造成人员拥堵的重点部位进行了

检查和 指导。

【参加中国 (辽宁) 第五期温泉行业标准培训班】

3月12日至13日,省旅游局在营口市举办了“中国 (辽宁) 第五期温泉行业标准培训班”。市旅游局领导率队一行9人参加了培训。此次培训主要对《温泉企业服务质量等级划分与评定》标准进行解析,对中外温泉旅游发展趋势及辽宁温泉旅游发展形势进行了分析和研讨。通过培训,参加培训人员对温泉标准有了清晰的了解和掌握,对未来温泉旅游发展方向有了明确的目标,感到受益匪浅。

【汤河温泉假日酒店创建五星级酒店】4月27日,市旅游局星级评定小组一行6人到辽宁汤河温泉假日酒店对其申报晋升五星级温泉酒店的资质条件进行指导。星评组一行首先听取了汤河温泉假日酒店就晋级五星级温泉酒店所做工作的汇报,尔后实地考察了酒店各个功能部位,对酒店不符合标准之处提出了整改意见。目前,汤河温泉假日酒店按照市旅游局的整改意见,正在进行整改,达到标准后由省旅游星级饭店评定委员会进行初检。

【全面开展“安全生产年”活动】为进一步提高旅游安全意识,树立没有安全就没有旅游的理念,按照市政府的统一要求,从5月份开始,市旅游局在全市旅游行业开展了“安全生产年”活动。此次活动以强化预防、落实责任、依法治理、应急处置、科技支撑、基础设施建设为主要措施,以进一步减少事故总量、有效防范和坚决遏制重特大事故为工作目标,强化对旅游安全工作的监管,严格旅游安全工作目标责任考核,加大安全生产宣传力度,营造良好的旅游安全氛围,为迎接党的十八大胜利召开提供良好的安全环境。

【开展旅行社分支机构专项检查】为进一步规范旅行社分支机构经营活动,遏制“承包挂靠”和无资质经营旅游业务等不正当经营行为,净化辽阳市旅游市场环境,4月1日至6月30日,市旅游局在全市范围内开展了为期3个月的旅行社分支机构专项检查活动。检查组采取自检自查和现场检查相结合、全面检查与重点抽查相结合、检查与指导相结合的方式,对全市24家分支机构开展了专项检查,其中,旅行社分社5家,服务网点19家。本次检查重点是分支机构的备案登记、名称规范、办公条件、经营范围、信息公示、员工身份、旅游合同签订、广告发布等情况,查处问题12处,并责令进行了整改。

【弓长岭区举办旅游企业“诚信经营优质服务”宣言大会】5月19日,弓长岭区在汤河温泉假日酒店举行了旅游企业“诚信经营、优质服务”宣言大会。会上,

旅游企业代表宣读了《诚信经营优质服务》倡议书,3家旅游企业负责人作了表态发言,同时还进行了集体宣言活动。大家共同承诺:“用贴心的服务换来游客满意的微笑”。来自辖区内的星级饭店、旅行社、旅游景区、志愿者、义务宣传员等近百人参加了活动。活动现场还设置了旅游服务咨询台,提供现场旅游咨询服务。

【市旅游局到受灾景区指导重建工作】8月3日至4日,辽阳县东部山区遭受暴雨洪涝灾害,辽阳县龙峰山风景区遭受洪水冲击,损失较重。灾情发生前,市旅游局第一时间指导景区做好防范工作,要确保无人员伤亡。灾情发生后,市旅游局领导立即与景区取得了联系,了解受灾情况,并专题召开了党组会议,研究和部署帮扶工作。为进一步了解景区受损情况,指导景区做好灾后重建工作,8月22日,市旅游局局长郭红梅率队到龙峰山风景区进行了实地调研。调研组一行实地查看了景区的受灾情况,听取了景区灾后重建工作情况汇报,并对下一步灾后重建工作提出了具体意见和建议。

【开展节前旅游安全检查确保市场安全和旅游质量】从9月初开始,市旅游局专门成立了安全检查小组,对全市旅游行业开展旅游安全大检查。9月4日,省旅游局和省公安厅联合检查组到辽阳市进行旅游安全检查。到正大旅行社、辉煌公交旅行社等旅游经营单位进行检查。重点对旅行社车辆使用情况;旅游经营单位安全生产责任制的建立健全、安全措施和规章制度落实等情况进行了检查。市旅游局还对旅行社旅游合同、旅行社责任保险投保、缴纳旅行社质量保证金等情况;星级饭店的消防、监控、食品卫生状况,应对自然灾害、食物中毒等安全事故防范措施等情况;旅游景区的消防、游船及带有危险性的游乐设施设备,停车场、售票处、景区入口等容易造成人员拥堵的重点部位等进行了全面检查和指导。通过检查,全市各旅游经营单位高度重视旅游安全工作,旅游市场秩序呈现良好态势,为“十一”旅游旺季的到来提供了安全保障。

【组织参加2012年辽宁省导游大赛暨第二届全国导游大赛选拔赛】10月17日至18日,由辽宁省旅游局、共青团辽宁省委、辽宁省妇女联合会共同举办的2012年辽宁省导游大赛在本溪富虹国际饭店举行,辽阳选派2名选手参加此次大赛。本次大赛分普通话导游和外语导游比赛。赛事流程分自我介绍、知识问答、景点讲解、才艺展示四个项目,旨在加强导游队伍建设,促进导游服务质量提升,同时也为导游人员提供了相

互学习、相互交流、展现自我的平台。

【2012年国家导游员资格考试圆满结束】10月27日，全国导游员资格考试（辽阳考区）上机考试在辽宁建筑职业学院实训楼举行，全市共有136名考生参加了考试。此次考试由省旅游局主办，辽阳市旅游局承办，采取“一人一卷”的方式，考生随机选题、答题，计算机自动阅卷和评分，分数现场公布，更加体现考试的科学化、规范化，确保了考试工作的公平、公开、公正。市旅游局高度重视此次考试工作，成立了考试工作领导小组，专题召开了考务会议，对考试工作进行了周密部署。由于各项工作落实到位，保证了考试顺利进行，维护了考试的严肃性、公正性和权威性，受到省旅游局领导的高度评价。

【市政府出台《关于大力发展温泉旅游沟域旅游乡村旅游的实施意见》】为贯彻落实陈政高省长关于大力推进温泉、沟域、乡村旅游发展的指示精神，在市旅游局会同相关部门深入调研，反复沟通的基础上，市政府出台了《关于大力发展温泉旅游、沟域旅游、乡村旅游的实施意见》。12月12日，《意见》确定了到2015年“创建1个国家级温泉旅游度假区，重点打造5个沟域旅游精品项目，提升5个沟域旅游项目，扶植培育10个具有发展潜力的沟域旅游项目，完善和创建2个全国休闲农业与乡村旅游示范点，突出5个辽宁省特色旅游乡镇品牌，发展1000家农家乐，全市接待游客年均递增20%，旅游业总收入年均递增30%以上”的旅游发展目标。为全力抓好温泉、沟域、乡村旅游三项重点工作，明确了各部门职责分工和发展措施，努力将旅游业培育成为全市重要的战略性支柱产业和服务业的龙头，推动辽阳经济社会又好又快发展。

【处理旅游投诉案件5起】健全了旅游投诉受理机制，加强了投诉处理管理力度，全年依法受理和处理旅游投诉5件，涉案19人，理赔金额近万元。投诉案件呈明显下降趋势，结案率和满意率均为100%，有效维护了旅游消费者的合法权益，受到了社会的好评。

【开展清理规范旅游市场中介组织专项整治活动】8月份以来，按照省、市有关部署，市旅游局在全市范围开展了清理规范旅游市场中介组织专项整治活动。此次专项整治活动从8月份开始至12月份结束，共历时5个月。市旅游局高度重视此次专项整治活动，成立了专项工作领导小组，制定并下发了《关于清理规范旅游市场中介组织实施方案》，明确了清理范围，重点对全市43家旅行社进行了专项检查整治。对检查中发现的问题要求旅游企业及时进行了整改，并建立了诚信档案。通过检查，使全市旅游市场中介组织的

挂靠以及超范围经营行为、价格欺诈、非法牟利、不正当竞争、弄虚作假、商业贿赂等现象得到了彻底整治，进一步规范了旅游市场中介组织经营行为，促进了全市旅游经济健康发展。

【全年未出现重特大旅游安全事故】召开了全市旅游安全工作会议，市旅游局与各县（市）区旅游局、各旅游经营单位三级联动，层层签订了旅游安全生产管理目标责任状，层层落实了旅游安全工作任务和责任。联合公安、交通、安监、消防、质监、卫生等部门在春节、“五一”、“十一”

及新年等全年主要节假日, 在全市范围内对旅行社、宾馆酒店、景区(点)开展了安全大检查活动, 确保全年无重特大旅游安全事故。市旅游局荣获2012年度全市安全生产工作先进单位。

(徐铁供稿王谦摄影)

广佑寺景区

【概述】2012年为提高景区的综合服务水平, 努力使景区发展步入良性循环轨道, 较好地完成了各项工作目标。经过全体员工努力, 广佑寺景区实现全年经营收入555万元, 完成年初计划550万元的目标。年接待游客81万人次, 其中, 庙区接待游客量12.3万人次。

【宗教事务管理】景区党委坚持“尊重、服务、协商”六字工作方针, 将宗教管理工作放在首位, 认真做好协调稳定管理工作, 在不偏离党和国家宗教政策的前提下, 将宗教活动有机地与旅游产业相结合, 进一步提高广佑寺庙区的经济效益。鼓励僧众团队开展佛教活动, 特别是具有时代特点的佛教活动, 根据佛事活动安排, 适时适当开展大中小型活动, 如2012年春节期间举办的以宗教特色为主题的彩灯展及“春节祈福法会”、五一黄金周、十一黄金周期间举办的庙会、“八月十五赏月法会”及以“迎中秋、庆国庆、书心经”为主题的大型书法笔会等活动。积极开展平安宗教活动场所创建活动, 巩固文明燃香活动成果, 通过进一步规范寺庙燃香活动获得了全国文明燃香试点单位的光荣称号。

【基础设施和园林绿化建设】全面改善景区的基础设施, 增强景区的服务功能。从2012年7月接手科普公园及曙光路生态步行街这两个部门以来, 景区共投入资金26.12万元, 对老化的电源线路和照明设施进行维修改造。全面改变了这两处脏、舌L、差的局面, 给市民提供了良好的休憩环境。对广佑寺庙区和西关武庙进行维修。共维修庙区大理石地面20平方米, 理石墙面80平方米, 理石柱6处, 新增设售香亭1处; 对西关武庙牌坊瓦面及四周瓦屋面200余平方米进行维修, 解除了安全隐患。对青年湖公园湖岸勾缝一千余米, 湖边压顶石200余米, 围墙20米, 大门柱一对, 理石路面20平方米, 新安装垃圾箱50个, 使青年湖公

园景观得到一定改善。投入资金28.67万元, 圆满完成了白塔公园花窖迁移工作。共迁移花窖560平方米, 大小花架100米, 铁艺围栏120米, 增设锅炉一台。在园林养护管理工作中投入资金20万。

【旅游资源开发提升景区知名度】充分发挥景区网站宣传功能, 利用广佑寺官方微博、佛教论坛、QQ、MSN等网络传媒的功能, 及时发布景区主要看点和功能介绍, 激发游客到景区游览的欲望。在巩固2011年市场开发成果的基础上, 加大宣传力度, 扩大景区知名度。周密制定营销策略, 充分利用各种媒体和宣传平台, 不断强化宣传, 对全市旅行社、居士团、拜佛团制定相应的优惠政策, 签订协议, 并及时就他们提出的建议和意见, 不断完善景区旅游接待的软硬件设施。

【创新管理提升服务水平】2012年, 景区从管理入手, 加大对工作效率、工作质量、服务功能、服务水准等方面的监管力度, 加强制度化、程序化建设。认真落实市委、市政府“实施五大发展战略, 建设特大型城市, 加强老城区改造, 打造国家园林城市”的总体工作思路, 按照市政府的工作安排, 对青年湖公园改造项目进行了调研。在市规划局、市动迁办等多部门的大力帮助下, 报告中结合工作实际, 提出景区的规划意见, 对改造项目的前期准备及资金预测进行了可行性分析, 受到市委、市政府的高度重视。广佑寺景区作为辽阳市唯一一家AAAA级景区, 始终坚持“服务第一, 游客至上”服务宗旨, 本着服务至上的理念, 内强素质, 外树形象; 在服务态度上, 热情真诚; 在服务方式上, 讲求实效, 对游客投诉、意见和建议及时解决, 及时反馈。进一步完善和落实安全工作各项管理制度, 坚持人与制度管理相结合, 做到分工明确, 层层负责, 责任到人。2012年景区安全事故为零。

【景区成功举办“金龙报春·五福贺岁”(2012)新春庙会】2012年1月22日(农历除夕)一2月6日(农历正月十五), 广佑寺景区成功举办了“金龙报春·五福贺岁”(2012)新春庙会。庙会内容精彩纷呈, 花样繁多, 包括了商贸街、游艺项目、辽阳“广佑寺杯”秧歌大赛、大屏幕直播新春晚会、佛事活动、灯展、科普展、画展、冰上娱乐等项目。其中, 最为吸引游客的当属本次以“金龙报春·五福贺岁”为主题的六组美轮美奂的灯光景观群组。新春庙会期间, 全景区共接待游客17.6万人次。

【顺利完成基层单位交接工作】2012年6月9日, 市政府作出将白塔公园和中华广场移交白塔区政府管理的决定。广佑寺景区党委坚决贯彻市政府的决定, 全

体干部职工统一思想，在 6 月底顺利完成交接工作。原有白塔公园和中华广场管理所的全部职工均已到科普公园和曙光步行街工作。

【成功举办“辽阳广佑寺(2012)金秋庙会”】2012 年 9 月 30 日—10 月 6 日，广佑寺景区成功举办了“辽阳广佑寺(2012)金秋庙会”。金秋庙会凭借辽阳悠久历史的影响力和景区的大力宣传，不仅吸引了众多游客前来朝拜、参观，更是营造出了雅俗共赏、商娱相融、喜庆祥和的节日氛围，繁荣和拉动了辽阳旅游经济的发展。庙会将文艺演出、书法笔会、品禅论道赏月晚会、高跷表演、二人转表演、魔术表演等大型活动与宗教活动结合起来，吸引了众多游客，进一步扩大了广佑寺知名度。金秋庙会期间，全景区共接待游客 9.4 万人次。

(丁威威供稿)

金融保险

中国人民银行辽阳市中心支行

【概述】2012年，辽阳中心支行在分行党委的正确领导下，始终坚持以分行党委“求实创新，开拓进取，规范管理，协调发展”工作指导思想为引领，以提升履职能力、规范内部管理为核心，按照“立足稳定，着眼长远，坚持可持续、协调发展”的工作目标和“树正气、抓规范、求实效、促协调”的整体工作思路，科学执行稳健的货币政策，务实高效地履行基层央行职责，加强党的建设和干部队伍建设，强化内部管理，有效支持了地方经济发展，为实现中支长远、健康发展打下坚实基础。

【实现信贷资金的投放】银行采取召开行长联席会、下发指导意见、约见金融机构负责人谈话、政策解读、监测和把握地方法人银行机构信贷投放节奏、开展中小企业信贷政策和涉农信贷政策评估等多种措施，引导银行机构把握信贷投放的节奏、力度和投向，促进货币信贷政策在辖区有效传导落实。制定印发《金融支持实体经济发展的指导意见》和《2012年支持辽阳经济发展的工作安排》，引导金融机构服务实体经济，得到市委书记唐志国的批示和肯定。组织召开政府相关部门、银行机构和市50家企业参加“金融支持稳增长”座谈会，了解辽阳实体经济现状；召开“深入贯彻落实中央精神进一步做好金融服务工作”座谈会，引导地方法人金融机构做好对实体经济的金融服务和信贷支持。辽阳中支支持地方经济的措施成效被《辽阳日报》头版宣传报道。2012年，全市本外币各项贷款余额764.3亿元，比年初增加143.1亿元，同比增长23.0%；本外币各项存款余额1155.1亿元，比年初增加179.5亿元，同比增长18.4%。

【管好用好货币政策】有效发挥再贷款、再贴现作用。2012年，累计发放支农再贷款3.5亿元，为金融机构办理再贴现业务56笔，累计发放2.1亿元。加强准备金管理。开展全市地方法人机构存款准备金缴存情况现场检查；按季监测掌握实行差别存款准备金率的法

人机构经营情况；加强存款准备金率调整效应分析和调查。加强利率管理，不断推进利率市场化。稳步推进辖区银行机构利率SHIBOR建设工作，进一步完善法人银行机构利率定价机制和基本模式。

【加大对薄弱环节的金融支持】积极落实小额担保贷款的各项政策，指导承办银行扩大贷款额度、简化手续。2012年，全市累计发放下岗失业小额担保贷款750笔，共计2300万元，安置下岗失业人员3801人。与市妇联密切合作，在全市开展妇女创业小额担保贷款工作。认真贯彻民贸、民品优惠利率政策，支持民族贸易和民族特色产业发展，全年共审核划拨利息补贴26480元。

【推动开展农村金融产品创新】深入开展“信贷+保险”、“星级道德信贷工程”、“协会联保+信贷”、“农机补贴+信贷”等农村金融产品创新工作，“信贷+保险”、“星级道德信贷”已形成品牌。其中，“星级道德信贷工程”获得沈阳分行业务创新项目评比二等奖，《金融时报》对分行“道德信贷”的整体宣传报道中，辽阳的做法被作为典型事例报道。2012年，“星级道德信贷工程”贷款余额56542万元，比年初增加37747万元，同比增长36.2%。

【推动企业直接融资】非金融企业债务融资工具得到较快发展，2012年全市累计发行44亿元，同比增加16%，有效满足企业的短期融资需求。

【防范系统性金融风险】开展法人银行机构、小额贷款公司和融资性担保公司等重点领域金融风险隐患排查工作。开展对辽阳银行金融稳定性现场评估。做好地方法人金融机构风险监测。规范涉外企业风险监测制度，参与分行稳定处对全省地方涉外企业风险监测工作的数据汇总分析，得到分行肯定。就辽阳市农村信用社改革的历史遗留问题，在分行指导下，与市政府有关领导和相关部门多次沟通，落实了政府扶持政策，取得了实质性进展。

【加强金融管理】选取辽阳交行作为试点，开展了综合执法检查、综合评价工作。在分行指导下，经过领导约谈、周密制定检查评价方案、开展多种形式的检

查培训、提前锁定问题方向、实施非现场检查等各项充分的准备,于9月下旬对辽阳交行开展了现场检查。试点工作达到了规范被检查对象的经营行为、锻炼队伍、积累经验的预期目的,取得了较好效果,树立了基层央行的权威和公信力。各金融机构重大事项、重要信息的报告意识明显增强,2012年收到各类报备事项20多项。

【规范融资行为】开展辽阳市金融市场业务现场检查,进一步规范同业拆借和债券市场业务;针对辽阳银行未按规定披露次级债券信息违规问题,通报情况、查找问题、约见高管谈话,督促指导辽阳银行整改,规范次级债券信息披露操作行为。完成辽阳银行全国银行间同业拆借市场成员名称变更初审工作。

【有效支持地方经济发展】制定支持地方经济发展的18条外汇措施和意见,得到市委书记唐志国的批示和肯定。积极为辽阳银行申请2012年度短期外债余额指标,省外汇局核定指标1800万美元,同比增长62.5%。开展诚信兴商宣传活动,利用辽阳涉外企业QQ群和辽阳支局QQ群进行宣传;组织金融机构和涉外企业员工参加有奖问答知识竞赛。服务地方特色经济,以人民币投融资的便利性助力佟二堡裘皮产业发展,会同农业银行灯塔市支行,走访佟二堡地区代表性企业,宣传介绍跨境人民币结算政策优势、种类和办理流程等。

【推动跨境人民币结算业务】开展“企业的新选择、新机遇”主题宣传月活动,协调市外经贸、海关、税务等部门和辖内银行机构、重点企业开展座谈;采取逐户营销策略,走访大型涉外企业,增强政策宣传的针对性和实效性;在政府门户网站宣传跨境人民币结算政策优势及业务产品,《辽阳日报》对宣传活动进行专题报导。2012年,跨境人民币业务结算总量达19.3亿元,名列全省前茅。

【加大非现场监管力度】配合省局积极推进非现场检查系统的安装运行,将贸易信贷系统、个人结售汇系统、结售汇统计系统、服务贸易系统整合到应用服务平台;完成辽阳中支及辖内各商业银行RCPMIS系统升级工作。

【加强金融统计和经济调查】强化“县域法人金融机构将新增存款一定比例用于当地贷款”的考核工作,将考核结果抄送市政府相关部门,鼓励对达标县域法人机构实施适当的激励政策。强化金融统计考核,加强金融统计业务培训。开展金融统计现场检查,对问题严重的机构,约见主要负责人谈话并通报批评。推广落实金融统计标准化,选取辽阳银行作为试点单位,

此项工作得到分行肯定。

【促进系统建设】辽阳市中心支行先后为辽阳市百强民营企业、优秀社会主义建设者人选、市人大代表和政协委员人选信用状况把关,发挥了积极的信用奖惩作用。推动农村信用体系建设,与市农委研究落实农民专业合作社信用等级评价措施,建议政府成立农民专业合作社融资担保公司,市发改委拟在部分新成立的民营担保公司中开展此项业务。推动中小企业信用体系建设,指导督促辽阳银行应用中小企业信用档案信息支持中小微企业发展。推动机构信用代码推广工作。推动开展企业外部评级,积极开展担保机构信用评级业务。协同市文明办对辖内银行机构开展第五次信用记录关爱日宣传情况进行走访检查,辽阳电视台、电台、《辽阳日报》对宣传活动进行了报道。中心支行被辽阳市社会信用体系建设领导小组评为2011年“信用辽阳”建设优秀单位。

【加强支付结算服务】加强账户实名制管理,积极开展个人账户身份真实性核查工作。开展中央银行会计集中核算系统(ABS)备用服务器切换应急演练,提高会计核算等相关部门应对紧急、突发事件的能力。积极与分行联系沟通,协调辽阳银行加入境内外币支付系统。积极配合总、分行第二代支付系统(ACS)建设推广工作,指导辽阳银行参加第二代支付系统联调测试。开展“刷卡无障碍示范街(区)”建设活动。开展银行卡助农取款工作,先后8次深入辽阳县和灯塔市农村集贸市场、田间地头开展宣传活动,调查统计科、会计科、货币金银科、国库科和营业室等多个部门联合开展征信、非现金支付工具的使用、反假币、反洗钱、国债知识、支付系统和支付服务等金融知识宣传,共发放宣传资料2万余份,张贴海报400多张,解答村民疑问1000多人次。

【落实发行库质量管理】加强发行基金调拨计划的准确性和管理的实效性,2012年全辖发行基金投放141.7亿元,回笼106.4亿元,净投放35.3亿元。继续深入开展人民币流通净化工程,建立商业银行小面额原封新券投放及残损人民币回收考评机制。强化发行库安全管理工作,建立发行库区交接间ABC,开展“人民币回笼现金物流管理系统”的试点和应用,得到分行的支持和肯定。开展多种形式的反假货币宣传活动,与市公安局共同开展打防经济犯罪宣传;利用辽阳县第四届“首山槐花节”,进行假币识别、残损币兑换等知识的宣传和现场演示。积极协调市反假货币联席会议成员单位,召开反假货币工作联席会议、联络员会议,强化银政、银警、人民银行与商业银行反假货币

合作机制。全年共收缴假币 1744 张, 金额 15.29 万元。

【提升国库服务和监管水平】围绕总行《“十二五”时期国库业务发展规范》的贯彻落实, 加强 国库服务与管理。强化国库制度建设与执行, 防 范国库资金风险。利用考核、综合评价、通报、 检查、辅导等手段, 强化 国库业务监管, 规范业 务操作。推进国库服务信息化建设, 积极推进区 级财政集中支付改革、TIPS 系统扩面等 重点工 作, 做好因全国 TIPS 系统故障的应急处置工作。做好国债管理, 拓展国债宣传平台, 深化送国债 进乡 村工作机制, 受到总行肯定。增强主动服务 意识, 扎 实推进国债收款单催兑工作。加强对国 债承销机构的检查与考评, 实施发行首日突击检 查、突击走访及专项检查。

继续强化基层央行反洗钱职能。一是积极采 取现场走访、电话询问等非现场监管方式, 加强 非现场监管。下达走访通知书 7 份, 现场走访保险 公司 7 家, 电话询问 33 家金融机构。二是组织辖 内 13 家金融机构开展自查风险评估, 为下一步现 场实地评估奠定基础。三是加强业务培训, 并组 织培训考试。四是借助银行卡助农取款、机构信 用代码等宣传推广平台, 开展反洗钱业务宣传 6 次, 普及反洗钱知识, 积极推动机构信用代码在 反洗钱领域的应用。五是开展对 3 家村 镇银行反洗 钱现场检查, 提高辖区地方性金融机构反 洗钱工 作水平。

【推进金融消费者权益保护】组织银行机构召开 金融 消费者权益保护工作座谈会议, 了解辽阳辖 区情况。与辽阳市消协建立联系, 推动此项工作 的开展。召开 全市金融消费者权益保护工作会 议, 发布《辽阳市金融消费者权益保护暂行办 法》和《辽阳市金融消费者权益保护操作规程 (试行)》, 正式启动全市金融消费 者权益保护工 作。协调指导辽阳辖区金融机构成立消 费者保护 投诉点、完善相关制度建设。目前, 辽阳辖 区各 商业银行、农村信用社等银行机构均设立投诉点。

【启动实施“规范履职行为, 加强风险防范”联合 监督 检查】为进一步加强内部控制、规范内部 管理, 结合中 支实际, 构建内审、纪检监察、事 后监督“三位一体” 的内控监督体系。制定《辽 阳市中心支行“规范履职行为 防范道德风险”工 作实施方案》, 并开展内审、纪 检监 察、事后监督 部门共同参与的联合监督检查, 围绕 “重点环 节、重点岗位、重点人员” 确定检查重点。自 3 月 开始, 联合检查组先后开展对办公室、组织部、 国 库科、货币信贷管理科、营业室等部门的联合 监督检查, 取得很好的效果, 得到沈阳分行张远 军副行长的认可, 分行 《信息选编》刊登介绍了 辽阳中

支的做法。

【强化节能减排】贯彻落实国家和总、分行关于 出差、 会议定点管理、接待、“四个零增长” 等相 关要求, 抓住车辆、水电、招待及会议等挖掘潜 力大的项目, 降低行政运行成本, 提高资金使用 效率。配合财政部门 做好公务卡推广工作, 进一 步加强公务支出管理。加强 集中采购管理, 坚持 大额支出集体决策、集中采购。加 强固定资产基 础管理, 进一步明确固定资产管理部门和 使用部 门的职责, 开展固定资产清查, 合理调剂分配固 定资产。做好项目维修建设申报和管理工 作, 加 强维修 项目审计, 防范项目建设违规问题和资金 风险。

【内部审计工作取得新成绩】派人员参加沈阳分 行对 长春中心支行调查统计业务专项审计、制定 “两管理、 两综合” 业务审计方案等工作。作为主 编单位, 先后 完成制定沈阳分行调查统计业务专 项审计方案、调查 统计业务操作手册修订工作, 完 成《沈阳分行中央银 行发行库业务风险管理与 控制》编撰出版工作。完成 全行各部门制度的汇 编, 并在中心支行办公自动化网 站创建专栏, 对 110 项制度进行发布。

【防范资金风险】实施内部监督岗位再监督管理。 建 立按月与被监督部门负责人意见反馈协调管理机 制, 强化会计核算质量考核工作。协助沈阳分行对 辽宁辖 区事后监督工作制度办法进行补充和完善, 编制《文 件索引》。做好落实分行事后监督工作统一 指导管理 和工作报告制度等各项基础工作。

【强化安全工作】重点加强发行库、押运钞、枪弹、 消 防、车辆、机要保密、印章、计算机网络、信访 等安全 管理, 实现安全无事故。沈阳分行 2012 年安 全保卫工 作在辽阳召开现场工作会议, 辽阳分行就 提高发行库安 全技术防范工作进行经验介绍。多次 开展以人民币发行 库安全、人民币发行基金押运安 全、计算机信息系统安 全、枪支弹药管理、机关办 公楼安全以及交通车辆安全、 消防安全、供电供水 设施安全、食品安全等为主要内容 的全面安全检查。加强信访接待和矛盾纠纷排查化解工作, 做好十八 大期间安全稳定工作, 采取各种措施, 做好可 能进 京上访人员稳控工作。做好社会治安综合治理工 作, 被辽阳市委、市政府评为 2009 - 2011 年度辽阳市 综 治先进成员单位。

【加强日常办公秩序维护和后勤服务】办公自动化 系 统高效顺畅运转, 办文质量和效率进一步提高; 规范 接入互联网等重要事项审批管理程序, 完成全 行外网 统一接入光纤线路; 完成业务网电视会议系 统到县支 行建设工作。加强应急管理, 在加强各类 应急预案梳

理完善、风险评估的基础上,完善应急机制,开展发行库安全守卫、ABS应急演练、支付清算系统、国库核算系统运行等应急演练,提升应急处置能力。完成门禁系统、弱电井改造等科技工程建设。加强物业管理和后勤服务保障,做好办公楼、水电暖、车辆、电梯等管理、维护与保养,确保安全运行,并寻找节能点,促进节能减排。

【开展“创先争优”和“文明单位”创建】将创先争优工作与创建分行级文明单位工作相结合,制定创建方案、完善考核办法。召开动员会、窗口部门座谈会等,进一步明确中支开展“窗口服务部门为民服务创先争优”活动、文明单位创建工作重点;设立党员示范岗,充分调动广大党员、干部参与活动的积极性;做好“沈阳分行文明单位电子化综合管理系统”管理录入工作;参与辽阳市委、市政府文明单位创建工作,中支机关、辽阳县支行被市委、市政府评为2010—2011年度文明单位。

(姚海军供稿)

工商银行辽阳分行

【概况】2012年,工商银行辽阳分行贯彻落实全行发展战略和经营部署,抓住加快转型发展这条主线,抓好做大资产规模、提升存款总量、提高中间业务收入等工作重点,充分凝聚干部员工的智慧和能量,把为广大员工谋福祉作为工作动力,取得了资产规模大幅增加、各项存款持续增长、中间业务提速发展、员工收入继续提高的经营成果,党风廉政建设、企业文化建设得到全面加强,确保了事故、案件为零,实现了连续19年安全生产运营,较好地完成了全年经营目标与工作任务。

【经营效益创造新高】实现拨备费用前利润30620万元,较上年增加3504万元;实现拨备后利润实现27527万元,较上年增加1012万元;经济增加值实现10205万元,同比增加566万元。

【目标责任落实到位】年初在全行范围内公开市行党委领导班子承诺书、行长个人承诺书,并与所辖各级支行行长签订了“行长经营目标责任状”,层层落实目标责任,增强干部员工加快发展的责任感和紧迫感,体现了责权利的相互统一。

【完善绩效考核办法】分行对管理人员实行绩效分配与经营业绩关联考核,对完不成序时计划、年度计划的制定了相应的考核办法,进一步建立健全各项考核办法和激励机制,突出激励机制的杠杆作用,对提高营销业绩、服务效率和业务质量产生了积极的、重要

的作用和影响。

【推进客户扩容】分行把加快客户扩容作为业务发展先导,加大大、财、物以及业务宣传方面的投入,积极发展新客户的同时,加强原有客户的维护,开展长期不动户清理和低效账户激活工作,举全行之力推进客户拓展,实现了对公客户、个人客户的稳步增长。

【各项存款持续稳定增长】分行坚持扩大贷款规模、调整信贷结构、信贷风险管理一起抓,全年贷款增量25.3亿元,实现了贷款投放快速增长,形成了对经营发展的强有力支撑。把打造负债强行作为重要基础工作,坚持做大存款不动摇,行领导负责高端客户包户营销,加强对优质高端客户走访,并实行存款专项奖励办法,各项存款比年初增加12.5亿元,在同业竞争十分激烈的情况下,存款呈现了稳定增长的良好态势。

【中间业务实现提速发展】在规范经营的新监管形势下,分行增强发展中间业务的紧迫感,明确中间业务任务和责任,实施纵向、横向承包。纵向把中间业务指标计划量化到具体产品项目和指标部门,横向对各支行指标进度进行序时考核,加大新兴业务营销力度,按季考核各专业、各支行中间业务进度情况,实现了中间业务持续增长。【加快推进网点转型】为加快新增综合网点的建设,分行做好柜员综合业务技能培训,完成向省行、银监分局、人民银行请示和报备机构名称变更、跨行支付参与者行号等工作,5个单一储蓄网点升格为二级支行,综合网点增加到31个,网点综合化率达到89%。按照网点规模和贡献度,把营业网点划分大、中、小型三类,根据统一标准设置网点岗位人员,分别制定各个岗位的绩效考核标准,网点人员配置更有利于服务营销、业务发展和满足客户金融服务的需要,有效释放了全行劳动力并解决了效率不高的问题,极大调动了员工的劳动热情。

【内控安全管理全面加强】分行重视“两个责任制”落实,把廉政建设与案防工作贯穿经营管理全过程。把案防工作列为行长办公会、经营活动分析会的重要内容,坚持开好季度案防分析会,注重解决经营管理上存在的突出问题,确定不同阶段案防工作重点。深入开展了“加强行为自律 强化风险防控”活动和“员工行为规范教育”活动,强化风险点防控治理,具体落实风险点防控职责,对重要环节进行了细致排查,同时加大案防督导检查力度,形成了内控案防工作的制度化、常态化、精细化,保持了运营事故、经济案件的零记录。认真落实安全保卫工作部署要求,扎实抓好安全保卫制度落实,深入开展安全保卫风险点排查,

积极组织“两防”模拟实战演练，确保了无案件和无事故的安全工作目标，为全行经营工作顺利创造了安全、稳定的内部环境。

【丰富企业文化内涵】分行在宣传思想文化工作上创新发展，把关爱员工落实为实际行动。大力开展了向先进人物学习活动，大力营造积极向上的工作氛围。引导员工通过正当渠道真实反馈心声和意愿，加强对员工的人文关怀。开展了员工文化月活动，举办了篮球、足球、羽毛球、健身器械比赛和趣味运动会等文体活动，锻炼了员工体魄，增强了团队凝聚力。四是开展了创建文明岗、争当服务标兵、明星员工、营销能手等服务营销竞赛活动，举办了员工服务礼仪培训讲座。加强了网点服务设施维护，进一步加强对品牌与服务工作考核，窗口服务质量有了新的提高，全年收到客户表扬信函电话 115 件次，95588 投诉答复满意率为 100%。五是做好困难员工救助工作，各大节日走访慰问离退休的老干部和老同志，让困难员工和老同志切身感受到组织关心和工行大家庭的温暖。

【岗位技能培训】结合业务变化和发展需要制订年度培训计划、技术训练及比赛计划。妥善安排培训时间和场次，解决好工学矛盾。及时检验训练成效，举办了青年员工业务技能选拔赛、十八届综合业务技术比赛，培养了年轻业务尖子，提高了中年员工业务技能，员工整体业务技能水平有了新的提高。夺得了省行客户经理岗位技能比赛团体第一名、省行员工行为规范知识竞赛团体第二名的优异成绩，充分体现了业务培训和技术练兵成果。

中国银行辽阳分行

2012 年是我国实施“十二五”规划承上启下的一年，也是分行跨入三级行的第一年。分行贯彻落实省行工作会议精神，继续深化战略实施，加大结构调整力度，加强经济资本管理，全面深化机制建设，加强干部员工队伍建设，进一步提升全行的竞争力，促进了各项业务又好又快发展，为辽阳市地区经济发展做出了应有的贡献。截至年底人民币各项存款余额 651 353 万元，外币各项存款余额 10 303 万美元。全辖授信资产总额 575 704 万元，较年初增加 94 349 万元。中间业务净收入 10 881 万元，2012 年实现净利润 11 732 万元，比上年同期增加 3 795 万元。

【存款业务】截至 2012 年 12 月末，人民币储蓄存款比年初新增 11 438 万元，中间业务收入 1 630 万元，提前超额完成省行计划，计划完成率全省排名第一。并

在省行举办的各项竞赛中取得了较好名次，获得了开门红竞赛最佳网点奖；2012 年开门红产品销售单项奖；2012 年开门红客户产品覆盖率奖；2012 年中银日积月累及特色对私理财产品推广竞赛活动全省第一名；省行二季度“亮剑春季”基金销售竞赛活动单组名次第三名；省行三季度“激情夏日，勇争头筹”基金销售竞赛活动，分行与鞍山分行的第三小组荣获 PK 竞赛头筹奖亚军；获得上投摩根分红添利、诺安汇鑫保本、大成景恒保本基金三只基金的首发冲刺奖。

【授信业务】分行继续推进省行提出的由单一客户结构向多元客户结构转变；由配角角色向主角角色转变；由单一授信向综合授信转变；由公司业务覆盖向公司、个金业务全覆盖模式转变的四个转变要求，加大项目营销力度，加快新产品推广进度，提升综合效益水平。深入了解客户金融需求，积极营销优质、重点、综合回报高的客户。截至 2012 年 12 月末，分行已累计为客户办理融易达 49.77 亿元，出口商贴 4.21 亿美元，国内商贴现 2.12 亿元，证下交单 2 089.87 万美元，汇入汇款 6.37 亿美元，汇出汇款 1.31 亿美元，海外融资 3.7 亿元。共签发银行承兑汇票 276 笔，承兑发生额 81 101 万元。为规避头寸和信贷规模紧张的现状，满足客户需求，分行积极发展表外融资业务，先后与澳门中行、新加坡中行、东京中行、卢森堡中行、加拿大丰业银行、三联东京日联银行等海内外金融机构合作，办理代付达 3500 万美元，人民币协议付款 1.5 亿元。大力发展中小企业贷款，以开展竞赛活动为契机，充分挖掘、筛选周边地域存量优势客户发放贷款、增加存款，扩大中间业务，培育新的利润增长点。发展零售贷款业务，加强与优质房地产开发商、汽车经销商以及其他第三方机构的合作，抢占市场和培育优质客户群，做好贷后管理和关注类贷款的催收工作，确保了零售贷款快速、健康、协调发展，提高了零售贷款产品在社会上的知名度和老百姓的认知度。

【中间业务】分行充分落实省行发展战略，以增收增效为目标，加强产品销售，不断优化中间业务收入结构，推动盈利模式转变，加快中间业务发展，提升整体经营效益。国际结算条线在巩固传统优势业务现有市场份额的同时，将“拓客户、扩规模、抢市场、提份额”作为工作重点，以提升国际结算业务市场竞争力为核心目标，实现了中间业务收入和利息收入较快增长。国内结算产品线坚持风险控制及效益优先的方针，提升传统业务收入、通过扩大客户基础拓宽国内结算收入来源，公司产品线实施全产品线营销，通过拓宽产品服务广度、加深对单一客户的渗透度等方式，

提高客户综合回报。以现有财务顾问服务为基础,积极探索提供与商业银行业务结合较为紧密的金融服务。银行卡条线继续坚持卡业务发展与风险防范并重、职责约束与机制激励并行原则,找准银行卡发展的突破口,创新工作措施,加大营销力度,使银行卡业务逐步驶入了发展的快车道。

【强化服务意识提高服务能力】全面落实网点销售流程导入的固化工作,坚持每日晨会夕会制度,认真做好“柜员七步曲”,用规范的服务流程约束员工日常的服务行为。成立文明优质服务检查小组,建立录像点评制度。实行一级管一级,上级管下级、柜长管对私员工的工作责任制,提高全行的综合服务意识,靠优质高效的综合服务,赢得客户,抢占市场,提高客户的满意度和忠诚度,促进各项业务的不断向前发展。

【加强授信资产管理】贯彻执行银监会颁布的“三个办法,一个指引”,提高风险意识,重视对政策、行业、客户和市场的研究,加强管理和内部控制,加强对授信资产授信执行、贷后管理等环节的执行力度,尤其加强了对关注类资产的监控,有效防范贷款向不良迁徙。继续加强“三道防线”建设,严格执行“双十禁”的要求,充分发挥内控委员会、事后监督和派入4525万元,实现拨备后利润2939万元。相继实现跨境人民币出口代付、出口商票融资、人民币外汇掉期、开办国内信用证、国内信用证卖方押汇等业务零的突破。信用卡、国际业务中间收入不断提升。

【多项指标超额完成】2012年,辽阳农行紧紧围绕辽阳市政府建设发展战略,以支持地方经济有效发展为己任,多渠道全方位筹措资金,争项目、争规模,大力发放贷款,支持城市经济发展。2012年,全行累计新投放各类贷款共20.68亿元,不仅为支持地方经济发展作出了卓越贡献,也实现了自身效益的稳步提升。

【服务“三农”工作】辽阳农行践行党中央、国务院赋予农业银行服务“三农”的重要使命,全力投身服务“三农”工作。截至2012年末,全行“三农”贷款余额10.13亿元,全年累计发放惠农卡18万张。

【安全运营】2012年,辽阳农行各项发展基础得到全面夯实,风险控制能力得到加强,实现全行稳健经营,可持续发展,全年实现安全运营无事故,持续推进了多层次培训和企业文化宣传、教育、推广和深植工作,队伍建设全面加强,党风廉政建设卓有成效,机关作风建设不断完善。2012年荣获“全国文明单位”荣誉称号。

驻业务经理的作用,狠抓内控制度执行和落实,加强督促和检查,防范各类案件和事故。

【加强监察、内控管理】在全辖机构开展了“三重一大”效能监察制度落实工作,提高了各级领导干部对开展“三重一大”决策制度落实的正确认识。加大稽核内控检查力度,加大检查范围和力度,及时排除案件风险隐患,开展了形式多样的反腐倡廉教育,利用传统教育和观看专题教育片等活动。做好“平安中行”创建活动工作。与各支行、市行各部门层层签订安全保卫工作“责任书”和消防安全“责任书”;监控中心外雇4名人员,对营业网点、ATM机实施周一至周五晚17时至次日早8时,休息日24小时监控,重点监控早晚款包接送、夜间ATM机使用情况,把安全保卫工作做到位。

(郭晓娜供稿)

中国农业银行辽阳分行

【概况】中国农业银行辽阳分行位于辽阳市中华大街一段67号,现有员工808人,共有对外营业机构35个。截至2012年末,各项存款余额77.31亿元,各项贷款余额52.23亿元,实现中间业务收入

(李文博供稿)

中国农业发展银行辽阳市分行

【概况】2012年,作为全市唯一一家政策性银行,农发行辽阳市分行认真贯彻落实国家关于经济金融及“三农”工作的大政方针,执行政策,履行职责,继续强化信贷支农,突出信贷支持新农村建设,切实防控信贷风险,全面加强队伍建设,取得了国际业务持续发展、贷款结构有效调整和不良贷款清收攻坚战的巨大胜利,全行业务经营呈现向好的态势。

【确保国家粮油收购政策的落实】辽阳农发行始终把粮油信贷工作作为立行之本,作为一项政治工作来抓。

“放好、早放、多放”,全力支持政府对粮食市场宏观调控。全年累计发放中央储备粮贷款16366万元,储备中央储备粮稻谷5201万公斤;累计发放地方储备粮贷款11925万元,储备市级储备粮油3649万公斤;为解决“卖难”问题,累计发放2011粮食年度粮食收购贷款4992万元,收购粮食2815万公斤。通过强化封闭管理制度,落实“五个关口、八个环节、十条底线”的管理要求,9月初在全省农发行系统率先

实现 2011 粮食年度粮食收购贷款本息“双结零”。

【推进社会主义新农村建设】按照“稳中求进”的工作总基调，辽阳农发行坚持贷款投向政府主导、社会关注、对民生有重大影响的项目，坚持办贷管贷标准，强化风险管控，新农村建设中长期贷款稳步推进、持续增长，贷款结构不断优化。全年累计投放中长期贷款 48 400 万元，收回 27 672 万元，没有出现逾期贷款，中长期贷款余额达到 105 972 万元，占比 27.34%，比年初增加 20 728 万元，增加 24.32 个百分点。中长期贷款余额是 2011 年的 1.24 倍，是 2010 年的 2.34 倍。年末，还有待投放的土地储备整理贷款项目 2 个、金额 43 000 万元。有力地促进了辽阳农业农村经济的发展。

【存款、中间业务成果丰硕】辽阳农发行按照年初确定的全年存款工作目标，持续加大存款和中间业务的组织力度。以发放新农村建设贷款为契机，积极协调银政关系，建立新型银企关系，并与其他商业银行和信用社互利合作，优势互补。通过高度重视组织到位、创新营销协调到位、至诚服务落实到位，采取“绿色通道”结算等方式，确保了存款、中间业务工作的顺利完成。到年末，各项存款余额达到 32 168 万元，比年初增加 11 511 万元；日均存款 25 763 万元，比年初增加 3 579 万元。实现中间业务收入 121 万元，同比增加 77 万元，其中国际结算业务收入 14 万元，实现国际业务结算量 4 374 万美元，创建行以来新高。

【不良贷款清收成效显著】由于历史原因，辽阳农发行不良贷款清收工作具有长期性、艰巨性、复杂性，清收难度极大。辽阳农发行始终把清收存量不良贷款工作摆在最突出的位置，号召全行干部职工要以更加坚定的信心、更加坚决的态度、更加有力的举措推进清收工作，坚定不移把清收不良贷款工作进行到底。同时，请政府动用行政手段帮助清收。经过全行上下艰辛的努力，到年末，全年累计现金清收不良贷款 52 132 万元，其中全额收回富虹集团不良贷款 45 980 万元，收回其他企业不良贷款 6 152 万元。辽阳农发行 52 132 万元不良贷款问题的解决，既保证了国家信贷资金安全，也为今后业务发展减轻了压力。

【业务经营指标同比全面提升】2012 年末，全行各项贷款余额 387 625 万元，比年初下降 46 830 万元；实现账面利润同比减亏 4 155 万元，超额完成省行下达的利润计划。人均利润同比增加 41 万元，资产利润率同比增加 1.53 个百分点，地方承担利息收回率同比增加 3.20 个百分点，不良贷款余额比年初下降 66 045 万元，不良贷款比率比年初下降 11.52 个百分点，各项存款日均余额同比增加 32 万元/人，中间业务收入同

比增加 83 万元。

【基础管理、运营管理扎实推进】辽阳农发行着重加强粮油库存及回笼资金监管，盯住土地和抵押物，化解贷款潜在风险；强化客户经理工作日志管理，实行周、月情况报告制度。通过“信贷财会业务学习月”活动，提升员工准确把握政策制度的能力和水平。按季按月均衡实施资金计划，资金计划得到有效落实。严肃财经纪律，严格执行各项财务管理制度，财务会计管理不断加强。开展内外部审计部门检查问题的整改落实，检查监督得到进一步强化。加强系统维护，着力防范风险事故，信息科技工作状况得到明显改善。加大案件防控和安全保卫力度，实现全年安全保卫无事故。

【监察保卫工作有序开展】辽阳农发行紧紧围绕反腐倡廉这一工作中心，加大案件防控和安全保卫力度，全力保障各项工作有序开展。一是强化反腐倡廉教育，落实党风廉政建设责任。制定实施《辽阳市分行 2012 年反腐倡廉教育工作计划》，落实“一岗双责”制，把党风廉政建设纳入目标管理。二是加大案件防控力度，强化信访维稳工作。层层签订《预防案件事故责任书》，成立案件防控工作领导小组、信访维稳工作领导小组，推选出 20 名兼职矛盾纠纷排查人员，落实案件防控工作联席会议制度，对辖内四家营业机构风险排查中发现的问题，进行了整改。三是开展年度员工思想动态调查。分行党委成员通过与员工谈心、座谈、思想分析等多种方式，听取并收集意见和建议，及时进行有针对性的疏导。四是开展执法监察，大力开展行风建设工作。通过不规范经营专项整治、防范和打击非法集资专项活动，落实“三项谈话”、银监会禁止性规定，对个别县级支行存在的问题进行了整改。

（金玉龙供稿）

中国建设银行辽阳市分行

【全口径存款突破百亿大关】全口径存款日均余额成功突破百亿大关，各项存款日均余额 100.09 亿元，新增列同业第二位。其中，个人日均存款余额 62.05 亿元，当地同业新增排名第一位。

【贷款投放跨越式增长】2012 年各项贷款时点余额 69.2 亿元，各项贷款和非贴贷款新增均排名小辽第二，贷款新增当地同业四行排名第一位。其中，小企业非贴贷款余额 10.6 亿元，小辽排名第二。个人贷款余额 14.91 亿元，小辽排名第一，个人贷款余额占比和新增均在当地同业四行中排名第一位。

【中间业务再创新高】实现中间业务净收入 11 233 万

元,余额排名小辽宁第四位,同比新增排名小辽宁第二位。同业占比 31.59%,在当地同业中,收入总额和同业占比均是第一位。

【提升内部管理】全年实现账面利润 21 012 万元,新增位次小辽宁排名第一。当地同业排名第 10。贷款收益率 6.89%,净利息收益率 2.75%,资产净收益率 1.23%。公司机构客户产品覆盖度 3.24,小辽宁排名第一。个人条线客户产品覆盖度 3.63,小辽宁排名第一。不良贷款比年初下降 1 237 万元,不良贷款率比年初下降 0.67 个百分点,不良额及不良率实现“双降”。员工平均工资增幅 14.43%,实现了无重大风险事故和案件的发生,确保了全年安全营运无事故。



2012 年表彰先进暨迎春晚会

【举行了 2012 年表彰先进暨迎春晚会】2 月 3 日晚,在金碧辉煌的辽阳电视台演播大厅,由分行工会主办的建行辽阳分行 2012 年表彰先进暨迎春晚会隆重举行。省行企划部和系统工会的领导、分行领导班子成员、离退休老干部代表及全行员工应邀参加了晚会。

【召开了 2012 年工作会议】2 月 14 日,辽阳分行召开 2012 年工作会议,贯彻落实省行工作会议精神。分行行长李日辉作了《加快发展做大总量 提升发展质量推进精细管理促进各项业务发展 再上新台阶》的主题报告,明确了分行 2012 年的工作目标和思路,安排部署 2012 年主要工作。

【7 亿元综合授信方案获得批复】2 月 27 日,在省行国际业务部、机构业务部、票据中心等相关部门的支持和指导下,为当地同业最强的金融机构——辽阳银行股份有限公司办理 7 亿元综合授信方案获得批复。此次授信业务的成功办理不仅填补了对同业客户授信业务的空白,而且也为分行今后的业务发展开辟了新路径,拓展了新的业务增长点。

【办理银行承兑汇票贴现 5.7 亿元】在省行票据中心的帮助指导下,在分行公司业务部票据团队和营业部

积极配合下,分行于 3 月 6 日为辽阳银行股份有限公司办理银行承兑汇票贴现 5.7 亿元。此项业务的成功办理,不仅填补了办理辽阳银行出具的银行承兑汇票贴现业务的空白,而且提前超额完成分行一季度票据贴现业务计划,实现了分行票据贴现业务旺季营销“开门红”。分行成功营销东亚银行沈阳分行 14 天同业定期存款 2 亿元,实现了分行一季度同业存款旺季营销开门红。

【发放了省分行系统首笔“财富贷”】辽阳分行向两位私人银行客户发放个人信用贷款 290 万元,成为省分行系统首笔“财富贷”。此次“财富贷”个人信用贷款的成功发放为培养高端客户,提高高端客户的忠诚度奠定了坚实的基础。辽阳分行个人贷款余额达 122074 万元,当年实现放款 42585 万元,当年实现新增 36249 万元。是辽阳分行个人资产业务发展过程中的一个里程碑。

【办理了全省首笔跨境人民币保函业务】5 月下旬,为辽宁易发式电气设备有限公司办理了全省首笔跨境人民币保函业务,此业务填补了分行跨境人民币保函业务的空白,实现了跨境人民币业务的产品创新。6 月,为辽阳钢管有限公司办理第一笔跨境“结汇盈”业务,该笔业务结汇价格优于境内结汇价格近 20 个基点,实现跨境人民币结算量 320 余万元,填补了分行该产品的业务空白,实现了国际业务的又一次产品创新。

【举行了体育比赛】7 月 14 日举办了“建行辽阳分行 2012 年游泳比赛”。于 7 月 18 日在市一高中羽毛球训练馆举办了“2012 年全行职工羽毛球比赛”,通过各种比赛全面提升职工身体素质,以使大家形成健康的工作及生活方式,从而推动全行各项工作目标的顺利实现和发展。

【慰问 39 集团军装备部战绩处】7 月 19 日,辽阳分行李日辉行长带领行领导班子部分成员、相关部室及基层行负责人一行 7 人到 39 集团军装备部战绩处进行慰问。装备部副部长冷玉明接见了行领导,并安排行领导参观了 39 集团军军史馆,倾听了讲解员对我国军队风雨经历的讲解。参观活动结束后,行领导与部队官兵在 39 集团军军营大厦举行了军队与地方联谊活动。

【举办了“军银情鱼水谊”联欢晚会】7 月 31 日晚,在中国人民解放军建军 85 周年来临前夕,辽阳分行走进解放军 201 医院,与院方联合举办“军银情鱼水谊”联欢晚会。辽阳分行领导班子全体成员和员工代表与

解放军 201 医院的领导、官兵及家属 300 多 人欢聚一堂，共同欢度“八一”建军节。此次活动，



7 月 20 日慰问 39 集团军装备部战绩处



联欢会(一)

增进了建行与军警客户的友谊，为进一步推动军银 合作与业务发展起到了积极作用。



联欢会(二)



联欢会(三)



7月31日与二〇一医院联合举办“军民情鱼水谊”联欢晚会(四)

【办理了4亿元定向保理业务】辽宁忠旺集团有限公司作为建行重点营销客户，其上下游客户一直是分行关注焦点，8月14日，在总行项目开发中心的大力支持下，省行公司部、资金结算部、审批部、市行电子银行部全力配合，成功为辽宁忠旺集团有限公司的优质上游客户——深圳景天勤业商贸有限公司办理定向保理业务4亿元，收取中间业务手续费70余万元，使深圳景天勤业商贸有限公司在辽阳行的定向保理余额

元，有效地提升了辽阳行在当地同业市场的竞争力，密切了银企合作关系，进一步增强了客户的满意度和忠诚度。

【慰问受灾员工家属】8月16日，受分行党委委托，辽阳分行工会、营运管理部和个人金融部负责人一同前往辽阳县下达河、河栏镇麻屯乡，为在8月4日受强降雨影响遭遇洪涝灾害的员工曹恩慧、黄勇的家中送去慰问品和慰问金并进行安慰和鼓励。

【首次实现对辽阳市第二人民医院流动资金3000万元的额度授信】8月21日，公司部在省行机构部、审批部的大力支持及市行营业部全力配合下，首次成功实现对辽阳市第二人民医院流动资金3000万元的额度授信。此次授信业务的成功办理不仅填补了辽阳行对医院类机构客户授信业务的空白，也为今后的深入合作打下了良好的基础。【举办了点钞技能比赛】为进一步提高广大员工实际操作技能和点钞的专业水平，推动群众性岗位技术练兵活动的开展，为客户提供准确、快捷的优质服务，8月28日至29日举办了辽阳分行2012年点钞技能比赛，本次比赛有88名办理现金业务的前台柜员报名参加，比赛包括单指单张和机器点钞两个项目。

达到12.684亿【开展了两期大学生新员工培训】为提高大学生新员工的业务水平，给他们提供一个展示自



8月25日—29日辽阳分行2012年点钞技能比赛

我的舞台，同时也为探索员工教育的新模式，9月11日、12日，市分行人力资源部联合信用卡中心、电子银行与信息技术部，在弓长岭区开展了两期大学生新员工培训。共60多名近两年来入行的大学生员工参加了培训。

【发放了信用证项下打包贷款1300万元】9月19日，成功为辽阳钢管有限公司发放了信用证项下

打包贷款 1300 万元, 实现了本年度信用证项下打包贷款业务零的突破, 进一步提升了信贷产品的覆盖度。

团队



9 月 22 日, “喜迎十八大亲近自然和谐发展”团队建设活动

【开展了以“喜迎十八大亲近自然和谐发展”为主题的团队建设活动】9 月 24 日, 为进一步增强分行团队凝聚力, 积极营造团结协作的工作氛围, 分行人力资源部组织开展了以“喜迎十八大 亲近自然 和谐发展”为主题的团队建设活动。分行领导班子、部分中层干部及网点经理一行 50 余人来到了以“层林尽染五彩花山”而名扬天下的本溪老边沟景区。

【开展“送温暖、献爱心”主题活动】10 月 12 日, 分行团委组织部分青年志愿者到地处偏僻的王家村小学开展“送温暖、献爱心”主题活动。

【分批接待了参加私人银行签约客户中秋之旅的高端客户】10 月 10 日至 12 日, 辽阳分行行行李日辉、副行长王晓华分批接待了参加私人银行签约客户中秋之旅的高端客户。就建行的服务、产品、企业文化进行了充分的沟通和交流, 对私人银行业务的发展进行了深入的探讨。

【到辽宁忠旺集团参观、调研】10 月 27 日、28 日, 省分行副行长陈宝东、总行授信管理部二级审批人陈林峰、栗红保一行来辽阳行调研, 并陪同陈行长及总行专职审批人到辽宁忠旺集团参观、调研, 就企业经营发展战略、企业市场定位、产品研发等方面听取了辽宁忠旺集团副总经理王冠儒的介绍, 省分行公司业务部柳旭总经理及省分行公司业务部唐浩、李硕陪同前往。

【开展了“服务质量是我们的核心竞争力”主题演讲比赛活动】为深入推进优质文明服务工作, 在全行员工中强化“以客户为中心”的服务理念, 激发广



10 月 27 日—28 日陪同省行陈宝东副行长及总行专职审批人到辽宁忠旺集团参观调研

大员工提高服务品质和客户满意度的工作热情，营造人人“争当服务明星，争创一流业绩”的氛围，辽阳分行工会在10月26日开展了“服务质量是我们的核心竞争力”主题演讲比赛活动。



10月26日，“服务质量是我们的核心竞争力”主题演讲比赛

【进行了安全员消防知识培训和办公楼防火演练】

11月8日下午1点30分，辽阳分行为喜迎党的十八大胜利召开，配合市消防局“11·9”消防日宣传活动，进行了安全员消防知识培训和办公楼防火演练。按照疏散要求，人员有序地撤离了办公楼，通过这次防火演练锻炼了消防安全员队伍，提高了全行员工的防火意



11月7日，安全员消防知识培训



11月7日，办公楼防火演练

识和处理突发事件的能力，真正达到了演练的目的。演练结束，纪检书记高搏骏同志对这次的防火演练进行了点评。

【对五星级网点灯塔支行进行考核验收】11月12日，总行五星级网点验收组到达辽阳分行，对辽阳分行今年申报的五星级网点灯塔支行进行考核验收，同时对首批五星级网点辽阳分行营业部进行复检。李绍岩副行长带领个金部相关人员陪同总行验收组现场检查；



11月12日，总行五星级网点灯塔支行验收和营业部复检

11月9日，辽阳分行召开“全员营销成果共享”主题

【召开“全员营销成果共享”主题营销活动动员



11月9日，“全员营销成果共享”动员会

营销活动动员会,行领导班子、中层以上干部、网点经理及纪检监察特派员参加了会议。会上,分行行长李日辉就此次主题营销活动及年末工作进行了具体部署。

【办理定向保理预付款 15 亿元,实现中间业务收入 1350 万元】12 月 3 日至 11 日,辽阳分行以优质核心企业辽宁忠旺集团有限公司作为切入点,通过高层营销,分别为该核心企业的三个主要上游客户:深圳景天勤业商贸有限公司、上海鑫抚源国际贸易有限公司、北京成旺人和商贸有限公司办理定向保理预付款 15 亿元,实现中间业务收入 1350 万元,为圆满完成年末相关工作打下了坚实基础。

【小企业贷款余额突破 10 亿元大关】12 月 11 日,辽阳分行小企业贷款余额达到 10.37 亿元,突破 10 亿元大关,小企业信贷客户数量达到 100 户,成为今年全省第四家小企业贷款余额突破 10 亿元的二级行。

【成功营销辽发投资担保有限公司】12 月 20 日,市分行李日辉行长与辽发投资担保有限公司王刚董事长在市行八楼会议室正式签署双方合作协议。合作有效期一年,合作期内该公司在辽阳行最高担保限额为 15000 万元,单户单笔小企业贷款最高额度 1500 万元。



12 月 20 日,李日辉行长与辽发投资担保有限公司董事长签署双方合作协议

(王官芬供稿)

交通银行辽阳市分行

【概况】2012 年,辽阳分行在省分行党委的正确领导下,全面加强党委学风、作风、能力及廉政建设,充分发挥党委、班子的核心领导作用,积极弘扬以“拼搏进取、责任立业、创新超越”为核心的交行精神,

加强自身企业文化建设。分行紧紧围绕总行“稳发展、促转型、控风险、抓改革、增效益”的工作主线,继续实施“两化一行”既定战略,积极推进“二次改革”项目,落实“跑赢大市,争先进位”工作要求,着力推进转型发展,着力深化机制改革,着力提升服务创新水平,着力加强干部队伍建设,处理好业务稳健发展、结构调整和风险管控的关系,努力实现规模、质量与效益的均衡发展规划,依据经营成果和市场情况,积极调整经营策略、资源配置,努力拓展业务,夯实发展基础,截至 2012 年年末,经营业绩取得了历史性的突破:本外币存款余额为 56.77 亿元,较上年增加 31.74

亿元,增幅为 126.81%;本外币贷款余额为 50.78 亿元,较上年增加 23.36 亿元,增幅为 85.19%;中间业务收入 1739 万元,较上年增加 596 万元,增幅为 52.14%;实现经营利润 7912 万元,较上年增加 2697 万元,增幅为 51.72%,不良贷款占比降至 0.02%,资产质量保持较高水平。

【国际业务】一是依托核心客户做大做强公司业务,提前实现负债业务“倍增计划”,国际结算及中收再成亮点。紧紧围绕核心客户忠旺集团开展营销,在为其新增综合授信 10 亿元的基础上,对其上下游客户进行高位营销,提供特色金融服务方案,创造了良好的综合效益,其中,累计综合授信 6.95 亿美元,新增对公存款 29.3 亿元,实现国际结算 6 亿美元、国际中收 959 万元、贸易金融 2.35 亿美元,分别完成全年计划的 128%、343%、940%,不仅提前实现负债业务倍增,而且国际结算及中收再次成为经营亮点。二是积极推进新项目、储备新客户。将辽阳市亿元以上重点建设项目及纳税 500 强企业实施名单式管理,对符合总行授信政策的重点项目和客户进行精准营销。截至 2012 年年末,已储备客户 16 户,拟授信额度 26 亿元。三是做好存量客户的稳定与维护。针对存量客户,根据其资产负债、现金流、同业授信情况和未来的市场前景,综合分析其财务和非财务因素,适度给予调整授信额度。

【个金、零贷业务】分行细化条线考核与激励,以丰富客户的金融资产和使用辽阳行的多种结算工具为目的,密切客户同银行的业务合作与信赖。一是充分调动员工的积极性,重点营销交银客户,联动手机银行和双币卡。制订营销方案和行动计划,截至 2012 年年末,达标交银客户净增 850 户、手机银行新增 1721 户、贷记卡客户净增 2029 户,分别完成年度计划的 121.43%、114.73%、101.48%。二是利用家易通和 POS 等结 算机

具展开营销,积极走进佟二堡、小北河袜业 园区、欧亚达等市场,截至 2012 年年末,家易通 商户新增 300 户、POS 商户新增 109 户,分别完成 年度计划的 100%、137.5%。三是利用春节、中秋 等传统节日,开展客户走访、大型座谈、沙龙讲 座、鉴赏会等活动,加强同客户的沟通,宣讲交 通银行的服务理念、金融产品,取得客户的信任 和支持。四是个贷业务逆势而上,在 房地产交易 低迷的情况下,抓住秋季房交会的机遇,主动出 击,接卷 300 多份,放款 1 亿元。截至 2012 年 年末,个贷余额 8.5 亿元,当年累计投放 3.6 亿元, 增量为 1.98 亿元,个贷增量在省辖行排第一名。

【授信、风险条线】一是加强授信基础管理工 作,在符合国家宏观调控和总分行信贷政策的基 础上,严把授信准入关口,注重贷前调查,严格 贷款审查、放款审查和贷后管理工作。二是按照 内外审计要点进行全面自查,加大检查整改力 度。以人民银行、银监局、审计署、东北审计 部、省分行各条线检查为契机,针对检查出的问 题,切实厘清业务操作和管理流程,把全行业务 捋顺到正确的发展轨道,规范操作,明确人员 的职责分工,举一反三,强化执行,通过多种形 式,加强风险理念的传导,切实提高队伍整体素 质。三是积极落实风险排查,加强风险管理。面 对经济的下行风险,实行风险关口前移,加强贷后 管理检查,财务与非财务信息并重,确保全年无新 增不良贷款。

【营运内控管理】坚持“责任立业、助力发展”, 以优化服务为抓手,助力转型,确保营运安全。通 过建章建制、自查与培训相结合、开展专题讨论、 树立服务明星典型等多种方式和措施,提升了服务 质量,改善了内控环境,提高了履职和风险控制能 力。2012 年营运条线的评级由 B 级升级为 B+。

【服务质量管理】一是成立服务质量提升领导小 组,由行长任组长,指派专人检查辅导工作;二 是完善硬件设施,按照相关服务标准,及时完善 设施,提供高效便利的服务;三是强化考核,加 大检查力度,制定三部考核办法,进行每月评选 服务明星活动。通过一系列举措,全行服务质量 得到了质的提升,客户满意度进一步提高。

【人力资源管理】人力资源管理工作紧紧围绕全 行工作中心,较好地完成了员工录用、职位管 理、薪酬管理和教育培训等工作,为全行业务发 展适时提供了人力资源支持,保证了业务发展对 人力资源需求。一是增强支行的综合竞争力。营 业部、辽化支行按照综合型网点框架配备了对 公、零贷客户经理,其他支行充实零贷客户经 理,提升网点营销人员,逐步完善支行

服务功 能,增强竞争力。二是牵头组织全行员工 的培训 工作。三是加强员工的录用和解除管理工作。四 是严格执行员工岗位交流及强制休假的有关规 定。全行会计岗位人员的交流率达到了 100%、强 制休假率达到了 100%、年休假率达到 85%以上。

【行政后勤管理】一是完成了办公楼和食堂工程 审计工作。二是加强房屋、自助设备、办公设备 等固定资产的管理,做好维护及盘点工作。三是 按总省行集中采购招标要求,完成宣传用品、办 公用品等的采购工作。四是加强食堂和车辆管理 工作。五是做好内外部大型综合性审计检查的接 待工作。

【预算财务管理】一是结合辽阳分行实际,及时 制定出台了辽阳分行各项考核办法。二是修订了 分行财审会管理办法,提高财审会的工作效率、 发挥其审查、审议作用。三是加强集中招标管 理,明确招标小组成员和管理办法,为分行节约 资源贡献了力量。

【信息技术】一是做好设备的巡检巡查工作,认 真梳理各系统的应急预案,排查风险隐患,发现 问题,及时解决,确保“零事故”。二是做好设备 维修商管理工作,规范设备维修流程,进一步节 约电子设备维修费用。三是按季度及时变更各应 用系统密码信封内容;按季度及时更新网络设备 配置备份,并上传省行异地存放。

【安全保卫】加强制度建设、强化落实安全措 施,并坚持检查整改制度。加强安全教育培训, 在制定预案的基础上组织实际演练,提高员工应 对突发事件能力。

(交行办公室供稿)

辽阳银行

【概况】2012 年,是辽阳银行经营发展取得历史 性突破的一年。截至年末,全行总资产(按合并 报表计算)604.97 亿元,较年初增加 160.17 亿元, 增长 36.01%;各项存款余额 531.2 亿元,较年初增 加 138.65 亿元,增长 35.32%;贷款余额 279.33 亿 元,较年初增加 47.17 亿元,增长 20.32%。三项指 标均创历史新高,是辽阳银行发展史上规模增长 最高、最快的一年。实现营业收入(按合并报表 计算)17.37 亿元,较上年增加 3.51 亿元,增长 25.32%;净利润 6.29 亿元,较上年增加 1.19 亿 元,增长 23.33%;缴纳各种税金 3.65 亿元,较上 年增加 0.59 亿元,增长 19.14%;收息率达到 100%。经济效益持续增长,盈利能力不断提高。资本充足率 13.3%,核心资本充足 率 11.27%,流动 性比率 59.29%,动态拨备率 3.31%,拨备覆 盖率 429.12%,资本利润率 15.48%,资产利润率 1.19%,不 良贷款率 0.77%。全年无重大差错事 故。

在沈阳、鞍山、葫芦岛、营口等地区设有分、支行 54 家及控股村镇银行 3 家，从业人员 1158 人。

【监管评级连续两年保持二级】2012 年 4 月，经中国银监会评定，辽阳银行 2011 年监管评级为二级，继 2010 年后连续两年被评为二级。监管评级是银监会对银行机构综合实力和水平的综合评价，是对金融机构最重要、最权威的评价，其比例控制及考核和评定是非常严格的。二级是目前全国城商行中的最高级别。

【综合实力同业排名不断提升】经全球权威机构英国《银行家》杂志评定排名，2012 年辽阳银行在全国银行业排名进入 100 强，位列 80 名，在全球银行业排名进入 1000 强，位列 762 名。英国《银行家》创刊于 1926 年，其著名的全球 1000 家银行排名一直被视为评估各家银行综合实力的指标，受到全球业界的肯定。

【“双 80”进程目标加速推进】2012 年，辽阳银行根据“双 80”市场目标，进一步做好中小微企业和个人金融服务工作。全年新增小微企业客户 328 户，投放信贷资金 4.43 亿元，网点抵押贷款 629 户，贷款余额 19.25 亿元，个人按揭贷款、公务员消费贷款 3092 万元，下岗再就业贷款 2675 万元。服务市民和服务中小微企业客户覆盖率达到 74.64% 和 71.88%，分别较上年提升 4.58 个和 6.95 个百分点，“双 80”目标有望提前实现。

【区域化战略得到凸显，品牌影响力逐步加大】截至 2012 年末，辽阳银行沈阳分行存款余额达到 108.07 亿元，较年初增加 46.42 亿元；完成了沈阳分行迁址工作，和平支行、沈河支行、铁西支行获银监会批准开业。至此，沈阳地区共有分行一家，支行三家。葫芦岛分行、鞍山分行分别于 12 月 19 日和 12 月 26 日正式对外挂牌营业，年末存款分别达到 4.43 亿元和 1.59 亿元；年末域外分行存款增量占全行新增存款的 37.82%，成为存款新的增长亮点。辽阳银行区域化战略得到凸显，品牌影响力逐步加大。

【资本市场信誉度稳步提升资本构成进一步优化】2012 年，辽阳银行通过发行 10 年期次级债券，募集资金 4.4 亿元，全行资本净额达到 51.6 亿元，积极拓展资本补充渠道，启动新一期次级债发行申报工作，辽阳银行主体长期信用等级和拟发次级债券信用等级提升至 AA- 和 A+，在资本市场信誉度得到稳步提升。

和对接，使全行科技支撑能力迈上了新的台阶。两地三中心建设取得新进展，异地灾备中心在沈阳建成投入使用，同城灾备中心项目已全面启动，灾备等级均达到或高于监管要求。公务卡、理财业务等新业务系统研发促进了全行各项业务发展。

(赵智供稿)

辽宁省农村信用社联合社辽阳办事处

【概述】辽宁省农村信用社联合社辽阳办事处下辖 5

年，辽阳银行资本覆盖能力和抵御风险能力得到有效增强。继续保持股本溢价发行，募集资金 4.4 亿元，全行资本净额达到 51.6 亿元，积极拓展资本补充渠道，启动新一期次级债发行申报工作，辽阳银行主体长期信用等级和拟发次级债券信用等级提升至 AA- 和 A+，在资本市场信誉度得到稳步提升。

【引进三所进场辅导打造上市银行标准的进程加速推进】2012 年，辽阳银行按照“三年打造上市银行标准”的目标，全面启动上市准备工作，先后引进证券和律师、会计师事务所进场辅导，打造上市银行标准的进程加速推进。

【在全国同业中率先开通境内外币支付业务】2012 年 12 月 7 日，辽阳银行境内外币支付系统正式开通，成为省内城商行中第二家、全国城商行中第十家加入该系统的银行，标志着辽阳行的外汇业务管理与服务又迈上了一个新台阶。境内外币支付系统主要用于国内各银行间在中国境内外币的清算汇划。随着中国在世界上的经济地位不断攀升，人民币与外币使用日益融合，中国在境内用外币支付清算、中国境外用人民币支付清算已成为必然趋势。在这种大的背景下，辽阳银行的外汇业务量迅速扩大，业务品种不断增加，业务需求不断增强，加入中国境内外币支付系统也随之提到议事日程上来。辽阳银行申请加入该系统，2012 年在筹备过程中，在中国人民银行总行、沈阳分行、辽阳中心支行及代理结算行的大力支持下，辽阳银行的境内外币支付系统终于成功开通运行。此项业务的成功开通，不仅节省了国际业务人力成本和清算费用，也方便了企业客户，更重要的是外汇业务又多了一条支付渠道，使辽阳银行国际业务的服务功能更加全面和完善。

【核心系统全面升级科技支撑保障能力显著提高】历时 8 个月的紧张工作，2012 年 9 月 21 日，辽阳银行全面完成核心业务系统升级，并且有 40 余项外围系统顺利实现了与核心系统的同步升级。辽阳银行是家独立法人的县级联社，47 家基层信用社，全市共 95 个营业网点，1336 名在岗员工，是辽阳市营业网点最多、从业人员最多、服务覆盖面最广的农村金融机构。截至 2012 年末，资产总额 215 亿元，各项存款余额 143 亿元，各项贷款余额 100.2 亿元。存、贷款规模在辽阳市银行业金融机构中均排名第二位。

【推进精品网点建设工程】结合辽阳市行政区划调整情况，统筹考虑全市农村信用社整体网点布局，突出树立形象、扩大规模、提高综合竞争力和影响力，以有效应对未来激烈的市场竞争，全年共完成营业机构

升格 1 家、整合降格 5 家，完成 迁址 5 家，更名 7 家，实现了网均存款余额 1.5 亿 元，全省排名第二位。

【履行社会责任做好各项代发工作】完成粮食直 补近 30 万笔、1.5 亿元的代发工作，采取批量导 入、集中代发的模式保证了代发工作的时效性和 准确性；突出便民二字，做好代理公交卡充值业 务。为实现经济效益和社会效益的双丰收，今年 新增加了公交卡充值网点 3 家，总数达到 11 家， 共实现充值 74.2 万笔，充值金额 3548 万元，实现 手续费收入 28.4 万元。实现了代理非 税收入业务 零突破，成功搭建了与市财政局信息中心代理非 税收入数据传输专线，辽阳县联社已率先开通了 代理非税收入业务，为其他联社开通此项业务打 下良好开端。

【金融 IC 借记卡成功上线】配合省联社顺利实现 金融 IC 借记卡在辽阳试点成功上线，标志着全省 农信系统银行卡推广应用进入了 “芯” 时代，对 拓展业务、加速发展具有里程碑式的意义。

【服务三农，做好春耕备耕生产信贷服务】坚持 做好春耕备耕生产信贷服务工作，做到“四个 早、五优先”，即：早调查、早部署、早投放、早 受益；农户购买良种、化肥等农业生产资料贷款 优先满足，抗旱生产资金优先支持，种植农业生 产资金优先发放，农业产业项目资金优先安排， 特色农业项目资金优先提供。今年共发放春耕备 耕贷款 23466 户、6.9 亿元。

【做实信贷资产十级分类工作】为全面动态反映 信贷资产质量，按照辽宁省农村信用社联合社的 部署，2012 年末前顺利完成了辽阳市农村信用社 存量贷款的十级分类系统列账工作，能够对信贷 资产质量风险状况做出及时、准确、真实的评 价。十级调整后不良贷款余额 8.99 亿元，较年初 仅增加 1.39 亿元，不良贷款率 &98%，排名全省前 列。

【加大对佟二堡地区信贷投放力度】辽阳办事处 在灯塔佟二堡信用社召开了专题投放现场会，推 出了加强管理、防范风险的新举措，提出了“从 现有优质客户中优中选优，实行服务、利率、期 限、额度等差别化管理；继续挖掘和营销产品销 售好、店面数量多、资产质量优良的客户；从营 销、审查、审批等各个层面建立起合规操作和合 规经营氛围；对于有成绩的人员要给予奖励，调 动营销的积极性”等意见。通过辽阳办事处的大 力推动，佟二堡地区投放增量明显，2012 年累 计 投放农户贷款达 6.39 亿元。

【试行“飞检”常态化，全面防控经营风险】2012 年 稽核工作以促进合规经营和防控经营风险 为 宗旨，根据辖内实际情况加大了对重点领域和 关键环节的监督

检查，并试行实施了突击“飞 检”常态化制度，检查内容涵盖储蓄柜台日常业 务操作、挂失业务操作、重要空白凭证、账户管 理、大额资金汇划、专用印章、授权管理等操作 环节的各个方面。通过密集“飞行检查”频率， 及时发现了风险隐患，堵塞了漏洞，提出了整改 建议，制定了整改措施，落实了整改要求，对问 题责任人给予经济处罚，起到了警示和震慑作 用，有效促进了全系统合规经营和合规操作意识 的提升。

【筑牢案件防控思想防线】5 月 24 日，辽阳办事 处组织全辖基层信用社主任以上高管人员赴灯塔 锦子监狱开展了警示教育现场会，与会人员观看 了警示教育片，参观了在押犯人的劳动改造区和 生活区，听取了两名在押犯人的现身说法，使全 体与会人员受到强烈震撼，达到警示教育目的。

【抗洪救灾工作】受 8 月 4 日台风“达维”突袭辽 阳影响，位于辽阳县东部山区的部分农村信用社 营业室进水，部分员工家庭抗灾。获悉灾情，辽 阳办事处领导迅速部署防汛抗灾工作，在道路畅 通后第一时间赶赴受灾现场靠前指挥，并立即着 手组织捐款捐物活动，慰问受灾员工；市县两级 领导班子共同走访受灾农户，实地查看受灾情 况，为下步灾后重建提供金融支持做好准备。辽 阳办事处和辽阳县农村信用合作联社制定了对受 灾农户暂缓回收贷款本金和利息、延长贷款使用 期限等救助办法，为受灾农户开通贷款绿色通 道，全 力支持灾后重建。

【加强企业文化建设】辽阳办事处注重将企业文 化建设灌注到日常工作的点点滴滴，增强员工归 属感和集体荣誉感。一是 2012 年 6 月参加辽阳市 机关干部职工羽毛球比赛，获得男子团体第七 名，办事处获优秀组织奖；二是辽阳市农村信用 社工会举办了首届乒乓球比赛暨优秀选手选拔 赛，通过比赛胜出的选手代表辽阳市农村信用 社 参加全省农信系统乒乓球比赛，获得了女子 单项 第一名和女子团体第三名；三是推荐优秀 人才参 加全省农信系统诗歌朗诵比赛，获得了第 一 名；四是参加辽阳市财贸金融系统职工首届乒 乓球比赛，获得男子团体第一名。通过开展以上 各 类活动，创造了良好的人文环境，传承了质朴 的 农信情怀，深化了家园理念，增强了广大员工 对 农信事业的依附感和关切度。

【为后进村经济发展提速】按照省委组织部和辽 宁省农村信用社联合社的统一部署，通过党组 织 建设和农村金融服务的效结合，促进后进村的 转 化。一是保证规模、应贷尽贷，加大对后进村农 户 发展种植业、养

殖业、农事企业的支持力度；二是创新产品，全面推行林权抵押、农业设施抵押、扶贫贴息、巾帼致富、道德信贷、农民专业合作社贷款、农机具等贷款品种，有效满足后进村多种资金需求；三是提高农户贷款额度、延长农户贷款期限、实行农户贷款利率优惠和“零贷整还”、“整贷零还”的灵活还贷方式等惠农政策，确保后进村农户贷款得实惠；四是优化金融服务，采取上门服务、现场办公、一站式服务等多种措施，切实简化了贷款手续。实行了“重点帮扶、包点包片”制度，向后进村派驻驻村信贷员，实行贴身式服务，每名信贷员帮扶3~5户农户发展生产，为后进村提供全方位的金融服务。2012年度，农村信用社已累计向后进村投放贷款8720万元。辽阳县农村信用合作联社因支持后进村金融服务成效显著，受到市、县政府肯定，其工作经验介绍在省委后进村党组织整顿建设工作专刊上发表。

【产权制度改革】辽阳县农村信用合作联社于2012年8月正式启动了辽阳辽东农村商业银行筹建工作，于2012年年末前完成了清产核资、增资扩股、建章立制、验收整改和材料申报，中国银行业监督管理委员会已正式受理了辽阳辽东农村商业银行筹建申报材料，反馈良好，标志着辽阳市农村信用社拉开了新一轮产权制度改革的序幕。

(邹菲供稿)

保险行业

【概况】辽阳市共有保险主体机构28家(其中包括保监局2012年批准开业的浙商财险、国华人寿两家公司)，分支机构64家。其中，财险公司主体16家，分支机构27家；人身险公司主体12家，分支机构37家。保险从业人员6872人，其中，财险从业人员1674人，人身险从业人员3524人。全市实现保费收入18亿元，同比下降0.84%；其中，财产险公司实现保费收入75258万元(同比增长3.08%)，占全市总保费收入的42%；人身险公司保费收入104393万元(同比下降3.51%)，占全市总保费收入的58%。赔付支出。产、寿险赔付款总支出7亿元。其中，财产险赔款支出4.3亿元，赔付率为57.71%，较去年同期上升29.14%；人身险赔付款2.7亿元，较去年同期下降7.5%。全行业共上缴税金10755万元；全市保险深度为1.8%，保险密度为973元。

【财险市场自律多措并举】对现行的自律公约进行了清理，完善了商业车险手续费执行标准及2吨以上货车承保标准；制定印发了《辽阳市机动车辆保险自律惩戒办法》，共开展车险自律季度检查3次、随机抽查4次，共检查15家财险会员公司主体，涉及5区两县全部经营机构。

【开展车险理赔服务测试】全年共开展3次车险现场服务测试。在测试现场，还邀请新闻媒体、交警部门、消协、社会大众参与；并将测试结果向全行业公布，辽阳电视台、辽阳日报、千山晚报对测试都进行了全面报道，扩大了行业影响。

【对消费者进行评议】市协会围绕“提升服务品质，创最佳诚信单位”这个主题，通过自查抽查、电话回访、明察暗访等多种形式，对辽阳市26家保险公司进行了评议，强化诚信服务及维权意识。

【开展舆情监测】制定印发《辽阳保险业舆情监测报告处置工作应急预案》，设立舆情监测员，每天对网络、报刊、电视新闻进行实时监测。积极与电视台、电台、辽阳日报、千山晚报等主流媒体建立信息交流机制，召开新闻媒体通气会，准确把握舆论动向。积极与市委宣传部、市金融办、市消委会、市工商局等政府部门沟通协调，召开舆情联络会建立保险业重大事件报道联络协调机制。

【摸清、防范寿险市场风险隐患】组织开展了对全市11家寿险公司，工、农、中、建、邮储5家主要代理保险业务的商业银行进行风险排查工作，分别与寿险公司总经理、副总经理、银代经理共计20位业务负责人，银行行长、分管副行长共计n位负责人进行座谈，基本摸清了重点业务和重点机构可能发生的风险和隐患。同时，深入辽阳县、灯塔市、弓长岭区等偏远农村地域，排查分支机构、银行网点合计10家，与10位相关负责人就应对非正常集中退保工作进行座谈。

【检验突发事件处置能力】联合市工行，以某银行网点发生群体性退保事件为假想情况，全面检验各寿险公司在组织协调、人员配备、后勤保障等各方面的应急快速反应能力；并召开银代专业委员会通报测试结果，对测试不达标公司提出整改意见。

【加强快赔中心建设】与交警合作规范快赔中心管理，简化车险理赔流程。每月定期统计汇总各家公司快速理赔情况，并及时在辽阳保险网上发布。主动与交警部门沟通“快赔中心”情况，为促进“快赔中心”建设出谋划策。全年，快赔中心共受理案件2113件，涉案金额405万元。

【与公安局合作防控保险诈骗】全年共接待举报 和咨询 20 余人次，协助 1 家保险公司向公安经侦 部门移送涉嫌保险诈骗案件 1 件，涉案金额 4.5 万 余元并已全部结案。

【开展定点医院专管员证换发】全年共审核备案 材料 43 份，换发专管员证 43 个，收缴离司专管员 证 3 个。针对会员单位反映个别医院在专管员调阅 病历时不配合问题，约见医院主管领导积极协调 沟通，充分维护 保险公司、定点医院、商保患者 三方的合法权益。

【受理投诉 70 件】 全年共受理来访客户投诉案件 共 计 16 件；电话投诉 47 件；网上投诉 7 件，保监 局转办 1 件。其中，涉及理赔（给付）类纠纷投诉 件 62 件； 涉及经营类投诉 7 件。所有来访投诉案 件均已与各相 关会员公司转办并已全部结案，结 案率 100%；所有电 话投诉案件均已与保险公司沟 通或现场解答完毕，解 决率 100%。

【完成保险代理人从业资格考试】全年共组织考 试 155 场，报名 5555 人，参考 5036 人，参考率 90.66% ；通 过 2951 人，通过率 58.60% ；组织农村 营销员考试 26 场，报名 151 人，参考 132 人，参考 率 87.42%，通过 95 人，通过率 71.97%。

【完成营销服务部清查工作】利用 40 个工作日对 辽阳 市 68 家（财险公司 24 家，寿险公司 42 家）保 险营销 服务部进行认真、细致核查。备案谈话记 录 5 份、查 看经营许可证 68 份、房屋租赁协议 60 份、相关证明材 料 10 份、现场采集照片 200 余 张，核查营销服务部覆 盖率 100%。

【完成验址核查工作】对浙商保险、国华人寿等 进行 开业验证、对人保健康搬迁进行验址等相关 工作做到 了函到既办、办完既发，保证了 3 个工作 日完成的要求。全年，共核验验址机构 5 家，上报 备案材料 5 份， 其中，新筹建验址 2 家，机构地址 变更 7 家；完成保 监局授权对辽阳新华人寿弓长岭 机构的检查。

（刘运家供稿）

干部 25 人、 员工 126 人，保险代理人 730 人。

【保费预算指标完成情况】2012 年实现总保费收 入 33 982 万元，完成预算的72.46%，新单保费预 算实现 12 606 万元，完成预算目标的 50.48%，续期 保费预算实现 21 376 万元。其中个险渠道首年期 交实现 2872 万元，银 保渠道寿险首年本年实现

中国人寿辽阳分公司

【概况】 公司下辖 7 个支公司：辽阳县支公司、 灯塔 市支公司、辽化支公司、弓长岭区支公司、 白塔区支 公司、文圣区支公司、太子河区支公 司。个险销售部、 团体业务部、银行保险部、综 合管理部、人力资源部、 财务会计部、培训部、 监察部、客户服务中心 9 大部 门。在册员工 155 人，其中，总经理室成员 4 人、中层

8464 万元, 团险渠道短期险实现 1013 万元。

【确定了三大主攻方向和重点工作】公司围绕省公司下达的年度预算和工作目标, 制定 2012 年年度考核方案、财务政策、薪酬政策。特别是省公司 5 月 10 日工作会议以后, 按照欧总提出的“紧盯目标、创造效益、防范风险、确保生存的 12 字方针和 7 项工作要求, 对全年工作目标和相关政策进行了重新修正和调整。查找短板, 确定主攻方向。通过对三年来的工作反思, 找出工作中存在的“短板”并针对这三大“短板”, 确定了三大主攻方向和重点工作。1. 把销售队伍和管理队伍建设作为全年工作重点。2. 把本级业务突破作为主攻方向, 3. 把扩大短期险业务规模确立为第一个奋斗目标。4. 调整业务结构, 提升新业务价值。公司上下始终把结构调整作为全年业务发展的主基调。在经营中, 坚持求真务实、效益优先原则, 进一步加大了业务结构的调整力度。市场份额始终领跑行业发展, 保持了市场份额的优势。防范风险, 强化合规经营。在内控建设上, 公司不断完善内控制度, 始终把风险防范摆到总经理重要工作日程, 明确“一把手”的风险管控职责, 深化风险防控及“一把手负责制”, 把防范风险纳入绩效考核、强化责任追究等手段, 提高了“一把手”的风险管理意识。为实现既定经营目标, 公司建立了对内部各职能部门及工作人员从事的业务活动进行自我规范、约束、评价和控制的一系列制度、程序和方法, 建立对风险进行事前防范、事中控制、事后监督及纠正的动态防控机制。

(刘玉坤供稿)

中国太平洋人寿保险股份有限公司辽阳中心支公司

【概况】2012 年, 太平洋寿险辽阳中心支公司开办传统寿险、意外险、健康险、新型寿险 4 大类险种。各销售渠道通过抓基础、抓晋升, 使团队人力逐步夯实, 城区、县域四级机构齐头并进。截至 2012 年底, 营销渠道全年实现保费收入 643.28 万元, 其中核心期缴 579.3 万元, 与去年同期相比增幅 10.71%, 银保渠道全年实现保费收入 1129.64 万元, 与去年同期相比下降 35.81%; 续期渠道全年实现保费收入 2472 万元, 与去年同期相比增幅 9.84%; 团险渠道全年实现保费收入 149.1 万元, 与去年同期相比下降 9.49%。

【大力宣传诚信保险】2012 年 3 月 15 日, 太平洋寿险辽阳中心支公司举办 3·15 宣传活动, 为客户讲解保险知识, 提供免费咨询服务达百余人次。

【创新工作机制, 加大力度治理销售误导, 切实保护保险消费者利益】把保护保险消费者利益放在更加突出的位置, 完善工作制度机制, 重点解决保险消费者最关心、最直接、最现实的利益问题。根据保监会要求, 治理销售误导, 立足维护消费者利益, 调整产品结构, 创新产品研发, 不断满足不同层次保险消费者的需求。

【做好保险稽核工作】2012 年太平洋寿险辽阳中心支公司各管理系统不断更新升级, 使整体经营风险的防范能力得到增强。合规风险工作在原有的基础上, 加大稽核力度, 进一步提高稽核效率, 完善稽核工作组织架构; 加强单证的管理, 从规范重要单证的申请、印刷、领用、发放和核销人手, 提高对全辖重要空白单证管控能力。围绕产品管理进行自查, 对保单、条款管理、开办有关业务的手续予以进一步完善, 对宣传资料进行清理; 同时, 加强对业务员的培训, 避免业务员对客户造成误导。

【强化人力管理制度】按照上级公司和劳动法的相关规定, 适时与员工签订不同时限的劳动合同, 竭力规避用人风险, 规范用人标准, 严格执行公司制定的相关劳动管理规定, 提高员工的个人综合素质, 为公司健康、稳定、快速发展打下坚实基础。

【加强财务管理工作】公司实行全面预算管理制度, 以全预算管理为抓手, 加强条线投入产出比管理, 提高人均销售能力, 提高了财务经营分析质量。同时增加了各类培训, 提高了各渠道使用财务相关系统熟练程度, 了解相关的财务工作, 使财务与其他部门间的沟通更顺畅。加强了与上级财务部门的沟通协调力度, 认真审核每一张凭证, 核对银行、现金账目, 加强费用科目的合理运用, 严格管控各项费用。

【加强反洗钱反商业贿赂工作】加强对人民银行反洗钱和监管部门反商业贿赂的清查工作, 监督检查大额资金的往来及流向, 一旦发现及时向领导和相关部门报告, 并按时向监管部门报送报表。

【加强安全保卫工作】加强日常的安全隐患排查和机房、财务科等重点部位的检查, 加强日收保费现金的安全押运工作, 给员工创造一个工作上舒适、生活上关心、治安环境上有保障和综合治理上等级的良好环境。

(人寿办公室供稿)

中国人民财产保险股份有限公司 辽阳市分公司

【概况】截至 2012 年 12 月末，公司累计实现签单保费 29 427 万元，实收保费完成 29 029 万元，赔付率 64.86%，综合费用率 27.20%，综合成本率 92.05%，实现承保利润 2114 万元。其中，车险，车辆承保数量同比增长 11.86%，完成保费 20 951 万元。电销实行“用服务铸就品牌、用服务创造价值、用服务实现超越的发展战略”，实现保费 5 200 万元。企财险续保指标良好，全年续保保费 873 万元，续保户数为 63 户，保单续保率 102%，户数续保率 83%。关注百强实施竞回，辽阳县、太子河竞回 3 笔企财险业务，获得省公司奖励。文圣公司开发市级大客户保费贡献度突出。支持三农，发展综治业务，灯塔、辽阳县拓展综治业务，全年实现保费 174.23 万元，为全市 87312 个参保农户的 1200 个受损农户进行了及时补偿。农险提前 6 个月超额完成全年计划，同比增幅 32.38%，市场份额 88.6%。

【采取管理新举措强化合规管控防范经营风险】出单中心，试行柜员制出单模式，制定《出单速度奖惩办法》加大时速考核，定期通报、严格赏罚，出单时速及收费时长省排名得到提升。理赔中心，梳理制度流程、简化案件手续，移动查勘定损，提速案件流转。发挥理赔资源优势，按省公司统筹协调及送修规定送修车辆。签订岗位《理赔合规承诺书》，严肃违规问责。经受“达维”水灾和“布拉万”风灾两次大灾考验，灾情发生后，公司总经理带队深入现场实地查看灾情，组织查勘，迅速启动理赔应急预案，确保“快速查勘、快速定损、快速理赔”。迅速启动理赔应急预案，截至 12 月末，大灾累计已结赔款 1 300 余万元。财务中心加强资金风险管理，实施金融护卫主动上门收款，有效降低资金风险，减轻基层财务人员工作负担，实现全市收入户集中管理。以单证检查为重点开展财务巡查，进一步规范单证日常管理。严控行政费用开支，向一线倾斜，坚持省公司配置的销售费用市公司不截留，全部用于基层。

【落实销售服务体系建设和各项工作】稳步推进销改工作，完成渠道数据清分、组织架构和专业团队组建，制定销售人员职级管理办法、薪酬方案、职级标准和公司业绩考核办法，顺利进入双轨试运行。全市累计有专业销售团队 24 支。与人保寿险交叉互动，提前 133 天完成省考核指标。以农网扩建为契机，累计实现农网共建寿代产保费 571.8 万元。

【优化管控监督丰富客户体验推动服务升级】发挥观控平台服务监督作用，建立“日管控、周通报、月考评”制度，服务考评工作成效显著。借助观管视频平台，组织服务标准化界面考试，缩减人力成本，推动服务升级。组织“我满意”客户服务体验活动，邀请大客户代表参加座谈会，参观新装修的出单中心现场。开展“5T8”客户节大型活动，广泛推介公司产品及服务，吸引了部分潜在客户，提高了公司品牌知名度。5 月末，参与举办“人保财险”杯辽阳市首届机动车驾驶人“车德”大赛启动仪式，并全程支持赛事活动，将“求实、诚信、拼搏、创新”的企业精神积极融入活动每个细节，提升了人保品牌影响力，推动全社会树立“保险让生活更美好”的理念。

【管理手段不断丰富增强企业发展内涵】为深入贯彻落实科学发展观，推行“包容性增长”发展理念，增强公司凝聚力，构建和谐企业，实现“做人民满意的保险公司”共同愿景，公司组织开展了建党 91 周年、建军 85 周年、司庆 63 周年主题活动。尤其在 8 月 3 日台风“达维”水灾后，为发扬“一方有难，八方支援”的人道主义精神，公司发出倡议，以捐款的方式奉献爱心，为灾区重建贡献力量。截至 8 月 22 日，公司累计收到赈灾捐款 8830 元，公司工会已于 8 月 27 日将赈灾捐款以“人保财险辽阳市分公司”的名义上交至辽阳市慈善总会账户。在员工幸福感指数调查问卷活动中，员工积极踊跃参与，测评率达 90.32%。在测评反馈的“改善职场及办公环境”、“提高员工薪酬待遇”、“明确员工职业发展规划”、“建立健全民主管理渠道”、“完善员工休假制度，保障各类员工权益”五大方面，公司形成了践诺报告，督促推进落实。在提炼辽宁特色核心价值观大讨论活动中，公司累计收到核心价值观意见 27 条，视频资料总时长 1 小时 04 分 22 秒，图片 60 余张，并确定“做人民满意的保险”

公司，打造企业文化，倡导学习文化、树立服务 新时期和谐新人保”的核心价值观理念。
文化、弘扬团队文化、坚持诚信文化，努力构建

（潘亦彤 供稿）

教育科技

基础教育工作

教育

【促进义务教育均衡发展】按照省市要求，规范办学行为，减轻学生课业负担。通过示范性高中

概述

全市共有中小学 359 所，在校生 181370 人，教职工 13290 人。在全省率先普及学前教育，适龄儿童入园率提高到 90.5%,位于全省前列。13 所公办幼儿园改、扩建工作全部完成，幼儿入园难、入园贵的热点问题得到缓解。朝鲜族学校已办成具有民族特色的现代化的省内一流学校。一中西藏班开办 27 年来，培养藏族学生 3000 余人，毕业率达到了 100%,初中升高成绩在全国 17 个省市西藏班中名列前茅。全年共投入扶困助学资金 5271 万元，受益学生达 17 万人，确保无一个孩子因贫困而失学。投入资金 678 万元用于教育信息化基础设施建设。省课件大赛获奖作品数量居全省首位，有 12 件作品在全国大赛中获奖。辽阳市在全省率先完成《学校章程》制度建设，并在全省做经验介绍。落实中小学生每天在校体育锻炼一小时活动计划，广泛开展“学生阳光体育运动”。加强师德师风建设工作，严格规范教师教育教学行为。中小学全面实施教师奖励性绩效工资分配政策，实现了教师等级、层级、绩效、职务工资平稳兑现。加大对教师乱补课的教育、查处力度。对 129 家民办学校进行认真排查，清查非法办学场所 28 家，取缔非法办学机构 8 家。按就近就地入学原则，保证中小学按地域招生、“阳光分班”。切实保障贫困家庭和进城务工人员子女就读权利，外来适龄少年、儿童 100%入学。接待公众咨询 3000 余人次，办理学生转、休（复）学 510 件，审批民办教育机构 15 家。教育局窗口业务办结率达到 100%,真正做到了一站式办理。8 件人大代表建议、28 件政协委员提案全部办结完毕，见面率、办结率、满意率均达 100%。

指标全部到校，坚持小学、初中按区域就近免试入学政策和各学段均实行“阳光分班”。加强“双高普九”的巩固和提高。全市逐步建立并完善了对县（市、区）域内义务教育均衡发展的督导评估制度，制定了评估标准，采取“三级督政，四类督学，等级评估，区域推进”的方法，在全市开展了义务教育均衡发展专项督导评估工作。辽阳县、灯塔市已通过省“普九”“提高水平”验收，其余五区均通过省“普九”“双高水平”验收。宏伟区、弓长岭区达到了辽宁省基础教育强县（市、区）标准。切实保障进城务工农民子女与城市学生享受同等的入学、就读权利。按照“相对就近、免试入学、统筹安排、一视同仁”的原则，确定一定数量的学校，就近接收进城务工就业农民子女入学。要求各学校在评优奖励、入队入团、课外活动等方面，要做到进城务工人员随迁子女与城市学生一视同仁。深化课堂教学改革，实现了变革教学方式、建立新型师生关系、新课程课堂教学目标的完成，创设了有利于学生积极参与的教学环境，遵循学生认知规律和教学规律，真正实现课堂教学以学生发展为本，促进学生的全面发展、个性发展和可持续发展。深入开展“目标导学，自主有效”教学模式的实验与研究，切实加强课堂教学改革管理，形成“点、线、面并举，城乡同步”、“以城带乡、中心校示范、全员参与”的义务教育均衡发展、内涵发展格局。这种部分学校重点推进，有条件的学校普遍开展的办法，在全市营造了课堂教学改革的浓厚氛围，促进了教学质量不断提高。下发了《辽阳市义务教育课程改革课时安排（试行）的通知》，进一步落实新课时标准，保证开足、开齐课程。在暑假期间开展了义务教育阶段中小学教师新课标培训，全市共培训中学 8 个学科、小学 3 个学

科,共 1200 余人次,为新课标的全面实施提供了坚实的师资基础。

【高中阶段教育质量稳步提高】普通高中招生录取工作坚决执行“三限”(限分数,限钱数,限名额)政策,严格把关,宁缺毋滥。全市现有在校生 2.3 万人,并且全市 12 所普通高中有 5 所已进入省级示范校行列。

【特殊教育和民族教育较快发展】特殊教育学校学段下延,建立了学前部。增加了针对“多动症”患儿的实验班,为残疾儿童提供高质量的教育。针对民族学校生源锐减的问题,一方面加强民族学校硬件环境建设,改善办学条件,另一方面,加强民族教师培训作力度,不断提高教学质量。为保证朝鲜族幼儿得到较好的学前教育,经市政府批准,朝鲜族学校成立了幼儿部,解决了少数民族儿童入园难问题。

【教育均衡发展从政策层面得到保证】根据《辽阳市教育局关于市一高中公费生招生指标到校的规定》(辽市教发[2010]10号),于 2012 年秋季高中招生开始实施,取得了理想的效果。一高中公费生指标到校,从 2008 年降低 30 分,2009 年降低 40 分,2010 年降低 60 分,2011 年降低 65 分,一直到 2012 年完全指标到校,不设最低分数线。经过几年的逐渐过渡,实现了指标到校软着陆,得到了社会的普遍接受和认可。

师范体育卫生与艺术教育工作

【开展教师培训工作】制定了《辽阳市“十二五”中小学幼儿园教师培训实施意见》(辽市教[2011]号),召开“十一五”期间中小学教师培训表彰暨“十二五”中小学幼儿园教师培训启动大会。根据省部署,组织 126 名省骨干教师参加省级培训;组织 27 名骨干教师参加“国培计划(2012)示范性集中培训项目培训 I。组织 1600 名教师参加教育技术能力水平考试。依据《辽阳市“十二五”期间中小学(幼儿园)骨干教师队伍建设实施意见》的通知(辽市教发[2011]24号),补评“十二五”期间中小学(幼儿园)市级骨干教师 380 名,全州市级骨干教师已达 1013 名。

【开展学校体育运动】完成了 2012 年高中阶段学校招生体育考试,无安全事故、无工作差错、无违纪行为、无举报投诉。确保中小学生每天一小时校园体育运动,切实提高广大青少年学生体质健康水平,在全教育工作目标责任状内容并按时完成签状工作。7 月初,对 2012 年省政府与市政府签订的《教育工作目标责任状》及《2012 年市政府考核县(市)区政府教育工作目标状》完成情况进行了阶段性督导考核,形

市范围内启动实施创建辽阳市中小学校优秀体育教研组系列活动。因地制宜开展系列“阳光体育”活动。举办了 2012 年市直初中 5 人篮球赛和中学生“三对三”篮球联赛。整个赛事历经两个半月,有 60 多所学校约 6 万多名学生参加活动,活跃了校园体育文化。与市体育局联合举办了 2012 年辽阳市中小学生田径运动会。参加辽宁省第二届中小学生《国家学生体质健康标准》达标竞赛活动。白塔区青年街小学、市第五中学、辽阳县第三高级中学参赛,并取得较好成绩。

【推进学校艺术教育工作】开展以“阳光下成长”为主题的辽阳市中小学师生书法、绘画和摄影作品展活动,本次活动上报教师作品 218 个,学生作品 686 个。其中有 109 个教师作品获得市级优秀奖,350 个学生作品获得市级优秀奖。开展农村中小学艺术教师教学观摩活动,选拔骨干教师参加省厅举办的农村中小学骨干教师培训班,参加省农村中小学艺术教育经验交流会,举办农村小学生“歌满校园”合唱(录像)比赛。

【开展学校国防教育工作】分层次、有重点地开展国防教育。一是小学的国防知识渗透教育和学生少年军校活动。二是初级中学的国防基础知识教育和学生军训。要求城乡初中普遍开展对新生军训工作。三是普通高中学生的军事理论教育和军训活动,有 20000 多名学生参加军训。成功承办了“辽宁省中小学国防及三防教育经验交流现场会”。

教育督导工作

【认真实施目标考核】3 月初适时召开了辽阳市 2012 年度教育督导工作会议,全面传达了辽宁省教育工作会议、辽宁省规范中小学办学行为减轻学生过重课业负担工作会议和辽宁省政府教育督导工作会议精神,认真总结了 2011 年市政府教育督导工作,并就如何做好 2012 年教育督导工作、市政府对各县(市)区政府 2011 年度教育工作目标考核进行了全面部署。积极会同市教育局,按期完成了 2011 年省政府对市政府教育目标考核工作并形成自检报告上报省。根据辽宁省《教育工作目标责任状》,经过认真研究、多次征求意见,及时制定了《2012 年市政府考核县(市)区政府

成书面报告上报市政府,为全年教育工作目标的顺利完成奠定了基础。

【认真研讨建言献策】原隶属于县区的 6 所初中上划市直管理,是市委、市政府作出的重大决策,是实施

辽阳五大发展战略、建设特大型城市 的重要一环，也是一项重要的民生和民心工程，更是推进基础教育强县建设的必要之举。4月中旬，市政府教育督导团主动适应辽阳发展战略和行政区划调整新情况，会同市教育局，对新上划到市直管理的小屯中学等6所初中进行了全面、深入的督导调研，为规范管理提升质量问诊把脉。在摸清上划学校基本情况的基础上，针对存在问题，经过反复讨论，形成了《关于上划市直管理的六所初中建设发展督导调研报告》（辽市教督[2012]01号）上报市政府，报告提出了具体意见和建议，得到重视并被采纳。

【推动“双高普九”达标】2012年是全省“双高普九”达标验收的收官之年，也是启动和实施“辽宁省基础教育强县（市、区）暨县域义务教育均衡发展”之年。5月，两县（市）正式接受省政府教育督导团评估验收，均以高分通过省正式验收。两县（市）“双高普九”目标的实现，标志着整个辽阳地区全面完成“双高普九”目标，是辽阳教育迈上历史新台阶的又一个重要里程碑，也为辽阳教育向基础教育强县区和县域义务教育均衡发展奠定了坚实的基础。

【推进教育强区创建工作】根据《辽宁省关于开展基础教育强县（市、区）暨县域义务教育均衡发展评估验收办法（试行）的通知》（辽政教督[2012]4号）精神及省创建基础教育强县区规划，对宏伟区、弓长岭区两区创建教育强区工作进行了认真部署，并向市政府提交了《关于我市基础教育强县（市）区建设的督导调研报告》（辽市教督[2012]02号），引起了市政府领导的重视。省政府教育督导团经评估，同意宏伟区、弓长岭区作为首批创建“辽宁省基础教育强县（市、区）暨县域义务教育均衡发展”合格单位，并提交省教育厅厅长办公会审议。

职业教育工作

【积极做好春秋两季招生工作】中职学校招生4578人。从2012年秋季学期起，将中等职业教育免学费政策范围扩大到所有农村学生，完善中等职业教育国家助学金制度，将助学金资助对象逐步调整为一、二年级涉农专业学生和非涉农专业家庭经济困难学生。市教育局每年拨出300万元专项经费，用于中职招生工作，并对一年来，为全市招生工作作出突出贡献的先进单位和个人予以表彰。

【国家改革发展示范学校建设成果显著】根据《教育部人力资源社会保障部财政部关于实施国家中等职业教育改革发展示范学校建设计划的通 知》（教职成

[2010]9号）精神，辽阳市加强协调，规范管理，有效指导项目学校全面贯彻落实《通 知》精神和各项工作要求；同时，在政策、管理、人力和资金等方面加大对项目学校的支持力度。辽阳高级技工学校和辽宁省机电工程学校已成功立项，并已启动项目建设工作。

【学生技能大赛硕果累累】将每年的3月确定为“技能月”，全面贯彻“普通教育有高考，职业教育有技能大赛”的精神，全市千余名学生参加了11个类别29个竞赛项目的比赛，10名选手在普通车工、数控铣工、数控加工中心组合、汽车喷涂、职业英语技能等五个比赛项目中入围国赛，荣获一金、七铜、两优秀的优异成绩。其中，辽阳技师学院潘学宇同学在普通车工项目上荣获全国第一名。

【多措并举提高就业率】成立了辽阳市中等职业学校就业领导小组，下设就业指导站，协调有关部门召开就业咨询会、校企合作洽谈会等，通过多种渠道提高“订单培养”的数量。各职业院校与辽阳忠旺集团、兴哲板材等大型企业签订培养协议。随着沈阳经济区教育一体化的合作和辽阳芳煌基地的建设，为职业学校的学生提供了更多的就业岗位。多种就业渠道促进辽阳市职业院校学生就业率逐年增加，从2009年的95.2%上升到2012年的98.81%。

【提升教师素质】为贯彻落实《关于做好职业院校教师素质提高计划2011年度项目申报工作的通知》（教职成厅函[2011]64号）文件精神，辽阳市认真组织评选出21名骨干教师参加中等职业学校专业骨干教师国家级培训，评选出5名优秀青年教师参加中等职业学校青年教师企业实践培训。同时结合中职学校教材大纲的要求，邀请朱亚莉、李广全、张伟等全国知名专家，开展了英语、数学、职业道德与法律等专题讲座，148名教师参加了培训，进一步提高了辽阳市中等职业学校的教育教学水平。

【实施“农村实用人才培训工程”】根据《辽阳市示范乡镇成人文化技术学校评估标准》，评选出甜水、刘二堡、唐马、汤河、柳河子等5所优秀成人文化技术学校，并予以表彰。辽阳市成人文化技术学校不仅在办学条件等方面取得了显著成效，而且在教育教学管理、办学成果上都取得了可喜的成绩。刘二堡镇成人文化技术学校建成了600栋大棚，8000平方米的草莓深加工厂房和10000立方米的冷藏库。唐马寨镇成人文化技术学校3万余亩的“鹤野牌”大米，在天津、北京等地大受欢迎，仅此一项每年可增收300万元。通过发挥成人文化技术学校以及各种农业技术推广机构的作用和职业学校专业技术培训的功能，2012年，

辽阳市农村成人实用技术和劳动力转移培训 14.8 万人次。

财务、基建工作

【概况】2012 年，全市教育总收入 245 029.5 万元，教育总支出 243 670.2 万元。其中，高等教育支出 9215.7 万元；中职教育支出 12 981.6 万元；中学 69415.6 万元；小学 65 069.3 万元；特殊教育 1184.2 万元；幼儿教育 11 145.9 万元；教育行政单位 3025.8 万元；教育事业单位 8847.6 万元；其他 637 968 万元。2012 年是教育布局合理调整、盘活教育资源和加强教育投入、改善教育环境成效最突出的一年。全市完成基本建设投资 1.8 亿元，完成建设和改造学校 71 所，建设和改造面积 287 271 平方米，全市建设完成 9 所学校塑胶场地。

【开展市直校舍建设工作】河东高中办学规模为 50 个教学班，在校生规模为 2500 人。占地 13.7 万平方米，建筑面积 4 万平方米，计划投资 1.27 亿元，2012 年河东高中续建完成了塑胶操场、停车场建设。增高围墙护栏及校园监控系统，2012 年 8 月全面竣工交付使用。河东九年一贯制学校办学规模为在校生 1200 人，36 个教学班，占地 30 000 平方米，建筑总面积 12 000 平方米，总投资 2800 万元。2012 年 8 月竣工交付使用。市工读学校迁建工程主体完成；回族幼儿园建成。在回族幼儿园园内，翻建教学楼，建筑面积为 1000 平方米，总投资 340 万元，2013 年 5 月开园。

【老城区校舍维修改造力度不断加大】2012 年白塔区、太子河区、宏伟区、文圣区及弓长岭区共完成 22 所学校建设改造工作，完成新建改造面积 12.5 万平方米，完成投资 9261 万元。

【开展农村中小学校舍建设及维修改造工作】2012 年农村校舍建设和改造共完成 32 所，其中，辽阳县 21 所、灯塔市 11 所，完成建设面积 96 506 平方米，完成投资 3829 万元。辽阳县、灯塔市、太子河区、文圣区、弓长岭区筹集资金 1229 万元用于 54 所受灾学校灾后重建，确保了每个孩子不因洪水损毁校舍而延期开学。

【落实农村义务教育阶段免学杂费政策】2012 年全市落实农村中小学公用经费 7136 万元，其中，省以上补助 4180 万元，市级投入 822 万元，县（市）区投入 2134 万元。2012 年农村中小学公用经费资金严格按照省规定程序，分春秋两季拨付，在资金使用上，无挪用、挤占、截留现象发生。

【补助贫困寄宿生生活费】2012 年全市共投入资金 97.3

万元，贫困家庭学生免费义务教育免课本、作业本补助 11 828 人，补助资金 66.3 万元。农村九年一贯制（寄宿制）困难学生 560 人，补助资金 31 万元。考虑到各县（市）、区的实际困难，资金由市、县（区）各承担一半。受益学生占全市寄宿生总数的 70% 以上。

【开展城市免除义务教育学杂费工作】2012 年，全市落实城市义务教育中小学免学杂费资金 1314 万元，其中，省以上资金 599 万元、市级资金 400 万元、县级资金 315 万元。2012 年城市中小学免学杂费资金，严格按照省规定程序，分春秋两季拨付，在资金使用上，无挪用、挤占、截留现象发生。

【完善普通高中和中职助学金及免杂费工作】按照《辽宁省人民政府关于建立健全普通本科高校高等职业学校和中等职业学校家庭经济困难学生资助政策体系的实施意见》（辽政发〔2007〕35 号）精神，从 2007 年秋季开始，普通本科高校高等职业学校和中等职业学校设立高职国家励志奖学金、高职助学金和中职助学金，资助标准分别为：高职国家励志奖学金，每生每年补助 5000 元；高职国家助学金，学生每年补助为 1500、3000 元（二档），从 2010 年秋季起补助标准为 2500 元、4000 元（二档）；中职在校农村学生及城市家庭经济困难学生每年补助 1500 元；从 2009 年秋季起中职涉农专业学生及非涉农专业学生的 5% 免学费，标准 2000 元/（生）年。从 2010 年秋季起，对公办中职全日制一、二、三年级在校生的 5% 家庭经济困难学生的免除学费，标准 2000 元/（生）年。2012 年全市有贫困家庭学生 14 700 人，安排扶困助学专项资金 2459 万元（其中，省以上财政补助 1640 万元，市财政扶困助学配套资金 601 万元，县（市）区财政配套资金 234 万元）。

（卢述供稿）

院校及幼儿园简介

沈阳工业大学辽阳校区

【概况】全面推进化学工程与工艺、过程装备与控制工程两个国家级及省级卓越工程师教育培养试点专业建设。与辽阳石化公司、华丰集团等单位签署了校企联合培养卓越工程师的意向书；修订了试点专业人才培养方案，制定了新的教学大纲，制订了实施方案、

开展“3+1”培养尝试；聘请专家来校讲座，有26名企业工程技术人员参与试点专业授课，指导实习和毕业设计等。卓越计划对专业建设和教学改革起到了重要的引领作用。校区获批两个自主设置二级学科硕士点“过程检测技术与仪器、新材料合成与应用技术”，已列入2013年招生计划。

【改善教学条件】投入412万元（其中专项经费65.6万元）购置教学科研实验仪器设备523台套，解决基础实验室仪器配套问题；化学实验室通风改造，化工实验室进行布局调整，丰富实验室文化建设；重点改善了基金项目实验室环境条件；完成第二教学楼的整体维修，新增排椅856座，新设多媒体教室3个，启用英语自主学习教室1个，新增校园网出口带宽100M，新增图书53155册。【切实提升师资队伍建设水平】邀请专家对全体中青年教师进行《高等学校教师职业道德规范》培训；安排15名教师到辽化等企业实习；组织数学、外语近40名教师到校本部集中听课、学习交流；组织56名教师参加教育部高校教师网络培训，集中学成16门课程学习；全年共派出72人次参加国内学术会议和专业教学会议；考取博士2人，考取硕士3人；完成博士后研究工作1人、新进站1人。今年新引进教师、辅导员20人，其中，博士3人、硕士17人。

【保障就业质量】校区上下高度重视就业工作。主要领导亲自筹划，带队联系并走访企业，积极开拓就业门路，全年走访21家企业，向全国相关企业发出邀请函共3批850余封，有30多家企业首次来校园招聘，拓宽了学生就业市场，提升了学校的知名度和声誉。上半年举办2012届专场招聘会78场；下半年截至到现在已举办2013届毕业生专场招聘会40场。12月6日，与辽阳市人社局共同举办了大型双选会，有72家企业参加。目前2013届专科就业率已达到65%，本科近30%。2012届毕业生初次就业率：二本93.84%、三本90.79%、专科91.72%。

【13个科研项目实现中标】中标国家自然科学基金项目1项，获资助25万元；中标科技部中小企业公共服务机构补助资金项目1项，获资助65万元；中标省教育厅优秀人才项目1项，获资助6万元；中标教育厅普通项目2项、市科技局项目6项、辽阳市社科联项目2项。全年共完成科研进款额402万元。

【科研团队建设成果显著】按学科建设的要求组建了7个科研学科团队，每个团队有一个明确的研究方向。每个团队与企业确立合作项目。校区重点支持团队项目8个，利用中小企业公共服务机构补助资金60余万

元购置急缺的实验设备。其中，自动化团队主持研制的《PLZ05式155毫米自行加榴炮弹药输送车载供弹智能测控系统》项目，被解放军总装备部评为全军科技进步三等奖；“04步战车综合传动装置检测系统”通过了沈阳军区装备部组织的成果鉴定；新获发明专利授权5项。辽阳市生产力促进中心升格成为国家级示范生产力促进中心。

（洪惠忠供稿）

辽宁大学外国语学院

【概况】辽宁大学外国语学院（辽阳武圣校区），前身为成立于1963年的辽宁省外国语师范学校，“文革”期间停办，1978年复校。1984年升格为辽宁外国语学院。1993年更名为辽宁外国语学院高等专科学校。1997年，与辽宁大学外语

系合并组建辽宁大学外国语学院。学院占地面积 81 614 平方米, 建筑面积 42 164 平方米。教职工 206 人, 专任教师 144 人, 其中博士、硕士学位占教师总数的 66%; 副高级以上职称占教师总数的 35%; 硕士生导师 8 人; 中青年骨干教师 14 人。全 日制在校本科生 2300 人。学院现有 6 个系: 英语 语言文学系、英语国际贸易系、英语国际商务 系、英语国际法系、日语系、西语系。目前拥有 英语语言文学、英语翻译、英语贸易、商务英 语、英语国际法、日语语言文学、日语国际贸 易、俄语语言文学、俄语国际贸易等 9 个专业方 向。学院设有全国公共外语等级考试点、辽宁省 教师资格证考试点。

【改善了教学硬件设施和学习的环境】投入 资金 80 万元, 新建 2 个语音实验室和 1 个同声传译 教室, 更新计算机网络设备 60 套。为进一步提高 办学层次, 培养高质量人才, 针对专业教学特 色, 学院投入资金 80 万元, 利用暑期新建 2 个语 音实验室和一个同声传译教室, 并更新了计算机 网络设备 60 套, 极大地改善了教学硬件设施 and 学 生的学习环境。

【师资队伍学历结构和专业领域向更高更宽的层次 递进】投入资金 27.1 万元选派各专业教师到国 外进修深造及国内访学交流。先后选派 8 名英语、 日语、俄语专业教师分别赴美国、日本、俄罗斯 等国大学访学深造。所选派教师各自承担专业课 题, 研究项目收获颇丰, 逐步实现外语教学与国 际接轨。另有 20 余人次专业教师参加国内学术 会议或到其他院校访学, 了解掌握国内外外语 教学最新动态信息, 促进了学院教学水平的提 升。本年度分别从美国特拉华州立大学和日本 早稻田大学 引进 2 名博士, 在职攻读博士 8 人, 已有博士学位 教师 7 人, 师资队伍学历结构向更高层次 递进。

【洽谈国际合作办学】12 月 2 日, 美国特拉华州 立大学副校长刘凤山博士到学院进行访问, 与学 院院长张万夫教授会晤, 学院国际交流处孙君处 长、教务处宋长新处长等参加了会见。双方就两 校互派教师学生进行交流等事宜进行了洽谈, 并 达成合作意向。

【以人为本关爱学生】评选发放各类奖学金 149.8 万元, 659 名学生参加社会医疗保险, 推荐免试保 送研究生 29 人, 毕业生就业率 95.18%。



关爱困难学生

(孙金锋供稿)

辽宁建筑职业学院

【概况】2012 年 5 月 24 日, 经辽宁省人民政府批 准, 原辽宁信息职业技术学院和辽宁建筑职业技 术学院两所院校合并组建辽宁建筑职业学院。9 月 2 日, 省委高 校工委任命新学校的领导班子, 新学 校的各项工作开始着手进行。新学校组建以来, 学校党政班子按照省 教育厅的部署和要求, 立足 新起点, 把握新机遇, 谋求新发展, 统筹推进各 项工作, 确保学校合并整合过 程中的平稳过渡, 为学校未来快速全面协调可持续发 展奠定了良好 的基础。重新组建后的辽宁建筑职业学 院, 占地 面积 35.85 万平方米, 建筑面积 21 万平方米, 教 职工 587 人, 其中, 教授 43 人、副教授 165 人。学 校 现设有建筑、制造、电工电子、计算机软件及应 用、 经济管理、现代服务 6 大类 50 个专业, 在校 生 12 500 人。学校现有专任教师 431 名, 副高级 以上职称比例为 48.3%, 青年教师中研究生以上学 历比例为 45%; 学校还不断加大专任教师培训力 度, 现有专任教师的国内轮 训全部完成, 专任教 师的国外培训已经完成 170 人次。学校的专业结构 与省产业结构调整紧密衔接, 工学交 替、顶岗实 训、订单教育等工学结合人才培养模式均 已经获 得了成功的尝试; 学校现已与企业共同开发课 程 标准 85 门、教材 92 种; 学校拥有 6 家生产型实训 基地和 85 个校内教学型实训基地, 以及包括中建集团、 中铁建集团、青岛软件园、大连软件园、 大森数控、沈 阳机床集团、辽宁建发集团、苏州 二建等 150 余家校外 实训基地。经过多年的内涵建 设, 学校的教育教学质量稳步提高, 毕业生就业 率连年保持在 98% 以上。经过多年的建设 与改 革, 学校被教育部确定为国家示范 性软件职业技 术学院、国家数控技术实训基地、国家 计算机软 件及应用技术实训基地; 被省政府

授予精神文明 建设先进单位；被省教育厅确定为辽宁省示范性 高等职业院校建设单位。截至 2012 年年底，已有 1 个国家示范专业，17 个省级品牌专业，19 门省级 精品课程，8 个省级优秀教学团队。

【荣获省科协授予的“先进科技工作者之家”称 号】为增强科协的组织发展能力和服务能力， 2011 年辽宁省科协在全省范围内组织开展“建家 创优工程”评比活动。经基层申报，市科协初评 推荐，省科协考评认证，2 月 18 日辽宁建筑职业技 术学院科协荣获了省科协授予的“先进科技工作 者之家”称号。这也是此次活动中辽阳市唯一一 家获此殊荣的单位。

【荣获“辽宁省平安校园示范校”称号】2011 年 度，根据《关于对省内高校平安校园创建活动进 行考核评估工作的通知》安排，经过自评、申 报，市综治委校园及周边治安综合治理专项组办 公室审核，省综治委校园及周边治安综合治理专 项组办公室组织专家来校听取汇报、进行实地检 查、网上公示无异议，于 2012 年 3 月授予辽宁信 息职业技术学院“辽宁省平安校园 示范校”称 号，此项荣誉全省高职院校中仅此一家， 会议还 授予辽宁信息职业技术学院、辽宁建筑职业技 术学院等 50 所高校为 2011 年度“平安校园”称号。

【荣获“2011 年度企事业单位治安保卫工作先进单 位”称号】2012 年 3 月，辽宁省公安厅下发了《关于表 彰奖励 2011 年全省企事业单位内部安全 保卫工作先进集体和个人的决定》（辽公通 [2012] 68 号），辽宁 信息职业技术学院荣获 **2011 年度企事业单位治安保 卫工作先进单位”称 号。

【获“2012 年辽宁省高等职业院校学籍学历管理工 作先进集体”称号】辽宁信息职业技术学院在学 籍学历 管理工作中认真贯彻执行国家关于高等教 育学籍学历 管理工作的政策、规定，报送数据及 时、准确，高 质量完成高等教育学籍学历电子注 册、毕业生图像信息 采集和学历证书等各环节具 体工作。经省教育厅评审， 辽宁信息职业技术学 院荣获省教育厅授予的“2012 年 辽宁省高等职业 院校学籍学历管理工作先进集体”称 号。

【获“亚龙杯”省职业院校智能楼宇技能大赛一等 奖】由辽宁省教育厅主办，辽宁省职业教育研 训部和辽宁 建筑职业技术学院承办，中国亚龙科 技集团赞助的 2012 年“亚龙杯”辽宁省职业院校 智能楼宇安防布线 与调试技能大赛于 2012 年 5 月 12 日落下帷幕。辽宁建 筑职业技术学院设备系代 表队获得 2012 年“亚龙杯” 省职业院校智能楼宇 技能大赛一等奖。

【获全国“天煌杯”楼宇自动化系统安装与调试竞 赛

二等奖】6 月 9 日，全国职业院校技能大赛高 职组“天煌杯”楼宇自动化系统安装与调试竞赛 在浙江机电职业 技术学院隆重举行，竞赛共有来 自 26 个省市 52 个代 表队的 156 名选手参赛。辽宁 建筑职业技术学院参赛 队伍经过 5 个小时的激烈比 赛，最终获得了二等奖的 好成绩。

【获首届“鲁班杯”建筑工程识图技能大赛特等 奖】由高职高专教育土建类专业教学指导委员 会主办，湖 北城市建设职业技术学院承办，广州 中望龙腾软件股 份有限公司赞助的全国首届“鲁 班杯”建筑工程识图 大赛于 6 月 16 日在武汉落下 帷幕。该院建工系代表 队获得 2012 年全国首届 “鲁班杯”建筑工程识图大赛特 等奖。此次大赛共 有来自全国各高职院校的 165 支代 表队参赛，经过 了 3 小时的紧张角逐，辽宁建筑职业 技术学院代表 队在大赛中荣获团体特等奖。

【荣获“全国大学生企业经营管理沙盘模拟大赛”一 等奖】由教育部高职高专工商管理类专业教学 指导委员 会举办，中教畅享（北京）科技有限公 司提供技术 支持的“全国大学生企业经营管理沙 盘模拟大赛”于 2012 年 7 月 9 日在广东省中山职业技术学院隆重举行， 竞赛共有来自 102 所院校的 155 支代表队参加。辽宁 信息职业技术学院财经管



全国大学生企业经营管理沙盘模拟大赛一等奖

理系代表队获得 2012 年“全国大学生企业经营管理沙盘模拟大赛”一等奖。同时,该院荣获该项赛事的“优秀组织奖”荣誉称号。

【开展政德教育活动】2012 年 10 月,辽宁建筑职业学院开展政德教育活动,深入开展理论学习、学习先进时代楷模,并将之作为加强政德教育的重点;召开以保持党的先进性和纯洁性为主题的民主生活会,通过这种有效的形式,接受群众的监督,统一力量,促进工作;把利民的各项措施落到实处,进一步密切干群关系,主动联系群众,为群众办实事;进一步完善政德教育的长效机制,与时俱进,不流于形式,领导走到基层,作三个表率,为政、为民、清廉务实;加大舆论宣传,形成良好的政德教育舆论氛围,促进领导干部加强自身的道德修养,提高自身的为政道德水平。

【加强国际交流与合作】以韩国釜山科学技术大



2012 年 6 月 9 日,以韩国釜山科学技术大学金光泰校长为团长的代表团一行五人到访该院

学金光泰为团长的代表团于 2012 年 6 月 9 日和 2012 年 12 月 26 日先后两次来访该院,就两院学生及教师合作事宜展开商洽。对今后两院在学生“1.5+1.5”、“2+1”双大专双校园培养、教师赴韩培训、在中方学校举办韩国语学堂等事宜达成高度共识。双方商议,已达成共识的三个合作项目将于 2013 年 3 月正式启动。12 月 5 日,澳大利亚 PG 集团董事长大卫·马克思、主任丽莎·李等一行四人来访该院,就该院学生赴澳带薪实训、境外研修、培训等事宜展开商洽,双方达成初步共识。学校的国际交流与合作发展迅速,已经与美国、英国、法国、乌克兰、澳大利亚、韩国等国家的高等院校建立了广泛的联系,其中与乌克兰国立冶金学院的合作已经持续 6 年,采用“3+2”模式联合培养本科层次人才,已有本科毕业生 96 名,硕士研究生 10 名。

【制定《辽宁建筑职业学院事业发展规划(2013—2017)》】经过广泛调研,科学论证,新学院制定了《辽宁建筑职业学院事业发展规划(2013—2017)》。“十二五”期间,辽宁经济发展方式的转变和经济的持续快速发展,必然带来人才结构的重大变化和对人才的大量需求。重组后的学校,虽然在专业结构上得到了进一步优化,形成了优势专业集群,学校的办学实力显著提升,竞争力明显增强。但同时也存在着人才培养模式改革方向不够清晰、高素质人才队伍建设工作有待加强和基础设施建设依然繁重、办学特色不够鲜明等问题。综合分析有利和不利因素,将未来五年学校的发展战略定位为“特色”和“品牌”,总体目标是把学校建设成为特色鲜明、品牌集聚、师生充满幸福感、全面开放的现代化国家特色高等职业院校。在《规划》制定过程中,学校规划编制工作领导小组认真听取学校各层次、各方面人员意见和建议,对《规划》(讨论稿)进行认真修改,使《规划》定位和目标逐步取得共识,并形成了《规划》草案。

(王丹供稿)

辽阳职业技术学院

【概况】辽阳职业技术学院是辽宁省示范性高职院校立项建设单位之一。现有教职员:604 人,其中,教授 39 人,副教授 123 人,专任教师 475 人,外籍教师 2 人。高职类专业教师中“双师”教师比例为 67%。学校占地 35 万平方米,建筑面积 12 万平方米。固定资产 3 亿元人民币。与全国 200 余家企业建立了校企合作关系;20 多个专业实现了订单培养。图书馆藏书 27 余万册。设有 11 个系部,两个二级分院,共开设 50 个专业及专业方向,全日制在校生 6100 人。

【师资队伍建设与教学科研水平】学院现有国家级优秀教师 1 人,省级名师 1 人,省级精品课程负责人 5 人,省级品牌或示范专业负责人 3 人,省级优秀教学团队 2 个,列入省优秀青年教师资助计划 1 人,省级青年骨干教师 5 人,市级优秀专家 4 人。构建了院级、市级、省级和国家四级课题研究体系。本年度各级各类科研课题 34 项,其中,国家级课题 1 项,

省级课题 19 项, 市级重点课题 1 项。发表论文 76 篇, 其中核心期刊 14 篇。主参编教材 28 部, 获得专利 2 项。

【少数民族教育工作】2012 年, 学院继续按照辽宁省委、省教育厅, 辽阳市政府的要求, 开展对新疆塔城地区学前教育、特岗教师的培养工作, 共计培养 161 人, 包括汉、藏、维吾尔、哈萨克、蒙古、回、俄罗斯、满 8 个民族。

【招生与就业工作】2012 年, 辽阳职院计划招生总数 2540 人, 录取 2152 人, 报到 1996 人, 报到率为 92.75%, 较去年提高 2.39 个百分点。2011 年应届毕业生为 1601 名, 年度就业率为 91.28%, 协议就业率为 63.15%, 其中协议就业率比上一年度提高了 20%。

【辽阳职业教育集团成立】由辽阳职院牵头, 会同辽阳市其他 8 所职业院校, 共同召开了辽阳职业教育集团成立大会, 正式成立辽阳职教集团。制定了职教集团年度工作计划, 开通了专门网站, 成立了“名师社会服务团”和“民营经济发展论坛”、“学前教育发展论坛”三个社会服务组织。

(顾峰供稿)

辽宁省机电工程学院

【招生与就业工作取得新进展】2012 年实现招生注册人数 1323 人, 比 2011 年增长了 48%, 其中, 全日制注册学生 735 人, 弹性学制 588 人, 学校在籍学生总数已达到 2600 余人。学校广开就业渠道, 组织了 2012 年校园招聘会, 通过与企业用工单位的紧密合作实现了学生一次就业率达 95% 以上。对于再就业的学生, 学校在跟踪服务五年的基础上, 提出了为学生提供永远的就业服务理念, 积极为学生搭建优良的就业平台。

【示范校建设取得阶段性成果】2012 年学校获批的国

家级中职改革和发展示范校项目进入全面建设时期, 围绕建设任务开展各项工作。在师资培训方面共完成 135 人次的各级培训任务, 教师的基本素质、信息化能力、教育教学方法都有了明显的提高和改进。各专科学科对现行的教学体系进行调研、论证和调整, 对教学内容进行了更新, 科学合理地制定出新的教学计划和课程标准, 使教学内容能适应就业岗位的需求和学生全面发展的需要。2012 年学校 7 名选手在辽宁省中职技能大赛中成绩优异; 代表省队参加全国中职学校技能大赛, 荣获“5 铜 3 优秀”的好成绩。在第九届全国中职学校“文明风采”大赛中, 学校共有 76 件师生作品获奖, 其中一等奖 3 件, 学校被评为“全国文明风采大赛优秀组织单位”。文化校园项目建设取得好成绩, 学校被省总工会授予“辽宁省模范职工之家”。2012 年学校组织召开了校企合作年会, 聘请企业家担任学校专业建设指导委员会委员, 共商中职学校育人大计, 取得良好效果。



专业指导委员会年会



校园招聘会

【学生管理扎实稳健】坚持“文化育人”的理念, 主要开展了课堂教学秩序整顿、管制刀具、消防安全大排查; 召开主题班会, 举行安全讲座, 提高学生的食品安全意识、交通安全意识和用电、防火意识, 为文化校园、和谐校园建设夯实了基础。为丰富学生的课余文化生活, 举办了“动感地带杯”篮球比赛、校园达人秀比赛、第 28 届秋季运动会、迎新晚会等活动。11 月份举办了广播操比赛, 以保证课间操质量。通过各种文体活动, 将学生从网吧中拉回到学校, 增强了班集体的凝聚力, 学生精神风貌有明显改观。5 月份举办了“班主任工作经验交流会”, 暑期组织优秀

班主任去上海参加业务培训,使得新班主任能够在短时间内胜任工作,调动了骨干班主任积极性,提升班主任队伍的整体素质。

【教学环境不断改善】加强了预算管理,合理安



班主任经验交流会

排资金。上半年共偿还外债 384 万元,10 月份偿还银行贷款 450 万元。加强与上级部门沟通协调,争取财政性专项资金投入,完成了“400 米塑胶跑道运动场”立项工作,获得了省财政 300 万元的资金支持,完成了 153 万小专项的政府采购审批,先后投资 150 万的新教学楼改造及设备购置工程已经完成,改善了教职工的办公环境。

(王颖供稿)

辽阳技师学院

【概况】辽阳技师学院占地 298.46 亩,建筑面积 75 373.17 平方米,固定资产 3.3 亿元人民币,拥有先进的实习实训设备 700 余台(件)、计算机 800 余台、汽车驾驶员培训用汽车 75 台。学院开设六 大类、九个专业方向,即:机械加工、交通运输、医药卫生、计算机、电力、服务六大类,数控加工、机械加工、焊接加工、汽车维修、药品营销、计算机动漫设计、平面设计、电力运行与维修、文秘与会计 9 个专业方向。2012 年底在校生 1902 人、毕业生 410 人。在职教工 227 人,其中,教授级高级讲师 1 人、高级讲师 51 人、中级职称 71 人,高级技师 4 人、技师 8 人、高级工 9 人,研究生学历 12 人、本科学历 162 人;在职教工中共党员 97 人。

【新校区建设圆满竣工】学院新校区坐落在辽阳市文圣区辽东路 1 号,是河东新城建设的一部分,市、局领导非常重视。市委书记唐志国两次到现场考察办公。9 月 1 日,市政府办公室下发了《关于研究辽阳技师学

院新校区建设资金及启用有关问题》的市长办公会议纪要。市人社局主要领导多次深入工地听取汇报,当场解决问题。在市、局领导大力支持下,学院在短期内筹措资金 1.5 亿元人民币,保证了工程建设的顺利进行。经过 3 年时间建设,辽阳技师学院新校区于 2012 年 10 月 16 日,付诸使用。

【国家级高技能人才培养基地正式立项】2012 年 3 月 13 日国家人社部、财政部下发了《关于建设国家级高技能人才培养基地的通知》,学院认真准备申报材料,并上报省人社厅、财政厅。经过专家组评审,学院在全省上报的 11 所学校中排名第 6。8 月 21 日,被国家人社部、财政部确立为国家级高技能人才培养基地建设项目立项单位。

【国家中职改革发展示范校建设工作稳步推进】在 2011 年申报的基础上,经过现场答辩、建设方案、任务书三次修改,6 月,学院被教育部、人社部、财政部正式确定为国家中职改革发展示范校立项建设学校。示范校建设项目正式启动。学院成立了创建办和 13 个专项工作组,经过学院上下的共同努力,5 个重点专业和两个特色项目共完成工作任务 89 项,基本达到了阶段性预期目标。

【招生 529 人】在生源紧张的情况下,学院领导高度重视,采取三项措施,即扩大宣传,提升学院的社会影响力;加强软硬件建设,增强学院吸引力;指标到人,拓展招生的广度和深度,2012 年,学院的 9 个专业招生 529 人。

【短期培训 10 950 人】努力开拓短期培训市场。本着培训围着市场转的原则,坚持企业需要什么工种,就培训什么工种,社会上需要什么人才就培训什么人才。在深入搞好培训市场调研的前提下,争取深入企业搞培训、灵活安排时间搞培训、以扩大就业促培训的做法,共开设电力班、家政班等 11 个工种、287 个班次,共培训 10 950 人,参加培训人员就业率达 95% 以上。

【推荐学生就业 545 人(次)】学院紧紧抓住学生就业这个环节。全年共走访 52 家企业,摸清企业用工动向;邀请企业负责人到学院讲解企业用人动态、管理方式;适时安排学生岗前实习,尽快适应由学生到一线劳动者角色的转变。并发挥校外实习基地和协作企业的作用,共安排毕业生 545 人次。

【119 人(次)获奖】学院被辽宁省教育厅、辽宁省语言文字工作委员会授予“辽宁省语言文字规范化示范学校”;被中国职工教育和职业培训协会评为“校企合作先进单位”;被市教育局授予“辽阳市 2012 年

度职业教育招生工作先进单位”。市人社局副局长、学院院长郭慧被辽宁省妇女联合会授予“辽宁省三八红旗手”，被国家人力资源和社会保障部授予“国家技能人才培养突出贡献奖”。赵煜老师获教育部、工业和信息化部举办的“神州数码杯”全国职业院校信息化教学大赛一等奖；赵兵老师获教育部等23家举办的“全国职业院校技能大赛中职组现代制造技术车工技术比赛优秀指导教师奖”。学生潘学宇在教育部等23家举办的全国职业院校技能大赛中获“中职组现代制造技术车加工技术”一等奖；学生周强在人社部举办的第四次全国技工院校学生技能大赛普通车工比赛中获二等奖。

(郭玉坤供稿)

辽阳市第一高级中学

【高考成绩稳步提升】狠抓高三、巩固高二、严管高一，以高考冲刺百日决战誓师会为动力，科学安排好了三月份的“激励月”，四月份的“规范月”，五月份的“状态月”，向审慎、规范、准确、速度要30分；向沉稳、刻苦、坚韧、自信要30分。三年5班徐赫廷同学获全国中学生数学竞赛一等奖，目前被中国科技大学报送录取。特别欣喜的是获得了2013年北京大学“中学校长实名推荐制”资格，曹毓书同学成为学校办学史上首位被实名制推荐到北京大学的学生。同时，学校又成为天津大学等十多所高校优秀生源基地学校。2012年高考成绩喜人，有4人考入清华大学、北京大学600分以上者102人，一本上线人数468人，

上线率为51.9%，二本上线人数826人，上线率为91.6%。

【河东校区搬迁进展顺利】响应市委、市政府的号召，高一、高二2000多名师生成功搬迁到河东校区。基于以下三个方面原因，学校采用全封闭式寄宿制管理模式：一是省内外优秀名校均实行封闭式寄宿制管理，特别是省内名校，如东北育才、本溪高中乃至铁岭高中均实行寄宿制。二是提高教育质量的需要。集体学习比个体学习效果要好。三是培养未来接班人的需要，学生不仅学习要好，更重要的是要有吃苦耐劳、团结友爱、铁的纪律性等良好品质，只有这样才能成人、成才、成功。河东校区状况平稳，教育教学秩序良好。

【军事体育特色学校办学效果明显】以培养具有军人素养的心灵坚强、人格健全、体魄强健的优秀高中生为中心，全面提高学生综合素质。做到以军体教育促德，以军体教育辅智，以军体教育健体，以军体教育正风。被认定为全省“首批辽宁省特色普通高中实验

学校”。6月20日承办了辽宁省国防教育现场会，抗击30度的高温，步调一致、口号嘹亮的军体拳、2000米跑操，让与会者震撼不已。

【“高考激励月、规范月、状态月”逐步常态化】3月份开展了高考百日冲刺誓师大会为主题的激励月。4月份开展了“高考规范月”活动，规范学生的学习行为和答题行为，“向审慎、规范、准确、速度要30分”“向沉稳、刻苦、坚韧、自信要30分”，最大限度地避免和减少了非知识性失分。5月份开展了“高考状态月”活动，通过抓模拟高考作息时间表、强化课间跑操、强化基础知识和有计划的心理调适等，使学生平稳度过高考学习的“高原期”、“平台期”，恢复和建立起高度的自信，调整出考前最佳的心理状态、智力状态和身体状态。

【教师队伍建设扎实推进】加强师德、师风建设，在开学典礼暨庆祝第28个教师节表彰大会上隆重表彰了师德模范。大力实施“一二三六”工程（青年教师一年入门，二年适应，三年胜任，六年成为骨干），加强青年教师培养，41名青年教师与老教师拜师结对，互上汇报课、示范课70多节。组织教师到省实验中学、衡水中学、本溪高中、北京三十五中、沈阳二十中学等先进学校听课、参观学习。组织39人上高三一轮复习示范研讨课，组织25人上有效课堂研讨课；组织14人参加市级高中教师评优课。老校区和河东校区，共开展公开课54节。

辽阳市一中学

【概况】辽阳市第一中学是一所汉藏合璧的省级学校，现有教学班88个，学生4000人，377名教 职工，其中，本科学历341人，专科学历36人。学校实行两地办学，汉藏合校，分班教学的管理办法。校园占地面积73263.8平方米，校舍面积73916平方米，绿化覆盖率100%。

【汉藏一家亲活动】2月,举行“汉藏一家亲”志愿者座谈会,28名来自辽阳市各行各业的志愿者与一中西藏班的28名学生结成对子,对其日后的学习和生活提供帮助。4月,辽宁省军区与西藏班召开共建共育座谈会,省军区领导向西藏学子赠送了学习用品。5月,地税机关向西藏班捐赠了3万元的扶助基金和印有税收宣传口号的800把雨伞。藏族同学们用精彩的文艺演出和洁白的哈达表达了深深的谢意。

辽阳市朝鲜族学校

【概况】辽阳市朝鲜族学校在全省率先建成了具有现代化教学设施的花园式朝鲜族九年一贯制寄宿制学校。学校占地面积20663平方米,建筑面积7473平方米。包括中学教学楼、小学教学楼、实验楼、学生宿舍、学生食堂、儿童乐园、篮球场、排球场和300米跑道的塑胶操场,校园环境幽雅而美丽。学校现有教职工52人,在校学生210人,设有幼儿园四个班级、小学六个班级、初中三个班级。学校除汉语课外,均用朝鲜语上课,对于在校就读的汉族学生,任课教师使用朝鲜语和汉语同时进行教学,这样不仅使朝鲜族学生能听懂,也无形中锻炼了汉族孩子的语言能力,对于提高学习效率很有帮助,创造了朝鲜语语言环境,加快了汉族学生学习朝鲜语的步伐。近几年汉族家长们想给自己的孩子创造一个朝鲜语的就业机会,所以,越来越多的汉族孩子们走进了朝鲜族学校的课堂。目前,学校幼儿园四个班级和小学六个班级中均有汉族孩子和朝鲜族孩子共上一堂课。另外,作为少数民族学校,市朝鲜族学校以《朝鲜族文化礼仪》为校本课程,对学生进行朝鲜族文明礼仪、文化、历史、民俗等传统教育。

【教学高效学生减负】在教学常规管理工作方面,学校要求每位一线教师首先认真制定授课计划,确定正确的教学目标,备好每一节课。全校教师均采用电脑进行备课,90%以上的课堂能看到教师使用电教手段上课。其次要求教师优化课堂教学。课堂教学要以“优质”、“高效”为标准,充分调动教与学的双边积极性,体现教师的主导作用和学生的主体作用。第三,要求教师布置作业严格按照减负要求执行,布置作业做到限量,精益求精。教务处不定期检查学生作业本和向学生了解各科作业布置和完成情况。对于不按照学校规定布置作业的老师,学校将在大会上对其进行批评,严重者扣考核分。经过一年的运行,老师们布置作业越来越规范,学生们有了更多属于自己的

时间,切实减轻了学生过重的学习负担。

【开展德育教育工作】2012年,班主任月量化考核办法、班主任培训制度、家访制度、家长学校制度、心理健康教育工作制度、家校沟通制度等制度均得到了改进和完善。学校要求班主任、主任、科任老师都要进行家访,掌握学生第一手情况。还通过电话等形式经常性地与家长沟通;组织家长开放日,邀请家长到校与学生一起上课;每学期至少开一次家长会。这些活动的实施,使家校之间关系更为密切,为老师和家长更好地服务于学生提供了帮助。此外,学校开展了“做一个有道德的人”主题活动,开展了诚信教育、感恩教育等,力求塑造学生正确的人生观、价值观。向每位学生发放了《文明礼仪常规教育手册》《学生自护自救安全常识手册》和《学生应急求生教程》,并要求班主任利用班会时间组织学习,提高学生文明礼仪意识和安全自救的能力。

【国际交流与校际交流】9月,市朝鲜族学校接待了韩国蔚山广域市南区议会代表团,并接受了韩国蔚山南区议会对学校的捐赠。6月,接待了鞍山市朝鲜族高中考察团,在考察教育教学及校园环境硬件设施的基础上,两所兄弟学校还切磋了排球技艺。10月,开原市朝鲜族学校到校考察,开原市朝鲜族学校禹钟旭校长及开原的老师们听取了市朝鲜族学校近年来的发展情况介绍,对市朝鲜族学校的教育教学管理和上级政府高度重视民族教育的做法给予了高度的评价。

【校园环境的改善】2012年暑假,财政投入近200万元将市朝鲜族学校的食堂和学生宿舍进行了装修,还更换了食堂的炊具、操作台和宿舍的床铺和衣柜。同时还对校园内部分绿化进行了改善。该校还响应上级节能减排和美化、亮化校园的号召,在资金紧张的情况下,自筹资金3万余元,在校园内安装了8个节能路灯和50个草坪灯。这些节能路灯和草坪灯的增设,不仅节约了能源,还美化了校园环境,使校园更加漂亮了,得到了学生、家长和社会各界人士的赞扬。市朝鲜族学校校园优雅美丽,教学设施齐全,在全省兄弟学校中已居前列。

辽阳市机关幼儿园

【概况】幼儿园位于辽阳市白塔区民主路一段6号,占地面积5962平方米,建筑面积5398平方米。全园设有小、中、大11个班级,440名幼儿,在职教职工总数77人。其中,教师68人,研究生学历1人,本科学历28人,大专学历38人,中专学历1人。省学科带头人1人,省骨干教师6人,市骨干教师2人。幼

儿园设园长 1 人，书记 1 人， 副园长 1 人。

【改善办园条件】二楼三个班级教室的整体改造、 四楼幼儿专项活动室、教师办公室、五楼会议室的 改造与装修完成；完成了部分暖气管线的更新、维 护和加固；实现了二次供水设施设备的更新改造； 更新了通向室外的三处门，使冬季防寒保暖得到了 明显改善；对全园消毒灯、消防应急灯、安全指示 灯、灭火器进行了检修，并对部分损坏的设施给予 更新。将食堂吊顶重新更换了防火材料、增设了乙 级防火门、更新了排油烟机；更新了蒸饭车；新增 设专用留样冷藏柜， 为保障幼儿的饮食安全创造了 良好的条件。新建了警务室。新增加了 40 多个玩具 柜，新购买了幼儿打击乐器、图 书、玩具、室内外 音响设备，增加了电子白板等现代化 教育教学设备。对主要楼梯重新进行了美化。这些投入 都使幼儿园 的整体环境得到了很大改变。

【献爱心送教支教下乡活动】2012 年 6 月 26 日，辽 阳市机关幼儿园组织党员教师开展献爱心送教支教 下乡活动。幼儿园潘园长、王书记、温副园长及部 分党员教师到辽阳县下达河乡学校幼儿园看望小朋 友，并将幼儿园小朋友捐献的 1000 余册图书送给他 们。党员邢老师给幼儿园的小朋友上了一堂精彩 的教育课。

【抗灾扶贫爱心捐助】2012 年 9 月 3 日，辽阳市机 关幼儿园全体教职工及小朋友向辽阳县吉洞峪塔子 岭学校捐助 80 张床，两台 29 寸电视机，室外大型玩具 两组，以支援、帮助灾区学校建设。爱心传递，托 起明天的太阳，希望灾区的小朋友能在阳光下茁壮 成长。

【辽阳市活动区现场观摩暨经验交流会】2012 年 11 月 15 日，辽阳市幼儿园活动区现场观摩暨经验交流 会在辽阳市机关幼儿园召开。作为省级示范性幼儿 园，辽阳市机关幼儿园多年来通过不断探索、实践， 形成了具有本园特色的区域游戏活动。以班级为单 位，创设科学、合理的活动区域，充分满足幼儿游 戏、探索的欲望，让幼儿在活动中探索、体验、交 流、合作，其自主性和主体性得以充分体现。来自 全市各县（市）区幼教教研员、各级各类幼儿园园 长、教师一百多人观摩了幼儿的区域活动，该园还 在大会上作了经验介绍，受到与会的一致好评。

（姜丽供稿）

科技工作

概述

2012 年市本级科技三项经费 1550 万元，争取 上 级资金 1955 万元。在全省率先实施了科技项目 专家评 审、科技计划项目网上申报等做法。全市 国家认定高新 技术企业 22 户，创建省级工程技术 研究中心 23 家， 生产力促进中心 4 个，各类咨询 机构 300 多个。辽阳 市生产力促进中心有限公司 2012 年被评为国家级生产 力示范中心。推广农业 实用新技术 60 项，增加社会经 济效益 1000 万元。全市民营科技型企业发展到 84 户， 占民营规模以 上企业的 11%以上。民营科技企业工业 产值占全 市民营企业工业总产值的 80%以上。47 项科 技成 果获得省市科技奖励，其中，5 项科技成果获得 辽 宁省科技进步奖，42 项科技成果获得辽阳市科学 技 术奖。2012 年全市经认定登记的技术合同成交 额达到 7.15 亿元，比上年净增 3.5 亿元，同比增长 了 96%。

工业科技

【200 余家企业与高校院所建立合作关系】全市 高新 技术产品增加值实现 199 亿元；高新区工业总 产值完 成 748 亿元。200 多家企业与国内 50 多所高 校院所建 立了合作关系，合作项目 200 多个，新增 产值 300 多 亿元，2012 年争取省级工业企业科技特 派员专项 5 项， 5 家企业和省内高校签订合作协 议。通过“海外学子 创业周”活动，全市有 50 多 家企业与 20 多个国家和 地区的海外学子建立了科 技合作关系。

农业科技

【建设现代农业科技园区】现代农业园区建设一直是农业科技工作的重点，通过政策引导、技术资金扶持，全市先后涌现出千山呈龙、前杜农业发展有限公司、新特园区、佳合花卉有限公司等一批技术水平高、生产规模大的现代农业示范园区。辽宁奕农有限公司、博丰集团、富民菜业有限公司等被命名为省级农业科技龙头企业。“绒山羊新品系选育”项目被评为省政府科技进步一等奖，鹿种繁育项目被评为国家科技进步二等奖。这些企业，起点高，实力强，是农业科技创新的主体和骨干力量，带动了相关产业的提升，带动了农民致富，促进了农村经济的发展。

科技成果与专利

【15个项目在省、市获奖】2012年，全市47项科技成果获得省市科技奖励，其中5项科技成果获得辽宁省科技进步奖。市政府对2008—2012年度为辽阳市科技和经济社会发展作出突出贡献的科技创新项目给予奖励。授予辽宁忠旺集团有限公司“2XXX系铝合金挤压管、型、棒、板”等10个项目为辽阳市科技创新成果奖。

高新技术产业

【高新区12个项目获得国家及省级科技奖励】2012年度高新区共列入国家级科技计划项目12项，是历年入选国家项目数量最多的一年。

【在东北地区率先建立清华大学研究生社会实践基地】辽阳市在东北地区率先建立清华大学研究生社会实践基地，开展清华大学研究生社会实践工作，2名来自清华大学化工系博士生来高新区奥克公司开展为期6周的社会实践活动，已开展清华大学研究生社会实践活动13批，81名清华大学博士生先后开展了59项课题研究。

【高层次推进新兴产业发展】辽阳高新区的芳煌产业集群将发挥已有芳煌产业优势，强化产业产品、公用辅助、物流传输、环境保护、科研生产、管理服务建设，加快产业链条延伸。工业铝材产业集群将重点发展高速列车、舰船、航空航天、交通运输等高端领域应用产品，提升熔铸、挤压、模具设计制造、焊接等技术能力，深度参与国家重大工程配套建设，到“十

二五”末期，将形成120万吨工业铝材加工生产能力，产能达到世界第一，这两大产业集群的不断延伸发展，将进一步拓宽辽阳高新区的发展空间，为辽阳高新区积蓄更多产能。

(刘燕李佳昱供稿)

气象工作

【概况】2012年，市气象局获得“省级文明单位”、“辽阳市政务公开工作先进单位”、“辽阳市政府法制工作先进单位”殊荣。辽阳市春季气象服务工作被市直机关评为2012年4月最佳实事之一，市、县气象综合业务平台建成并投入使用，被评为2012年6月最佳实事之一，市气象局及时准确预报强台风，被评为2012年8月最佳实事之一，有20人次获厅局级奖励，2人次获县处级奖励。与辽阳市农林科学院联合开展《辽阳市地区主要农作物气象灾害应对技术》项目，获辽阳市科技进步二等奖。



辽宁省气象局王江山局长来辽阳调研，共同研讨山洪地质灾害防御体系。

【气象服务成效明显】围绕辽阳经济建设、防灾减灾和重大社会活动的需求，通过《辽阳决策气象信息》，向市委、市政府及有关部门提供决策服务材料共291期，较好地发挥了气象服务民众、服务生活的作用。特别是在应对热带气旋“达维”及“布拉万”等重大灾害性天气过程中，为领导决策提供了科学依据。为月13日，中共辽阳市委、

市政府致信辽宁省气象局,对辽阳市气象局在防御台风“达维”中的突出贡献表示感谢。在全面做好两会、中高考、节假日气象服务工作的同时,积极开展春耕专报、春运专报、供暖专报、森林防火专报、救灾专报等各项专题决策气象服务,取得良好效果。

马立阳副市长慰问气象一线员工,听取预报员进行



天气分析。

【气象预警覆盖面进一步扩大】与联通公司、移动公司、电信公司联合发布预警信号。更新了包括各级党政领导、政府部门人员、中小学校长、气象信息员、各级防汛责任人以及农业、水利、民政、国土、广电、交通、通信、矿业等行业负责安全生产等相关人员信息,建立1200余人的气象预警信息接收人员数据库。实现了气象灾害预警信号精细化、按需发布,增强了气象预警信号的实用性,提高了预警服务的针对性。全年累计发送各类预警信息3.2万人次。



建设山洪地质灾害预警单雨量站

【气象工作政府化取得新进展】将“加强自然灾害预报预测,提高重大灾害性天气预警信息的传输能力和覆盖面,全面提升应急减灾能力”等写入《辽阳市国民经济和社会发展第十二个五年规划纲要》。市

政府印发了《关于进一步加强气象灾害监测预警及信息发布工作的通知》。与辽阳市发展与改革委员会联合印发了《辽阳市气象事业“十二五”发展规划》。市政府召开了推进气象为农服务“两个体系”(即农业气象服务体系、农村气象灾害防御体系)建设专题会议,下发了《关于气象为农服务“两个体系”建设有关问题市政府业务会议纪要》,将突发事件预警信息平台建设工作纳入2013年农村重点工作。辽阳市气象防灾减灾指挥中心业务楼扩建项目、辽阳突发事件预警信息发布系统项目建设得到了市政府的高度重视,王正谱市长、马立阳副市长多次到市气象局现场办公,并亲自赴中国气象局协商有关事宜,困扰事业发展的一些问题得以解决。

【气象业务质量得到提升】全地区预报质量明显提高,短期晴雨预报准确率89.6%,暴雨预报准确率80%,高温预报准确率100%,大风预报准确率100%,寒潮预报准确率100%,最高气温预报准确率77.6%,最低气温预报准确率72.6%,均高于省定标准。

【气象综合观测能力得到提高】制定《辽阳地区地面气象观测业务补充规定》,进一步规范地面观测业务工作。全年地面测报质量错情率为零,气候资料质量检查合格率100%,农业气象测报质量错情率为零。灯塔市局3名同志通过省局组织的250班(地面观测250班无错情)验收,全地区共5名同志通过百班(地面观测100班无错情)验收。【技术保障能力得到强化】完成全地区新一代CMACast卫星资料数据广播系统落地使用工作,标志着辽阳市气象卫星数据广播技术步入更高的科技领域,大幅度增加气象资料广播的种类和数量,提高数据分发的时效性和可靠性。完成全地区高清会商视频系统建设,实现省、市、县三方视频连通。

【气象为农服务“两个体系”建设扎实开展】两县均成立了气象灾害防御领导小组,灯塔市气象局发布了《灯塔市气象灾害应急准备认证》,建立了由各部门及气象信息员队伍组成的气象灾害防御联动机制,完成了市、县两级气象防灾减灾预警信息平台更新建设工作、组织开展气象灾害防御。在山洪易发区建设单雨量站37个,配合水文部门完成山洪地质灾害防御非工程项目中18个自动站勘址、建设和数据入库共享工作。培训气象信息员400人次。主持农业气象服务省级课题1项,编写完成《辽阳市农业气象服务手册》。



信息员培训

【县级气象机构综合改革稳步推进】积极推进县 气象局台（站）分设。市局完成了事业单位法人 登记注册。市、县均成立了人工影响天气办 公室，落实人工影响天气人员编制 11 名。

【科技创新能力不断加强】市气象局组织申报省 气象局科研课题 8 项、地方各类科技项目 8 项。在 国家一类刊物发布论文共 2 篇。3 篇论文收录到 《减轻农业灾害白皮书——科技工作者建言献策 集》。积极开展局院合作，与辽阳市农林科学院联 合开展《辽阳市地区主要农作物气象灾害应对技 术》项目，获辽阳市科技进步二等奖。

【加强人员录用和培养工作】接收大学本科以上



“3·23 世界气象日”，为学生讲解气象知识

毕业生 4 名（含 1 名硕士研究生）。2 人参加南京信 息工程大学大气科学本科函授学习。送中国气象 局培训 2 人。组织开展了各类培训班 8 期，参培人 员 181 人次。开展 2 次领导干部竞争上岗选拔工 作。参加省局和地方举办的各种培训班，及国家 局、省局远程培训班等 20 期，共 142 人次。

【气象依法行政取得新突破】市气象局获市政府 法制

工作先进单位。开展防雷安全执法检查 20 次，其中，立案 2 起，申请执行 1 起。下达《责令 停止违法行为 通知书》16 份，其他行政执法文书 共 10 余份。配合 县局开展联合执法 2 次，纠正违 法行为 2 起，配合市 白塔区法院开庭调解 3 起案 件。常规防雷检测 246 家，企业申报防雷检测面达 100%。取得了突破性进展。

（安娟供稿）

地震工作

【概况】2012 年，辽阳市地震局时刻牢记“宁可 千日 不震，不可一日不防”的震情观念，深入贯 彻落实《防震 减灾法》《国务院于进一步加强防 震减灾工作的意见》

（国发[2010]18 号），不断推进 地震监测预报、地震灾害 预防和地震紧急救援三 大体系建设，按照年初制定的工 作目标，全力服 务市委、市政府中心工作， 进一步落实 震害预防 和地震应急措施，不断提高地震监测能力，并 扎 实有效地宣传防灾减灾科普知识。

【加强震后震情发展趋势跟踪】2012 年 2 月 2 日 5 时 16 分、5 时 43 分，辽宁营口柳树镇发生了 4.3 级 和 3.6 级地震，辽阳地区普遍有震感。震情发生 后，市地震 局迅速启动应急响应，开展地震应急 处置，迅速向市 委、市政府报送震情通报，并在 辽阳地震信息网上发 布了震情信息，方便群众查 阅，指派专业技术人员 24 小时监测震情，跟踪震 情发展趋势，接听群众咨询电 话，回答市民提出 的各种问题。

【灯塔市前烟台发生 M3.4 级地震】2012 年 4 月 4 日零 时 54 分，灯塔市前烟台村（东经 123.2 度，北 纬 41.5 度）发生 M3.4 级地震。震情发生后，市地 震局第一时 间向市委、市政府速报震情，并将震 情上网公布。同时 派遣现场工作组与省地震局、 灯塔市地震局联合到震中 调查震害情况，平息村 民惶恐心理，稳定了社会秩序， 受到村民欢迎。

【辽阳地震台监测山洞正式开工建设】辽阳地震 台监 测山洞经过选址、征地等前期准备工作。于 2012 年 2 月 24 日在宏伟区前进村正式开工建设， 此项工程竣工 后，将大大提高辽阳市地震观测数 据精度。

【市地震局开展防震减灾宣传活动】市地震局紧 紧抓 住“防灾减灾日”、“应急管理宣传周活动”、 科普 宣传日契机，通过条幅、展板、发放居民防 震知识手 册、讲座、放映投影、地震应急演练等 形式，大力开

展地震科普知识“进机关、进企业、进农村、进社区、进学校、进家庭”等活动，先后深入到宏伟区火炬社区、白塔区青年街小学、灯塔东山堡小学向社区群众和在校学生大力宣传地震科普知识和应急避险常识，受到了群众和学生的欢迎。

【指导社区开展防震减灾应急演练】6月12日，市地震局业务人员应邀参加了武圣街道菜市社区防震减灾应急避险、疏散、救助、救护演练活动，并对演练做了全程指导，以配合辽阳市各社区开展的“创建和谐平安社区”活动。

【举办地震应急疏散演练活动】10月18日，市地震局与灯塔市地震局、灯塔市应急办在灯塔市文化二小联合举办了地震应急疏散演练现场会。现场会首先由市地震局陈忠义副局长从地震的产生、如何进行避震、地震时的自救互救和怎样识别地震谣传等四个方面进行细致讲解，随后观摩指导了灯塔文化二小2400余名师生地震应急疏散演练，演练达到了预期效果。

【开展防震减灾能力调查与评估工作】按照《省县级以上城市防震减灾能力评估项目实施方案》要求。市地震局对辽阳市30余家政府重点部门和企事业单位，

以地震防御基本情况、防震减灾宣传教育情况、地震应急准备及救灾能力、地震危险性 & 监测预报能力为调查内容，进行了相关数据调查与评估，并将收集到的材料及时、准确地上报到了省地震局。

【抢修因洪灾损坏的地震观测设备】在8月4日洪灾中，下达河地震观测站观测设备全部被水淹没，造成地震监测设备损坏、监测数据中断。在洪水退后，局技术人员克服种种困难多次到观测站抢修设备，竭尽全力挽回损失。因抢修及时，体应变观测仪很快恢复了使用，但强震仪因受损严重，维修技术复杂，只能报国家地震局返厂维修。

【开展地震应急工作】为推进辽阳市防震减灾应急工作的开展，使地震应急工作能够协调、有序、高效进行，最大限度地减少人员伤亡、减轻经济损失和社会影响。经与市发改委、市民政局、市安监局共同协商，确定了今年地震应急工作的检查内容，并对灯塔市政府、辽阳市宏伟区政府、辽阳供电公司、辽化公司、辽阳移动公司、市疾病预防控制中心等6家重点单位进行了抽查。

（张剑中，供稿）

文化传媒

文化

文化惠民工程

【加强公共文化服务体系建设】实施农村电影放映工程，共放映农村电影 6463 场，达到“一村一月一场电影”目标；开展城区公益性电影放映活动，在社区、广场放映电影 257 场，在博物馆门前开辟周末电影广场，推进了公共电影城乡一体化建设。按照省文化厅的要求，基本完成了 6 个乡镇综合文化站和 5 个县区公共电子阅览室建设任务。完成全市 535 个农家书屋补充更新图书配送工作，更新图书 182 种 10 万册。广播电视户户通工程，对自然村屯及覆盖区域进行了统计核查，并按要求将统计数据上报。



灯塔市鸡冠山乡刘家村农家书屋

【加强阵地建设】市级“三馆”和县级“两馆”继续实行免费开放。市艺术馆加强文化辅导，全年培训文化干部 60 人次，组织业务骨干深入文化广场、机关、企业等，帮助社区建立健全文化团队 100 支，辅导文艺骨干 8000 余人次，深入农村对文艺队伍进行辅导 20 次，指导农村文化骨干 6000 人。市博物馆不断提高服务水平，全年接待观众 40 万人次，举办“辽阳市首届群众书法大赛作品展”等临时展览 12 次，不断丰富展陈内容，满足观众需求。市图书馆对老馆馆藏

文献进行打包及图书翻新，进行了新馆一期工程建设，基本完成了搬迁工作；同时还开展了丰富多彩的读者活动，举办了《公共图书馆服务规范》学习讲座等多项活动。少儿馆开展特色服务，打造服务品牌，全年接待小读者 3.9 万人次，不断丰富“少图公益课堂”内容，成立了暑期公益学校，保证每周 5 节公益课，联合相关部门走进部队、学校，为 3 所农民工子弟学校建立图书流动站。

【开展优秀群众文化团队创建工作】确定白塔区东兴街道天齐社区合唱队等 16 个团队、白塔区文圣街道文庙社区文庙公园等 13 个基地为辽阳市优秀群众文化团队（基地），配送文化活动设施，派出文艺辅导员队伍，定期组织辅导，提升文化活动水平。开展了送文化下乡基层活动，全年共完成 50 场。开展节日期间系列文化艺术活动，举办了 2012 年春节文艺晚会系列文化活动。开展文化志愿者走基层系列活动，举办“百姓大舞台”、“文化大展台”及“知识大讲堂”活动各 20 余场次。举办了“辽阳地方戏优秀剧目展演”、迎接十八大“劳动者的歌”慰问农民工文艺晚会、第十六届爱我中华大合唱等。举办了辽阳小戏调演，共有 8 个优秀原创作品参加调演，评选出《农家院的笑声》等 4 个剧目为优秀剧目奖。参加

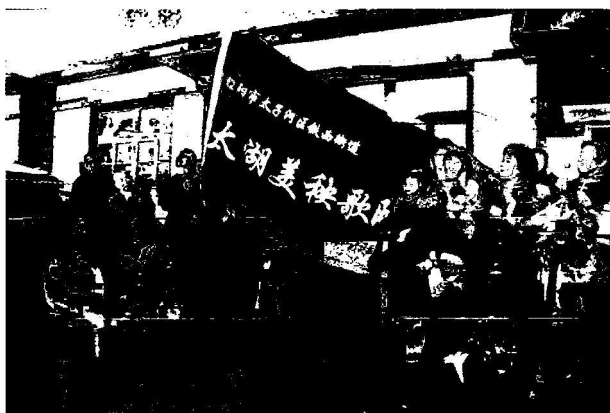

群众文化基地（团队）

省“学习郭明义传承雷锋精神主题文化活动”，举行“永远的雷锋”原创作品大型演唱会。参加省残联举办的残疾人文艺会演，辽阳市参演的情景短剧《被唤

醒的记忆》获一等奖。参加省第四届少数民族调演,《春暖花开》获金奖。

【首次开展城区公益性电影放映活动】随着农村电影放映工程的深入实施,广大农民得到了实惠。但是,城市特别是中心城区的公益性电影放映出现了缺位。为此,市文广新局从2012年开始,多方筹集资金,组织6支城区电影放映队伍,在社区、广场巡回放映,全年在80个社区放映电影257场,观众达10万人次,在博物馆门前开辟周末电影广场,推进了公共电影城乡一体化建设。

【开展优秀群众文化活动团队(基地)创建活动】从2011年开始,市文广新局创新工作方式,组织开展优秀群众文化活动团队(基地)创建活动。2012年继续开展这项工作,对具有地域文化特色,能积极开展文化活动,在本地区有一定影响、有规模、有组织的文化活动团队(基地),经基层推荐、县区申报、市文广新局实地验收批准的方式,确定白塔区东兴街道天齐社区合唱队等16个文化团队为“辽阳市优秀群众文艺团队”,确定白塔区文圣街道文庙社区文庙公园等13个群众文化活动基地为“辽阳市优秀群众文艺活动基地”。各级群众文化馆选派辅导员给予艺术指导,提升团队的活动水平。通过此次活动的开展,全市100个社区和行政村、10万人口受益,促进了全市群众文化蓬勃开展。

【发挥文化志愿者团队优势】2012年,按照省厅文件要求,成立了辽阳市文化志愿者管理办公室,市艺术馆、图书馆、少儿图书馆、艺术研究所分别设立了文化志愿者工作站;各县(市)区文化局成立了文化志愿者管理办公室,各县(市)区图书馆、文化馆设立了文化志愿者工作站,并设专人负责文化志愿者工作。在全市招募各类文化志愿者1000名,通过文化大舞台、文化大讲堂、文化大展台等平台开展了一系列群众文化活动共120余场(次),受众人数达到5万人次。

文化遗产保护

【概况】积极推进国家历史文化名城创建工作,完成2012年度“中国历史文化名街”、“辽宁省工业遗产”的申报工作,对文物点进行了勘察,进行“创城”的前期准备工作。聘请文物专家论证通过了《辽宁省辽阳汉魏壁画墓保护规划》,对辽阳苗圃汉墓群后期工作及规划进行了论证,清理发掘了苗圃40余座汉魏墓葬,完成了该地块内全部墓葬的清理发掘工作。《燕

州城山城保护规划》初稿已完成,并进行清理发掘工作。《东京城、东京陵保护规划》正在编制。进行城市建设中的地下文物调查、勘探和清理发掘工作,完成了金兴汽车内饰有限公司、太子河区政务服务中心选址等地块的文物调查勘探。民俗馆内容设计方案经专家论证并通过,市级文保单位襄平书院、曹雪芹纪念馆、王尔烈纪念馆维修工程已基本完成。完成了第三次全国文物普查的阶段性工作,编写完成了《辽阳市第三次全国文物普查工作报告》。积极组织《辽阳市地域文化通览》编撰工作,组织召开了研讨会,落实了工作任务。公布了辽阳市首批非物质文化遗产保护项目代表性传承人名单。开展辽阳鼓乐调查,举办传承大赛,参加“2012中国辽宁非物质文化遗产保护成果展”,其中重新改编排演的辽阳鼓乐《抬花轿》受到组委会称赞。



2012年推荐辽宁省工业遗产“满洲火药株式会社辽阳旧址”

文化市场管理

【概况】实施文化行政审批、行政执法层层负责制,建立行政审批电子监察系统。创新文化市场管理方式和手段,建立网吧监控平台。开展全市“扫黄打非”组织协调工作,召开了“扫黄打非”专项行动部署会议,在“两节”“两会”及党的十八大期间,协调各部门参与省“扫黄打非”统一行动,集中开展专项整治,维护文化市场安全。加强对印刷企业管理,扶持和发展包装装潢印刷企业。新增纸箱包装印刷企业2家、其他印刷品印刷企业升级为包装装潢印刷企业1家。加强报纸和内部资料的审读,坚持出版单位和编印单位的审读报告和样本报送制度,确保出版质量。加强全市出版物零售企业管理,实行备案管理制度。

广播电视运营监管

【概况】加强广告播出管理，落实广播电视广告播出月报制度，督促各级播出机构优化广告结构，规范内容，强化监听监管机制，在全市广播电视系统中开展广告播出自检自查活动，开展联合行动，查处2处私设电台播出出售性药广告，整治广播电视播出秩序。加强境外卫星接收节目管理，整治非法卫星电视接收设施销售，对传送境外电视节目的单位进行检查。落实有线电视3D节目播出工作，7月份已正式播出。引导城市院线建设，新建一家数字影院，并加入了湖南潇湘院线。全面加强广播电视的安全优质播出工作，进行了十八大前的安全播出大检查，确保节目播出安全，维护国家政治、信息、文化安全和社会稳定。参加省广播电视节目技术质量奖评比，获2个一等奖，3个二等奖。参加省广电局科技创新奖评比，获1个一等奖，两个二等奖。

【查处私设电台播出出售性药广告】12月20日，发现辽阳市城区有两处私设非法电台，播出销售涉性药品广告，市文广新局组织市无委会、市公安局等相关部门召开了协调会，迅速展开多部门联合集中行动。集中行动中无线电委员会利用设备和技术手段对两个不同区域发出的无线电信号进行追踪，锁定发射目标。市文广新局在公安干警的配合下依法对现场发现的调频发射机、电脑、自动播放软件等设备进行了拆卸和扣留，捣毁两处播放涉性内容的私设电台，有力整治了广播电视播出秩序，维护了文化市场安全。

文化产业

【概况】为加强文化产业工作，报请市编办批准成立文化发展改革科。参加中国（深圳）国际文化产业博览会，学习先进地区文化产业发展经验和历史文化名城建设有关情况。组织市级和省级文化产业园区（基地）评选，辽宁厚德昌女媧石文化产业有限公司和辽阳飞天工艺品有限公司被评为市级文化产业示范基地，辽宁厚德昌女媧石文化产业有限公司和辽宁聚进科技公司被评为省级文化产业示范基地；辽阳飞天工艺品有限公司被评为国家重点文化产品出口企业；辽阳亿通木雕厂和辽阳格律斯绣品厂被评为重点文化企业。

文化体制改革

【概况】辽阳艺术剧院建制已撤销，组建了辽阳市艺术研究所。辽阳市电影公司转企改制工作已完成。市新华书店清产核资、财务审计、资产评估工作均已结束，改革方案业经市文化体制改革领导小组会议通过，搬迁及职工安置方案经职工大会审议通过。新址总体装修已结束。

（庞巍供稿）

传媒

《辽阳日报》

【概况】2012年，报社坚持“团结、稳定、鼓劲、正面宣传为主”方针和“三贴近”原则，不断提高办报水平，进一步强化了经营和管理。为全市改革、发展、稳定大局营造了良好的舆论环境。

【加强策划坚持正确舆论导向】开设了《保项目、保企业、保稳定，市直机关在行动》《打响项目建设攻坚战》《舆情聚焦》等栏目。利用《12345在线》栏目，对群众诉求予以解决，发挥了党报作为党和政府联系人民群众的纽带作用。年内共策划了《新春走基层》《我的春节我的年》《喜迎党的十八大》18篇成就特稿、《向幸福出发》10个特刊，被群众评价为题材涵盖广，体裁形式多，版式体现美，文风气象新。

【应对重大事件搞好战役性报道】辽阳东部山区遭遇洪灾，采访部记者第一时间赶到灾区，及时发回党政领导干部和群众抗洪救灾报道。伦敦奥运会期间，对赛事报道转发及时、准确，版式张扬体育报风格，富于冲击力，图片使用能抓住瞬间精彩的镜头，让读者既能获得最大信息量，又能享受阅读快感。党的十八大胜利召开后，成立报道组，既传达好党的十八大盛况、十八大精神，又反映出干部群众收听收看十八大盛况及各地各部门学习宣传贯彻十八大精神的情景。

【让“走、转、改”常态化】年初，启动“新春记者走基层”活动，刊发出带着泥土芳香，承载百姓诉求的60余篇报道，用群众语言、百姓的视角，写百姓故事。新、短、实，新闻价值要素得以体现，反映基层干部群众心声和诉求的稿件占报道总数的80%。建立走基层联系点，总编辑带队深入乡村，深入社区，走进企业，

采回反映群众生产生活的报道。编委会对记者深入基层,深入一线采回的鲜活报道,予以奖励,用制度约束记者把“走转改”进行到底。【搞通联培训聘特约记者】先后举办了6期通讯员培训班,培训学员300多人,聘请特约记者18人。通过搞通联活动,扩大了辽阳日报的影响力,为基层培养了报道员,为辽阳日报拓宽了信息渠道。

【强化经营管理】报社全年广告纯收入超额完成年初党委确定的330万元目标。《辽阳日报》的发行量稳定在19000份。报纸的印刷质量跃居全省57家纸媒的前列。争取市财政支持30万元,完成了报社办公楼水、电、气改造,为摄影记者新配了3台相机和部分附件。完成了2013年广告经营者竞聘工作。

(温岳阳供稿)

广播电视

【概述】2012年,辽阳广播电视台牢牢把握“新闻立台”理念不动摇,紧紧围绕市委、市政府各个阶段中心工作,精心策划组织了一系列有声势、有特色、有影响的新闻宣传报道。推出了《科学发展成就辉煌》

《2012新目标》《争当雷锋,辽阳人薪火相传的不变追求》《重点攻坚进行时》《迎全运创文明见行动》等一批有思想高度、有艺术深度、有人文厚度、有社会影响力的栏目、节目,讴歌了辽阳市十七大以来,在城市建设、经济发展和社会进步等方面取得的可喜成就;全方位、强力度、多角度、深层次地报道了全面实施五大发展战略,建设特大型城市的新思路、新方略,给城乡带来的新变化、新风貌;有效引导全市广大干部群众认清形势、统一思想、振奋精神;传播了先进文化,营造和谐发展氛围,主流媒体的舆论引导作用凸显。

【对外宣传提升中央媒体发稿水平】2012年,辽阳广播电视台在中央台发稿9篇,实现了在中央媒体发稿的新突破。录音新闻《辽阳市弓长岭区雷锋纪念馆今开馆,雷锋珍贵文物将展出》在中央人民广播电台播发;《3·15辽阳展开行动,维护消费者合法权益》

《辽阳出现高温天气,各级政府开展亲情慰问》《辽阳:洪灾面前有援手,孕妇母子两平安》和《辽阳采取多种形式开展征兵宣传工作》在中央电视台播出。其中,《3·15辽阳展开行动,维护消费者合法权益》在中央电视台《新闻联播》节目中播发。在辽宁电视台发稿276篇,如《辽阳芳煌基地,项目建设加快产

业链基本形成》《辽阳项目建设:为工业化城镇化加速》在辽宁卫视《辽宁新闻》头题播发。《辽阳非公有制经济驶入健康发展“快车道”》《跨河而立新辽阳》《佟二堡皮草产业:传统产业的品牌新路》3篇稿件连续三天在《辽宁新闻》的显著位置——《科学发展“辽宁行”》专栏中播发,受到各级领导肯定和群众好评。

【广播节目】关注民生新闻,加强舆论监督,实施品牌战略。实现由新闻事件的记录者、报道者向观察者、解读者和推动者的角色转变。《政风行风热线》《舆情聚焦》在监督过程中把好关、把度,承担起维护社会稳定“减压阀”的媒体职责。《政风行风热线》全年播出48期,接听群众热线1000多条,答复率100%,架起了一座党和政府与百姓沟通的桥梁;《舆情聚焦》注重问题解决,采制播发的《兵马村期盼放心水》被省民心网评为优秀奖。

【电视节目】2012年对广播部分栏目节目进行了全新改版,《襄平晚报》牢固树立“大民生”理念,节目由18分钟成功改扩版为30分钟,内容更加突出现场感、独家性、亲和力和故事化,逐步打造成为辽阳的“新北方”。《百姓热线》采取记者在直播间与百姓直接对话,增强了现场感,提升了公信力;《新政策解读》《315投诉站》对办理问题进行跟踪报道,全年接听热线1145个,办结率100%;《生活空间》《往事》《新闻晨报》《一路有你》等广播栏目重新调整,使节目的思想性、艺术性、欣赏性得到有效统一。2012年,开展“走、转、改”活动扎实推进,卓有成效。继续保持了“走、转、改”的常态化,先后采制播发了《苦中有乐:体验女公交司机的一天》《机收田里稻花香》等一系列优秀稿件,把新闻写在了路上,写在了老百姓心上。《劳动就业》与武汉农民

工一起回家过年，真实记录为建设辽阳付出辛劳的农民工回乡过年的喜悦。繁荣广电文艺，佳篇佳作精彩纷呈。2012年，策划创作了大型访谈节目《和雷锋在一起的日子》、长篇纪实文学《雷锋在辽阳弓长岭》等一系列丰富多彩的文艺节目、栏目。为纪念毛泽东“向雷锋同志学习”题词发表50周年，由辽阳广播电视台申报立项参与拍摄的电影《雷锋在1959》全部制作完成，将于2013年3月5日正式公映。此片摄制成功，开创了辽阳广播电视台文艺创作之先河。

【影视剧引进播出】引进优秀影视剧182部5700多集，其中，《先结婚后恋爱》等64部电视剧属于辽宁省内首播；承办各类晚会20余场，丰富了人民群众精神文化生活。

【技术改造】按照“通盘考虑、统一规划、经济实用、节俭高效、分步实施”的工作思路，筹集资金100多万元进行广播设备升级改造，困扰广播多年的高风险播出问题得到根本解决。新增一台价值30万元的播出和转码服务器，完善了电视制播网功能。申请专项资金19万元，对4座发射塔进行全面维修维护，解决了广播电视无线发射设施存在的安全隐患。

【经营创收】2012年，经营创收工作在巨大压力的考验下，创新经营模式、调整广告结构、开发新兴市场，取得了经济效益和社会效益的双丰收。2012年广告创收指标预计实现2235万元，比2011年增长105万元。仅交通广播就增收50万元，涨幅为33%。同时，通过合办节目和栏目赞助等形式实现的非广告创收近200万元。

【党建工作】2012年，辽阳广播电视台党委被辽阳市委分别评为全市创先争优活动和党员信息统计工作“先进党委”，新闻中心党支部被辽宁省委及辽阳市委评为“先进基层党组织”，共收到锦旗22面，感谢信100多封。

(史宝祥供稿)

辽阳信息技术网络有限公司

【概况】2012年，在辽阳市委、市政府的正确领导下，辽阳信息技术网络有限公司牢牢确立和把握“服务管理年”的理念与思路，在渐趋深入的三网融合所带来的机遇与挑战面前，公司领导班子不断提高创新能力，把全面提升优质服务水平作为公司生存和发展的生命线，并继续完善与加强精细化管理，从而全面完成了全年的各项任务和工作指标。截至年底，辽阳信息技

术网络有限公司共完成经营创收8200万元。有线电视新增用户8151户，有线宽带新增用户8521户，高清电视用户增加3166户，家庭电视银行新增2028户，新增数字电视集团用户20户，新增有线宽带大客户28户。

【确保安全优质传输】2012年党和国家大事频仍，在重大而神圣的政治责任面前，全公司上下头脑清醒，恪尽职守，切实做到百密而无疏漏，确保2012年安全传输无事故。为进一步提高全网安全传输保障能力，公司高标准搭建了数字高清前端平台，并加强对机房设备的检修和维护，对严重老化设备进行更换，对数字电视前端进行认真维护管理，安排专业技术人员对正在使用的天线进行除锈喷漆养护，确保“2012年伦敦奥运会”、党的“十八大”、春节、“两会”等重要播出时段的信号传输工作。

【以用户为本赢得忠诚度】2012年，公司规范服务流程，加强一线服务部门的队伍建设，充分调动服务岗位员工的主观能动性。继续在一线服务岗位员工中开展争当“服务岗位标兵”活动，在党员队伍中开展“创先争优”活动。前台营业员及客服部门加大服务礼仪培训的强度与密度，全年进行培训1190余次。公司还组织客服、收费、工程等部门技术人员开展服务进社区活动，为用户现场解决疑难问题，进一步树立了公司的服务形象，提高了用户粘合度。通过严格管理、加强培训及一系列活动的开展，使得服务工作有了明显的提升，塑造了辽阳广电网络良好的社会形象。2012年，辽阳信息技术网络有限公司营业厅接待

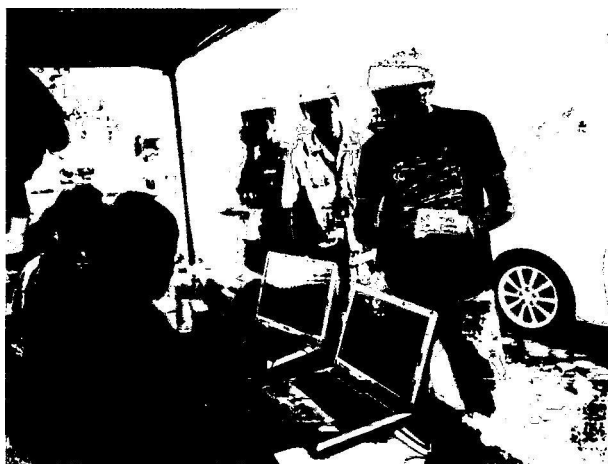

公司员工服务进社区活动现场

用户96486人次，数字电视用户及宽带用户维修总量51404次，呼叫中心业务话务量299536次，平均每天约接听用户电话818次。客服部门增设维修调度岗位，坚持对日常维护工单进行维修结果及服务质量的跟踪

回访；庆阳地区根据自身特色创立的“维修车辆招手停”服务品牌，深得区域内用户的欢迎。

【以技术推进网络发展】2012年，辽阳信息技术网络有限公司技术及工程部门秉承科学、务实、高效的原则，完成23个新建小区庭院管网建设，新建管网11000多米，新建井260座，修复管道360米，井40座。完成辽阳市内小区有线电视光缆到楼迁移改造工程40余处。完成新开发小区工程施工和信号接入工作，新增网络覆盖用户13100户。完成了《辽阳下一代城域互联网技术改造工程项目》改造工作，并通过了国家发改委组织的验收工作，省局专家组对该项目给予了高度评价与肯定，并获得了“辽宁省广播电影电视局二〇一二年度科技创新奖一等奖”。

【加强自主研发夯实发展基础】2012年，为缓解出口流量和网络设备压力，辽阳信息技术网络有限公司成立缓存项目小组，到多个厂家调研、考察交流后，确定与东方网信等厂商合作开发P2P流量智能优化管理系统（PPCache系统）。12月20日，完成了系统的安装调试工作和试运行。系统现已支持包括快播、http、迅雷等应用的缓存，极大地缓解了出口带宽压力，提升了内网运行速度。为进一步拓展整转后时代的数字电视应用业务，辽阳信息技术网络有限公司与辽阳市供电局联合开发了覆盖全市22万数字电视用户的“数字电视信息发布系统”，一方面用于广播式的发布诸如地震、暴雪等灾害性预警和一些关系民生的公众信息，另一方面以点对点方式给个人用户推送一些日常生活信息，例如：电费、水费、有线电视费等欠费信息。该系统实现在用户机顶盒上呈现该户所欠电费的电子催费单，截至2012年12月31日已发布电费信息3万余条，进一步实现了数字电视用户从“看电视”到“用电视”的跨越。公司客服部自主研发了《客服管理系统》软件，该软件涵盖了客服部门日常工作需要的所有功能和数据，如语音呼入、电话回访、工单派发流转、延伸服务、接待、大客户管理、特殊故障处理等流程，均可通过系统实现。《客服管理系统》的开发成功，实现了部门对所有客服工作的有力监管，使客服管理水平上升了一个新台阶。

【扩大市场渗透率】2012年，公司继续实施多业务捆绑为特点的营销手段，数字电视、高清电视、付费节目的绩效考核体系，使企业的管理上升了一个新的台阶。

【验收“辽阳下一代城域互联网技术改造项目”】

6月15日，“辽阳下一代城域互联网技术改造项目”验收会召开，验收委员会一行8人深入公司实

目、宽带业务、家庭银行、电信CDMA手机等多业务多手段联合互动，各业务灵活捆绑销售，增加用户黏合度，特别是高清业务推出后极大地调动了用户的积极性。为进一步提高企业品牌形象，公司继续加强市场推广推广工作。市场部联合客服、收费部门开展“走进小区宣传活 动”，同时利用自有资源在电台、电视台、图文频道、辽阳信息港等媒体上进行宣传，扩大影响力、提高知名度。2012年公司还精心策划了“3D高清数字电视”、“打折有礼”、“年底促销季”、“商业网点类非居民优惠促销”等活动，并与辽阳宏达、国美、大商、苏宁等大型家电卖场合作，利用电视机卖场进行业务宣传，取得了满意的效果。继续在“两会”期间加大业务宣传、坚持开展第II届“有线宽带”杯街头三人篮球争霸赛。公司继续加强内容建设，不断对《炫网影视》及《辽阳信息港》进行完善，包括页面布局、内容增减及后台各项功能的开发与应用，推广和宣传《辽阳信息港·社区家园》栏目，各项业务的深入开展有效留住了在网用户。

【做好“村村通”灾后重建工作】2012年，完成曙光网维护维修769次，完成山区网络各种应急抢修、熔接光缆38次，更换过路杆过低、车辆刮断电杆54根，保证了山区网的正常运行，圆满完成了农村网和山区网的收费工作。8月3日，受台风和强降雨影响，辽阳县东部山区发生水灾，受灾严重。水灾影响东部山区六乡镇，造成乡镇传输有线电视信号中心机房设备完全损毁，六乡镇干线及支线杆路损毁60%以上，受灾直接损失近800万元。公司第一时间成立灾后重建领导小组，积极调配资金、人力、物力，奔赴受灾地区抢修有线电视网络，于国庆节前，开通了行政村级有线电视信号。截至2012年12月末，所有受灾乡镇有线电视信号已全部开通。

【绩效考核提升企业管理水平】2010年，公司开始试行员工绩效考核；2011年，全面铺开绩效考核工作；2012年，根据企业运作机制及实际情况，制定了《部门绩效考核方案（试行）》，试行开展部门绩效考核，并在实施过程中不断修改、完善内容，将培训与绩效考核相挂钩，逐步建立起科学合理、结构完整、条块结合、覆盖全



验收会现场

地考察项目建设情况，总经理纪恕恩就项目验收委员会一行提出的相关问题现场答疑解惑，并对该项目产生的社会效益、经济效益进行了翔实的阐述。会上，省发展和改革委员会高技术处处长唐抑非代表项目验收委员会对该项目给予了高度评价和肯定。该项目符合国家高技术产业发展项目验收要求，较好地整合了现有网络资源，改造建设了支持下一代互联网的综合业务支撑平台，网络可承载三网融合各项业务，创造

了全新的宽带应用模式，为今后辽宁全省下一代城域网建设和运营提供了宝贵的示范经验。

【辽阳广电宽带城域网改造项目获得辽宁省科技创新奖一等奖】6月20日，“辽阳广电宽带城域网改造项目”鉴定会在辽阳信息技术网络有限公司召开，鉴定委员会一行深入网络公司实地了解项目建设情况、现场观看家庭银行应用演示，并认真听取《辽阳广电宽带城域网改造项目》建设情况的汇报。辽宁省广播电视局副局长李铁铮代表项目鉴定委员会对该项目给予了高度评价和肯定。他指出，该项目采用先进的网络技术体制，完成了全市宽带城域网改造，一年内互动数字电视用户、宽带用户增长超过了20%，宽带接入业务达到50%的市场占有率，使辽阳信息技术网络有限公司成为本地互联网接入业务的主流运营商，社会效益、经济效益成果显著。9月19日，由辽阳信息技术网络有限公司申报的《辽阳广电宽带城域网改造项目》被辽宁省广播电视局评为“2012年度辽宁省科技创新奖一等奖”。

(苏欣供稿)

卫生体育

卫生事业

【概况】到 2012 年末,辽阳市共有各级各类卫生机构 643 个,其中,医院 52 个、卫生院 39 个、门诊部 7 个、专科防治所 1 个,疾病预防控制中心(站)8 个、妇幼保健所(站)8 个、血站 1 个、疗养院 1 个、卫生监督所 1 个、社区卫生服务中心 4 个,社区卫生服务站 60 个、个体诊所 440 个。全市共有医疗编制床位 12500 张,平均每千人口拥有床位 6089 张,医院编制床位 10693 张,疗养院 350 张,社区卫生服务中心(站)314 张,卫生院 1143 张,门诊部 61 张。全市共有卫生人员 11425 人,其中,卫生技术人员 9450 人,其他技术人员 602 人,管理人员 635 人,工勤人员 738 人。平均每千人口拥有卫生人员 6.3 人,同比下降 6.25%;平均每千人口拥有卫生技术人员 5.21 人,同比上升 2.56%。全市人均期望寿命 74.2 岁,其中,男 71.68 岁、女 76.98 岁。

【新农合保障制度建设】2012 年,新农合制度更加完善,全市农民参合 94.2 万人,常住农民参合率 100%,年人均筹资 290 元,政策范围内报销比例达到 75%,实际住院补偿比例达到 55.7%,救治大病患者 3167 人,报销比例达到 70%,最高支付限额达到 7 万元。新农合补充商业保险参保人数达到 10 万人,获理赔 151 万元。通过进一步规范新农合基金使用和管理,强化对医疗机构的监管,保障了基金安全运转。

【国家基本药物制度和公立医院改革稳步实施】在所有基层医疗卫生机构推行基本药物制度,巩固了政府办的 8 家基层医疗卫生机构综合改革成果,实行了全员聘用、岗位管理和绩效工资分配制度,通过考核政府核拨了补助资金。“以药养医”问题得到改善,门诊、住院病人均药品费用下降,门、急诊总人次增加,群众就医负担减轻,基层医疗机构公益性逐步显现。

【公共卫生工作】2012 年,基本和重大公共卫生服务项目得到全面落实,弓长岭区、白塔区农民健康档案

规范化建档率达到 100%,辽阳县、灯塔市建档总量分别达到 34 万和 23 万人。实施疾病“防火墙”工程成效显著,全市未发生重大传染病疫情。艾滋病、结核病等综合干预措施有效落实,适龄儿童常规和强化免疫任务全面完成。慢性病规范管理示范社区创建工作取得进展,纳入规范管理的高血压、糖尿病患者分别达到 9.78 万和 2.85 万。重性精神病人监测救治和服务管理得到加强,排查和信息录入 4465 人。

【妇幼卫生工作】妇幼保健工作进一步加强,打击非医学需要的胎儿性别鉴定和终止妊娠等违法行为专项整治成效显著。农村孕产妇住院分娩率 100%,住院分娩补助 6115 例,补助率 100%;完成农村孕产妇孕中期超声筛查 5421 例,筛查率 90.4%;为孕前和孕早期妇女补服叶酸 6287 人,服用率 100%。全市孕产妇零死亡,婴儿死亡率 5.6%。宏伟区龙鼎社区卫生服务中心通过省级示范社区卫生服务中心评审。

【全市卫生应急工作】2012 年 7 月,受 10 号台风“达维”影响,辽阳市遭受了有史以来最严重的一次强降雨洪涝灾害,基层乡镇卫生院、村卫生室房屋、药品、设备受损,辽阳县东部山区 7 个乡镇灾情尤为严重。灾情发生以后,市县卫生部门迅速启动应急预案,统筹安排、统一调度辖区内医疗卫生资源,及时地展开灾区医疗救治和卫生防疫工作,共出动医疗防疫队伍 848 人次,其中,医疗队 13 支 380 人次、卫生防疫和监督队 9 支 468 人次。保障了灾区群众身体健康和生命安全。市直各单位共投入医疗防疫资金 216 万元,筹集价值 50 万元的药品、器械,支援受灾乡镇卫生院,自筹资金 5 万元重建了受灾严重的隆昌镇吉祥村卫生室,并赠送了心电图机一台和价值 5 万元的常用药品。这一突发自然灾害,促进了全市卫生应急处置水平的全面提升。白塔区被卫生部授予第一批“国家应急综合示范县区”称号,省卫生厅召开现场交流会予以推广;全省卫生应急大比武,辽阳市和辽阳县队分获理论笔试第一名。

【爱国卫生工作】2012 年辽阳市开展创建卫生城市,迎接省级复检工作,通过积极努力,于 9 月份通过省

爱卫会考核。在全市开展了卫生单位创建工作,白塔区东兴街道、白塔区胜利街道、宏伟区工农街道、弓长岭区安平街道获得省级卫生街道称号;文圣区罗大台镇新洪家村、宏伟区兰家镇石灰村、宏伟区兰家镇东榆村、弓长岭区平安乡三星村获得省级卫生村称号;辽阳县中心医院、灯塔市国税局、灯塔市第二高中、白塔区人民武装部、文圣区辽阳银行庆阳支行、弓长岭区交通局、宏伟区妇幼保健所获得省级卫生单位称号。完成重大医改项目农村改厕 2000 座,其中,辽阳县 550 座、灯塔市 850 座、太子河区 500 座、宏伟区 100 座。

【**医政管理工作**】2012 年,辽阳市完成一、二级医院等级医院评审工作,市中心医院通过三级甲等医院复核。开展抗菌药物临床应用、院内感染控制专项整治效果显著。全市一级以上医院全部开展优质护理服务,三级医院病房覆盖面达到 100%,二级医院达到 60%,一级医院在 1~2 病房试点。二级以上综合医院全部开展了临床路径试点工作,病种达到 75 个,进入路径病例 3950 例。完成全市医师定期考核前期工作。完成“百万贫困白内障患者复明工程”项目手术 800 例,减免手术费用 64 万元。全市无偿献血和采供血工作健康发展。

【**食品安全综合协调和卫生监督工作**】2012 年,全面推广了太子河区全省食品安全示范区试点经验,按照《辽阳市食品安全工作基本标准三年实施规划》要求,在全市推进落实食品安全工作基本标准,制定下发了《辽阳市食品安全举报奖励实施办法》,全面实施了有奖举报制度。加大舆论宣传力度,编发了《辽阳市食品安全工作信息》。开展医疗机构放射诊疗防护基本情况调查和放射防护专项检查,实施《生活饮用水卫生标准》,建立健全饮用水卫生监督监测网络。

【**人才引进、培养和专科建设**】2012 年,辽阳市市直医疗卫生机构引进全日制医学院校硕士研究生 31 人、护理专业本科生 71 人,公开招聘各专业本科生 55 人,县级医院引进人才层次也明显提升。市中心医院投入 1000 万元,整体引进心脏外科技术团队,填补辽阳市空白。获市政府科技进步奖 15 项,其中一等奖 8 项。有 8 家医院实施了电子病历系统,市疾控中心实验室能力建设列全省第三位,辽阳中医药学校办学能力和教育质量继续提高。

(王学田供稿)

重点医院简介

辽阳市中心医院

【**概况**】医院现有职工 2168 人,在职职工 1477 人,合同制职工 691 人。其中,卫生技术人员 1689 人、博士 2 人、硕士研究生 200 人、副高以上职称 218 人;医院占地面积 5 万平方米、建筑面积 10 万平方米,医院编制床位 1500 张,实际开放床位 1800 张;医院拥有核磁共振、CT、加速器、DSA、DR 等万元以上设备数百台(件),医院资产总值 7.03 亿元,固定资产总值 5.05 亿元,设备总值 2.4 亿元,平均每张病床设备值达 11 万元。

【**中心医院治安派出所成立**】2 月 10 日,中心医院治安派出所正式成立,副市长邱金与孙度院长共同揭牌。派出所的成立,为该院及时处理医患矛盾,维护医院秩序和医患人身安全、财产安全,建设平安医院做出了突出贡献。

【**获全国“五一劳动奖状”**】4 月 27 日,中华全国总工会在人民大会堂召开表彰大会,对全国 315 个单位颁发全国“五一劳动奖状”,该院是受表彰单位之一。

【**成功开展先天性心脏病手术**】该院成功开展先天性心脏病手术。10 月 25 日,该院心脏外科主任孔德平带领付金利、孔鹏,在有关科室的通力协作下,在体外灌注师赵志坚、麻醉师王昭霞等医护人员密切配合下,成功进行了体外循环下行先天性心脏病室间隔缺损修补术和卵圆孔未闭缝闭术。手术的圆满成功,填补了市医疗空白。

【**开展医疗卫生职业精神大讨论**】按照卫生部的要求,该院从 2012 年 6 月份起到年底结束,开展了医疗卫生职业精神大讨论活动,通过学习讨论,撰写体会文章,组织专题座谈,总结提炼出该院的医疗职业精神,成为全院职工的行为

准则。

【刘日辉同志当选十八大党代表】经过党组织的层层推选,该院心内科主任刘日辉当选为辽阳市出席中国共产党第十八次代表大会代表,光荣地出席了“十八大”。刘日辉是辽宁省卫生系统的唯一的十八大代表,大会闭幕后,刘日辉同志先后在院、局、市和省卫生厅传达“十八大”精神。

【潘文君获全省卫生应急比赛第一名】潘文君获全省卫生应急比赛第一名。12月3日,该院微创外科医生潘文君在辽宁省卫生应急大比武紧急医学救援理论笔试中,荣获个人第一名的好成绩。这是该院建院64年来获得的第一个省比赛第一名。

【“垫钱哥”刘胜阳事迹被全国主流媒体广泛报道】自从2011年9月份刘胜阳的垫钱事迹被媒体报道后,2012年各主流媒体对刘胜阳垫钱事迹进行了大量报道,先后有新华社、中央电视台、人民日报、光明日报、中国青年报、健康报等国家、省市几十家媒体进行了宣传。

【顺利通过三级甲等医院复审】顺利通过三级甲等医院复审。12月2日,辽宁省卫生厅医政处处长王大庆率领15名专家到该院进行三甲医院复审工作,孙度院长进行汇报,省专家组进行了认真细致的检查,并进行了反馈,提出了建设性意见建议。王大庆处长对该院的发展给予了高度的评价。

【与瑞兴化工集团签订协议联合成立河东新城医院】11月2日,该院与瑞兴化工集团举行签字仪式,联合成立辽阳新城医院。这是辽宁省首家公立医院与民营企业联合兴办医院。新城医院将按三级医院标准和规模兴建,建成后,将是辽阳河东新城最大的现代化医院。

【医院经营运行态势良好】医院床位数达到1800张;年门急诊量达到965185人次,同比增长6.6%;住院病人数达到19169人次,同比增长3.5%;手术台数8507台,同比增长12.8%;医院固定资产达到5.26亿元,同比增长59.5%;总收入66546万元,同比增长25.7%。

【彰显公立对口帮扶】该院常年免费接受各基层乡镇卫生院人员进修,定期按需派专家到扶贫医院进行示范查房、技术指导、会诊手术,无偿赠送急需的医疗设备、救护车等几百万元。2010年,自投资金110万元组建起辽阳市中心医院远程会诊中心,对口帮扶27个乡镇卫生院。2010年初,按省厅的部署,医院分批选派7名优秀的专家到青海省贵南县人民医院、新疆额敏县人民医院执行对口扶贫任务,并赠送价值130余万元的医疗设备,为贵南县人民医院组建了手术室、

X光室;投资40万元,为额敏县人民医院购买了一台新的高压氧舱设备;免费接受护理、检验、放射、彩超等多名技术人员来院培训等。

(乔建供稿)

辽阳市第二人民医院

【概况】2012年门诊量501200人次,收治病人25300余人次;总收入1.7亿元,同比增长20.7%;收支结余908万元,同比增长51.3%;大型设备检查阳性率达88%以上。年内,医院荣获“全国百姓放心百佳示范医院”“辽宁省2012年群众最满意的医疗机构”、“辽宁省文明单位”、“省职业道德标兵单位”、“辽宁省诚信服务杯标兵单位”等荣誉。

【数字化医院管理体系建成】先后投入675万元,完成了LIS系统、HIS系统,电子病历系统、PACS系统、体检中心系统及合理用药系统,实现了医院管理现代化。

【内部改扩建增加床位】完成了五官科门诊、病房的改扩建和病案室、机关的搬迁工作,新成立了一个神经内科病房,调整扩大了普外科专业病房,全年共增加床位104张,更好地满足了患者的就医需求。

【两项科研成果获“辽阳市政府科技进步一等奖”】组织立项的《颈3椎板切除、颈4/5椎管扩大成形术的临床研究和应用》《经导管植入新型国产闭合装置治疗先心病的临床研究》获得“辽阳市政府科技进步一等奖”。

【成功实施五例本市领先心脏介入手术】2月14日,医院专家与北京阜外心血管病医院专家联合,成功为一名7岁患儿实施了本市首例“先天性心脏病房间隔缺损介入封堵术”;12月14日,医院为一名32岁先天性心脏病患者成功实施了全市首例“房间隔缺损封堵术”;年内成功实施3例心脏射频消融术。

【成立辽阳市骨科研究中心】4月7日,医院举行辽阳市骨科研究中心成立仪式,同时举办了“辽宁省脊柱关节外科技术新进展培训班”暨“第三届辽阳骨科论坛”活动,来自北京、省内、市内的业内领导、专家和学者到会祝贺并参加学术活动。

【医疗队多次奔赴洪涝灾区送医送药】2012年8月,辽阳县遭受了有气象资料记录以来最大的一次洪涝灾害,医院医疗队先后七次赴灾情严重的辽阳东部山区义诊,捐赠药品价值3000元,捐赠救灾款5万元。

(刘丽雪供稿)

辽阳市第三人民医院

【概况】全年实现门诊总量 68.7 万人次,住院病人 2.5273 万人次,床位使用率 141%,乙类以上手术 5465 例。实现业务收入 2.31 亿元,与上年同比增长 11.4%。药占比 41%。全年收支结余 1800 万元。年末资产总值达 3.27 亿元,净资产 1.9 亿元,固定资产原值 1.84 亿元,专用设备 1.3 亿元。

【填补市级空白技术项目】率先开展了新阴式手术、盆底重建术、无痛分娩、波浪式缝合术;成功实施了成人房间隔缺损封堵介入治疗,独立完成了经尺动脉途径介入治疗,顺利完成 CRTD (心脏再同步化并植入心脏复律除颤器)起搏器植入术;成功开展了腹腔镜下直肠癌根治术、小儿腹腔镜系列手术;全麻下小儿鼾症手术实施百余例,填补了辽阳市空白。

【引进先进设备】投入资金余万元,用于医疗设备的引进和更新。引进了德国西门子 L5T8 通道超导核磁共振、美国 GE 公司 E8 高档四维彩超和 P6 全身彩超、1. 人高压氧舱等高端设备以及无创呼吸机、血液透析机、眼科电视野、心电中心监护系统等临床科室医疗设备。

【人才建设科研教学】2 项课题获准市科研立项;获市科技进步一等奖 2 项,二等奖 2 项;获省自然科学学术成果三等奖 1 项;发表学术论文 35 篇;参与了卫生部脑卒中筛查与防治项目及辽宁省医学高峰建设工程;侯凤茹、韩英、罗虹、王芳、曹强、王伟东、王弘 7 名学科带头人被评为辽阳市第四届优秀专家,11 位科主任入选辽阳市高层次科技专家库。全年用于人才培养、继续教育、科技奖励等资金达 80 余万元。

(刘萍供稿)

辽阳市第四人民医院

【概况】辽阳市第四人民医院成立于 1976 年,其前身是辽阳市精神病医院,1994 年扩建为以精神卫生专业为主,内、夕卜、妇科为辅的大专科小综合性医院,是卫生局直属的二级甲等医院,城镇职工基本医疗保险、城镇居民医疗保险、新型农村合作医疗及商业保险定点医院,中国医科大学盛京医院教学实习医院。四院拥有全市最权威的专业人员和技术力量,承担着全市 180 万人口精神、心理疾病的治疗、预防、科研、心理咨询及精神残疾等级鉴定工作。

【医院人员及设备】医院现有在编职工 224 人,其中,高、中级专业技术人员 74 人,国家二级、三级心理咨询师 41 名,医院编制床位 400 张。设有精神科 6 个、临床心理科 3 个(市级重点专科)、内科、外科、妇科门诊、药物依赖(戒毒、酒精依赖、药物成瘾)等临床科室。拥有无抽搐电休克治疗仪(MECT)、心理测试系统(心理 CT)、脑电地形图仪、脑彩超、彩超、DR、全自动生化分析仪等先进的诊疗治疗设备,能开展各种常见病、多发病的诊断和治疗。医院的经济效益持续 5 年保持 18% 以上的增长速度,医疗设备总值比 5 年前增长了 120%。2012 年,医院总收入 4545 万元,同比增长 32.6%。

【主要工作做法及业绩】为更好地满足患者的就医需求,医院于 2011 年 9 月动工建设面积为 12 000 平方米的 8 层新病房楼。新病房楼主体楼建设工作已完成,3 月底前交付使用,为医院今后提供了广阔的发展空间。为让偏远贫困地区的精神疾病患者得到及时的救治,2010 年医院与市残联联合开展免费救助投药活动,选派 6 名精神科主任每月两次深入到辽阳县、灯塔市、弓长岭、下达河等偏远地区开展救助活动,为精神疾病患者进行筛查、鉴定、投药。至 2012 年底,医院已相继选派 50 多名医护人员先后近 300 次开展救助活动;发放救助药品近 20 万元,救助贫困、低保病人 2000 余人次,减免费用近 300 万元。

【获得荣誉】医院先后荣获全国残疾人康复工作先进集体、全国“五四”红旗团支部、辽宁省文明单位、省绿化先进单位、省卫生模范单位、省“三八”红旗集体、省青年志愿服务先进单位、省精神疾病防治工作先进单位、省同行业高信誉单位、省“诚信服务杯”活动先进单位及辽阳市“五一”奖状、卫生工作先进单位等荣誉。

(韩秋菊供稿)

辽阳市第五人民医院

【概况】2012 年度院业务总收入为 3511 万元,与上年同比增加了 30%。在业务总收入中,医疗收入为 3332 万元,与上年同比增加了 1007 万元。药品收入为 999 万元,与上年同比增加了 194 万元。2012 年医院总门诊量为 122769 人次,与上年同比增加了 15632 人次。出院总人数为 4338 人,与上年同比增加了 1028 人。引进财务本科生一名。

(李志刚供稿)

辽阳市传染病医院

【概况】医院 2012 年度门诊量 52095 人次,同比增长 7.8%。入院 4335 人次,同比增长 28.3%。床位使用率 111.5%,同比增长 22.7%。全年总收入 3160.5 万元,其中,财政拨款 608.9 万元。业务收入 2630.5 万元,同比增加 484.1 万元,增长 22.6%。总支出 3170.2 万元,收支结余-9.7 万元。药品收入占医疗业务收入的比例为 45.56%,同比下降 0.23 个百分点。年内招标引进 DR、更新彩超等设备,开展了心脏、腮腺、颌下腺的多普勒超声检查,以及胸部、颈椎的数字化摄影检查,填补该院的空白,进一步提高医院的科技含量。检验科新项目

(乙肝五项发光法检测)的开展以及同金域检验中心、艾迪康检验中心签订技术协作协议,拓展了医院检验项目范围,提高了检验的精准度。医院长年与中国人民解放军第三二医院建立长期技术合作关系,实现了双方信息互通、资源互补,使医院能够及时了解最新、最高端的传染病治疗技术。

【加强农合住院病人流程管理】继续开展特困参合农民住院患者借款制度,全年为特困患者办理借款 20 人次、30 000 余元。深受农民的欢迎,得到了市农合办领导的高度赞扬。

(王秋供稿)

辽化总医院

【全年收入情况】2012 年全年总收入 19 544.54 万元,与 2011 年同期相比增加 4184.15 万元,同比增长 27.24%。其中,门诊收入 8020.18 万元,同比增长 4.09%。住院收入 9430.73 万元,同比增长 30.57%。体检收入 2085.60 万元,与去年相比提高了近 5 倍。收入结构在发生变化,住院收入增幅明显高于门诊收入增幅,体检收入大幅提升。2012 年医院的总体收入超额完成了矿区下达的年度经济考核二档指标 15 000 万元,超额 30.30%。2012 年矿区下达医院费用可控指标为 689.15 万元,实际支出为 677.95 万元,节余 11.20 万元。其中小五项费用预算为 43.3 万元,实际支出为 39.84 万元,节余 3.46 万元。

【医疗工作量】2012 年门急诊就诊 405 913 人次,与 2011 年同期相比增加 68 021 人次;出院人数 10 488 人次,同比增加 1306 人次;手术 1253 例,同比增加 94 例;病床使用率 100.94%,同比提高 10 个百分点;病床周转次数 31.78,同比增加 14.31%;出院患者平均住院

日 11.49 天,同比减少 6.73%。医技科室工作量:超声工作量 82894 人次,同比增加 30 401 人次,动态心电图 1173 人次,实现不预约,随时可做。超声介入穿刺术 125 人次。内窥镜工作量 2917 人次,同比增加了 649 人次。检验工作量 419 333 人次,同比增加 89172 人次。病理工作量 8210 人次,同比增加 3525 人次。放射线科 CT 工作量 29 367 人次,同比增加 6551 人次。磁共振全年检查了 3764 人次。

【医疗技术水平进一步提高】外一普外开展了双侧甲状腺癌全切术及双侧颈廓清术;保乳的乳腺癌根治术;肝门胆管癌的根治切除术;直肠癌术后复发的再次根治切除术;全结肠、直肠切除术;微创外科开展了小肠回盲部切除术;后腹腔镜下肾上腺肿瘤切除术;半侧结肠切除术;阑尾切除术;胃穿孔修补术;急腹症肠破裂修补术。外二骨科开展了股骨近端带锁髓内针治疗股骨粗隆下骨折。外三烧伤开展削痂生物敷料覆盖术。内一神经开展了脑血管病的综合康复、心理治疗。内二积极倡导肿瘤的综合治疗。内三循环开展了冠状动脉造影;冠状动脉支架植入术;永久性心脏起搏器植入术。内四内分泌应用胰岛素泵稳定控制血糖,为优化多次胰岛素注射的方案提供参考数据,缩短了住院时间。儿科应用重组人生长激素治疗身材矮小。妇产科开展腹腔镜下输卵管切除术;宫腔镜下子宫黏膜下肌瘤切除术;宫腔镜下子宫内膜息肉切除术。电诊科开展了超声造影在甲状腺良、恶性结节诊断中的临床应用。放射学科开展 CT 引导下肺穿刺活检术,DSA 下周围血管造影检查和局部介入治疗;磁敏感加权成

像的临床应用;头、颈部血管成像技术;乳腺动态增强扫描对乳腺疾病的诊断;磁共振波谱对颅内占位性病变的诊断。检验科开展 02 微球蛋白(B2-MG)测定;风疹病毒抗体、麻疹病毒抗体系列检测;单纯疱疹病毒抗体系列检测等 30 余种新项目。高压氧开诊,诊疗累计 3888 人次。坚持每周工作七天,急诊随叫随到,对一氧化碳中毒、神经性耳鸣、耳聋等 23 个病种均有很好的疗效。

【新门诊楼顺利开诊】新门诊楼 9 月 28 日正式搬入开诊,门诊楼占地面积为 13000 平方米。医院北广场重新铺设,食堂门前修缮,机关楼正门改造,使医院整体布局与新门诊楼配套,实现统一规划。宽敞明亮的新门诊楼成为公司三大民生工程中的重点工程。新楼总体设计上充分体现了以人为本的理念,每个楼层均有挂号收费窗口,缩短病人就诊、往返时间。标识标牌清楚、方便快捷的绿色通道令人耳目一新,气动物流传输系统、电子叫号系统构成一座充满现代化气

息和人文理念的高品质门诊大楼,深受广大患者赞誉。

【DSA项目正式投入使用】辽化公司投资购置了具有先进水平的介入高尖设备——飞利浦FD20大平板血管造影机,它拥有最新技术平台,具有全功能的数字成像、减影系统。开诊以来,DSA手术共进行188人次,其中心脏介入手术162例(心脏支架手术39例,心脏造影手术114例,PT-CA3例,永久起搏器4例,临时起搏器2例,体内自动转复除颤器(ICD)1例),独立开展的冠状动脉旋转造影术、冠状动脉支架植入术均在辽阳市领先。外周介入手术26例。DSA介入治疗成为该院一大特色重点技术。

(王岩供稿)

辽阳市第八人民医院

【概况】辽阳市第八人民医院始建于1937年,是一所有着光辉历史的综合性医院、是国际标准爱婴医院,沈阳何氏眼科协作医院、市城镇职工、居民、低保人员医疗保险定点医院,市新农合定点医院,市商业保险、工伤保险和女职工生育保险定点医院。医院占地面积约4.3万平方米,建筑面积为1.3万平方米。医院设置职能科室9个,诊疗科室19个,辅助科室8个。医院具有副高级以上职称人员27人,中级职称人员124人。医院拥有大型生化分析仪、四维彩超、DR、全身螺旋CT、碎石机、血透机等先进的医疗设备110多台。现已成为辽阳市太子河以东地区规模最大、区域优势最明显的唯一的一所二级甲等综合性医院。

【经营状况】2012年业务总收入为2631万元,比去年的2400.8万元增长了230.2万元,增长率为9.6%;门诊就诊总数为63994人次,比去年同期的62344人次增加了1650人次;2012年全年住院总数为6094人次,比去年同期的5658人次增加了436人次,增长率为7.7%;医院资产总值为2096万元。

【进一步加强专科建设】医院在深化与沈阳市何氏眼科医院协作的同时,又加强了碎石科和血透中心的建设。2012年,本院眼科与沈阳何氏眼科医院协作,采取先进的技术,做了200余例手术,实施复明工程,免费为50多名贫困白内障患者进行手术,使他们重新获得光明。本院血透中心实施惠民政策,为肾病患者进行温馨治疗,着力解决群众看病难看病贵的问题。该院碎石科,在继承老传统的基础上又进行了设备更新,使碎石质量和服务水平稳步提升。2012年12月又加入了辽宁省肿瘤医院联盟,进一步加强了专科建设。

【价格诚信示范单位】看病贵看病难的问题,是社会

关注的热点问题,医疗收费标准关系到群众和患者的切身利益。为此,医院积极与市物价部门沟通,主动要求物价部门对医院的物价工作进行检查指导,及时掌握物价的变化,并把物价变更信息及时公布,得到了百姓的信赖,被市物价局授予“价格诚信示范单位”。

【引进医疗设备】为加强医院基础建设,进一步满足工作的需要,医院筹措资金,通过招标采购形式,引进了监护仪、化学发光仪、牙科综合治疗仪、牙科拍片机等设备,解决了医院在发展过程中设备短缺的问题,提高了临床诊断水平。

(戚淑红供稿)

辽阳市中医医院

【概况】辽阳市中医医院是辽阳地区唯一的一家“三级甲等”中医医院,是辽宁省各大中医药院校教学实习基地之一,是辽阳市医保、干保、农合、工伤保险和商业保险定点医疗单位之一,担负着全市180万人口的中医医疗、预防、教学和科研任务。医院占地面积3.01万平方米,建筑面积23415.32平方米。编制床位500张,共开设肾病、骨伤、糖尿病、肛肠、风湿、肿瘤、心脑血管

管康复等 50 余个临床和门诊及其他医疗辅助科室。拥有 CT、CR、彩超、全自动生化分析仪、血液透析机等大型医疗设备 20 余台（件）。2012 年 7 月经国家中医药管理局组织的“三级甲等”中医院评审验收，并于 2012 年 12 月经国家中医药管理局正式批准为辽阳地区唯一的“三级甲等”中医医院。2012 年医院业务总收入达 7127.17 万元，与上年同比增加了 36.84 %。

【开展第五批全国老中医药专家学术经验继承工作】经过省、市筛选，辽阳市中医院主任中医师赵振利被评为“第五批全国老中医药专家学术经验继承工作”指导老师。辽阳市风湿科主任赵奎、心脑血管科副主任中医师马绍波被确定为“第五批全国老中医药专家学术经验继承人”。

（邵礼章供稿）

十九局医院

【概况】十九局医院是一所以治疗心脑血管疾病为重点，集医疗、科研、教学、康复、预防于一体的二级甲等医院，医院现有职工人数 378 人，卫生技术人员 273 人，其中，高级 26 人，中级 95 人，初级 137 人。2012 年共引进人才 15 人，其中，中药专业 1 名，护理专业 3 名，影像专业 5 名，康复专业 3 名，检验专业 1 名，临床专业 1 名。全年门诊量 52404 人次，住院患者 10803 人次，比去年增加 1069 人次；抢救危重病人 527 例，成功率 95%；手术 41 例，“120”接诊 258 次，本局职工社会体检 2500 人次。医药卫生经费收入 6161 万元，比去年增加 487 万元，支出 5659 万元，节余 502 万元。

【引进新技术新设备】他们投入资金近 600 万元，先后购进全自动化学发光免疫分析系统、康复治疗设备、高压臭氧治疗仪、磁共振成像系统，为各类病人的检查治疗提供进一步帮助和方便，整体实力明显增强。其中磁共振成像系统的引进、安装，是该院发展史上一件大事，既标志着技术水平的提高，又是新的经济增长点。

（张成娟供稿）

【概况】辽阳市体育局属市政府组成部门，主要管理

辽阳市竞技体育、群众体育、体育产业和体育协会的工作。体育局内设办公室、竞训科、群体科、产业科 4 个科级科室，同时下设体育总会、体育中心（体育场）、体育馆（含业余体校）、体育运动学校、军体校、游泳馆和体育彩票管理中心 7 个基层单位。2012 年辽阳市体育工作坚持以科学发展观为指导，以承办第十二届全运会武术散打比赛为契机，大力加强体育基础设施和全运场馆建设，积极开展全民健身运动，全面推进全市群众体育、竞技体育、体育产业、体育设施建设和其他事业全面发展。被国家体育总局授予“全民健身先进单位”、“全民健身周优秀组织奖”。被辽宁省体育局授予“辽宁省第二届全民健身运动会最佳组织奖”、“体育道德风尚奖”。

【筹备全运会】辽阳市成立了第十二届全运会辽阳赛区组织委员会及工作机构，组委会主任由王正谱市长担任、执行主任由分管副市长担任，组委会下设了 15 个办事机构，并在市体育馆集中办公。市体育局按组委会的要求投资 1090 万元对承办比赛的体育馆进行了维修改造。除室外绿化工外，其余工程全部改造完毕，并等待组委会的验收。按全运会组委会的要求，承办全运会的比赛场馆，在比赛前均需进行一至二次的测试赛，以检测场馆功能。为此辽阳市于 2012 年 6 月 10 日承办了 2012 年全国女子武术（散打）精英赛暨全运会比赛场馆测试赛。经过测试，辽阳市承办比赛的体育馆各项功能均达到比赛要求。

【开展各类全民健身活动】2012 年群众体育坚持以“迎全运、爱家乡、建设新辽阳”为主题，积极开展各类全民健身活动。全力营造全市人民



体育事业

2012 年五一假日体育展示活动

喜迎全运会的浓厚氛围。2月份结合全省“百万市民上冰雪”统一行动，市体育局组织了市民冬季滑雪、冬泳、登山、太极拳等一系列活动，从而掀起了辽阳市“冬季体育”运动的新高潮。6月份结合迎全运开展了“2012迎全运全民健身宣传周暨第四届登龙鼎山万人徒步大会启动仪式”。依托28个体育协会常年开展小型多样、丰富多彩的体育活动。全年多次被国家、省有关部门表彰，被国家体育总局授予“全民健身先进单位”、“全民健身周优秀组织奖”。被辽宁省体育局授予“辽宁省第二届全民健身运动会最佳组织奖”、“体育道德风尚奖”。

【不断加强社会体育指导员培训】积极组织培训，不断增加社会体育指导员的数量。辽阳市社会体育指导员数量远远满足不了日益增长的健身爱好者的需求，一定程度上制约了群众体育的健康发展。为此，市体育局积极争取省体育局的支 持，全年共举办了二期社会体育指导员培训班，共培训一、二级社会体育指导员118人。



2012年全省一级社会体育指导员培训班

【承办辽宁省第二届全民健身运动会开幕式】受省体育局的委托，本届全民健身运动会开幕式在辽阳市举办。辽阳市委、市政府高度重视，多次召开专题会议进行落实，确保开幕式隆重、热烈、安全。经过精心组织，认真排练，本届全民健身运动会开幕式取得了圆满成功。同时，市体育局还比较好地完成了承办全运会的田径和建球比赛任务。

【参加省体育大会取得优异成绩】辽阳市从年初就下达参赛目标，力争达到全省中上游水平。经过精心备战、全力拼搏，圆满完成了既定目标。其中，在省第二届全民健身运动会上共获得金牌67枚，银牌36枚，铜牌26枚，列全省第二名。在省第六届老年人运动会上共获得金牌10枚，银牌7枚，铜牌3枚，列全省第二名。辽阳体育总会荣获“2009—2012年全省先进单位”，辽阳老年体协荣获“最佳展示项目奖”、“特

殊贡献奖”、“最佳组织奖”和“体育道德风尚奖”。

【省年度比赛取得可喜成绩】2012年竞技体育以备战2014年省运会比赛为重点，以培养高水平体育后备人才为目标，全力打好年度比赛，不断提升全市竞技体育水平，经过努力比较好地完成了各项工作任务。2012年辽阳市共参加了19项青少年年度比赛，共取得金牌93枚、银牌91枚、铜牌82枚，奖牌合计266枚，团体总分2663.5分，金牌、奖牌、团体总分均列全省第二名。其中，摔跤、跆拳道、柔道、武术散打和武术套路5个项目单项团体总分均列全省第一名。



20120625 辽宁省第二届全民健身运动会开幕式

【体育彩票发行稳步提高】全年体育产业继续坚持以彩票发行为重点，依托竞赛项目打造竞赛表演市场和培训市场。积极引进有影响的大型体育品牌赛事，实现经济效益与社会效益的最大化。全年共发行体育彩票1.2亿元，又一次创了历史新高。

卷2 始、快国产中学生跆拳道

AMM*

2012 中国中学生跆拳道联赛（东北）分区赛

（王文祥供稿）

社会生活管理

【城乡低保动态管理】截至 2012 年底，全市城乡 低保人数为 98441 人、65 277 户， 年累计支出资金 26 003.0706 万元。其中，城市低保户 46 680 人、24 817 户，支出资金 15 974.0271 万元，保障面 5.84%；农村低保户为 51 761 人、40 460 户，年 累计支出资金 10 029.0435 万元，保障面 5.09%。

【提高城乡最低生活保障标准】城市最低生活保 障标准提高 15%，农村最低生活保障标准提高 25.5%

【开展城乡低保专项治理】2012 年，对低保户家 庭有车、超标准住房、有营业执照的家庭进行清 理。经 7 个县（市）区政府各部门的共同努力，历 时 5 个月时间，共清理低保户 4753 户、7696 人， 追缴低保金 31 万元。

【完成核对信息网络建设】已建成三级核对工作 信息网络（市、县、乡镇街道）。其中包括市住建 委、人社、国税、地税、公安、民政、建设银行、交通银行、邮政储蓄、农业银行等 81 个网络 终端，保障核对工作 信息网络正常有效运行。

【提高日常医疗救助比例】全年共医疗救助城乡 特困群众 36 737 人次，发放医疗救助资金 666.08 万元。资 助城乡特困居民参保参合 105 473 人，资 助资金达 522.61 万元。将城乡医疗救助比例统一 提高到城镇居民基本医疗保险或新型农村合作医 疗保险补偿统筹范围内金额的 70%，救助上限不 变。

【养员综合服务楼项目建设】经市政府及市发改 委立项审批，在市养老院院内新建一栋养员综合 服务楼，面积 3450 平方米，投资 540 万元。年底已 全面竣工，现单项验收和综合验收工作正有序进 行中。

【改善养员职工生活条件】投入资金 3 万元，在市 养老院养员食堂新建一间副食间，更换了食堂照 明线路，新安装照明灯 16 个。投入资金 70 万元， 与北方热力集团并网集中供暖，将原有锅炉房改 造成换热站和消防泵房，在此基础上又投入资金 14 万元，更换了全院 上水管线，保障冬季养员房 间室内温度达到 20 度以上。

【提高孤儿养育标准】根据省民政厅要求，提高 了辽阳市孤儿生活补助标准，集中供养孤儿每月 1300 元，

分散供养孤儿每月 800 元。

【规范社会福利企业管理】通过在全市福利企业 开展“管理创优活动”，进一步规范了福利企业基 础管理工作，残疾职工合法权益得到进一步落 实；福利企业 档案管理、财务统计报表得到规 范；残疾职工工资发 放及时到位；各类社会性保 险及时足额缴纳；福利企 业安全生产意识全面提 高。

【加强慈善组织网络建设】10 月，市委办、市政 府办 下发文件，批转了市慈善总会关于加强全市 慈善组织 网络建设的实施意见。按照《意见》要 求，市慈善总 会配发了指导性意见，对各县区慈 善总会的筹建工作 进行全程指导。12 月 13 日，宏 伟区召开慈善总会第 一次会员代表大会，率先成 立县、区级慈善总会。12 月 28 日，弓长岭区召开 慈善总会第一次会员代表大会， 成立弓长岭区慈 善总会。

【加强社区管理服务创新工作】充分整合资源， 积极 推进基层社区管理服务创新工作，推广社区 工作者职 务职级制管理、社区网格化管理。白塔 区被民政部批 准为“全国社区管理和服务创新实 验区”，是全省第 二个获此殊荣的城区。

【完成 50 个农村社区服务中心建设】根据各地实 际情 况，把农村社区服务中心建设指标细化分解 到各县（市） 区，纳入市政府目标考核管理。争 取省级福彩公益金 230 万元、市级福彩公益金 50 万元，用于村级组织基 础设施建设和开展各项公 共服务。截至年底，完成 50 个农村社区服务中心 建设任务。

【结婚登记合格率达到 100%】10 月末，在辽阳市 召 开全省婚姻登记工作现场会。全年结婚登记 15319 对， 合格率达到 100%；离婚登记 5186 对。 查询婚姻登记档 案 5232 份；补发婚姻登记证 5011 份；出具婚姻登记记 录证明 17169 份。

【加强社会组织管理】完成了县（市）区行政区 划调 整涉及的 70 个社会组织交接工作。开展了清 理规范以 市场中介组织为会员的行业协会工作， 制定了《辽阳 市清理规范行业协会工作实施方 案》。开展了社会团 体和民办非企业单位年检工 作，加强了社会组织财务

审计和社会团体费票 据管理。

【全市社会组织达到 972 个】全市有社会组织 972 个，其中，市级登记的社会组织 410 个（社会团体 193 个，民办非企业单位 217 个）。2012 年全市新 成立社会组织 51 个，其中市级 26 个（社会团体 12 个，民办非企业单位 14 个）。2012 年撤销登记市级 社会组织 61 个（社会团体 23 个，民办非企业单位 38 个）。

【双拥“七连冠”】重新修订《辽阳市 2011 年冬 季城镇退役士兵接收安置工作实施办法》。以构建 和谐军休为中心，落实好军休干部“两个待遇”。 辽阳市第七次被全国双拥工作领导小组、民政部、总政治部联合命名表彰为双拥模范城，实现 “七连冠”。落实《辽阳市随军家属货币化安置方 案》，230 名随军家属货币化安置金发放到位。为 534 名符合条件的优抚对象办理了享受定期定量生 活补助待遇手续。安置退役士兵 932 人。

【提高民政行政执法水平】完成涉及市民政局 21 项规范性文件法律文件的清理、保留和修改。全局共 同法律依据 27 件，专业法律依据 82 件，其中，法 律 11 件；行政法规 13 件；法规性文件 9 件；地方 性法规 18 件；部门规章 24 件；省政府文件 7 件。以法律为依据，保证合法行政，促进合理行政， 推动文明执法，提高民政行政执法质量和执法水 平。

【政务公开落实情况】根据《2012 年全市政务公 开工作要点》，市民政局对本部门的人员、编制、 机构职权和各业务部门的工作流程进一步规范， 各业务部门形成工作流程图。对市长公开电话市 民投诉、政府网市民投诉反馈工作规范定责。今 年办理、反馈市民投诉共计 55 件。其中，市长公 开电话 7 件，政府网投诉 20 件，电话直接回复 5 件，直接接待群众上访 23 件。

【及时办理人大和政协委员的议案和提案】2012 年度市民政局办理市人大代表建议 4 件（其中，A 类 3 件占 75%、C 类 1 件占 25%）和政协提案 29 件（其中，A 类 22 件占 76%、B 类 5 件占 17%、C 类 2 件占 7%）。建议、提案内容涉及扶贫开发、社会 事务、基层政权、

谈人口计生国策三十年历程和成就、免费孕前优 生健康检查项目宣传等，举办计划生育国策 30 周 年座谈会等活动。

【落实计生奖励政策】一是积极落实独生子女父 母退休补助费工作，按照省政府第 141 次省长办公 会议纪要精神，市政府把这项工作作为民生工程 来抓，多次召开会议进行部署，市人口计生、财 政、国资、社保、

殡葬改革、救灾救济、老龄事 业、区划地名等工作。现已全部办理完毕，人大 代表、政协委员满意率 100%、办复率 100%、见面 率 100%、解决率 91%、跟踪落实 率 100%。

（王世坤供稿）

人口和计划生育工作

【概况】2012 年，在市委、市政府的正确领导下， 市人口计生委以科学发展观为指导，以“统筹解 决人口问题”为根本，解放思想，开拓创新，扎 实工作，切实做到稳定低生育水平，不断提高出 生人口素质，为辽阳经济社会发展作出了重要贡 献。2012 年，全市总人口为 182.89 万人，出生人 口 9041 人，人口出生率为 4.95%，自增率 0.34%，出生人口性别比为 105.48，圆满完成年度人口计划 指标。

【积极开展创建活动】市委、市政府高度重视人口 计生工作，调整了市人口和计划生育工作领导小 组，大力开展计划生育综合改革示范市、县（市）区创建活动。全市人口计生系统经过近两年 的创建工作，形成了“政府主导、计生牵头、部 门配合、社会参与、综合治理”的计划生育综合 改革机制的良好格局，积极破解人口计生工作转 型时期出现的难题，各县（市）区普遍开展综合 改革示范县（市）区创建活动。弓长岭区被省人 口计生委确定为综合改革示范县（市、区）。

【综合治理性别比问题】一是开展了综合治理出 生人口性别比偏高问题整治行动。市政府成立了 以副市长任组长的辽阳市综合治理出生人口性别 比工作领导小组。同时开展关爱女孩行动。二是 扎实开展人口计生宣传教育活动。进一步优化人 口计生户外宣传环境建设，通过各种媒体在重要 纪念日和节日开展人口计生宣传教育活动。2012 年重点加大“两台”栏目开播率，抓住计划生育 国策实施三十周年有利时机，走进电台直播间访

发改、邮储银行等各部门通力 合作，密切配合，全市 已顺利完成 2011 年以前拖欠的退休补助费发放工作，全市共计发放 28474 人，补发拖欠资金 1794.3 万元，其中，市属企业 17217 人，补发资金 1028 万元，县（市）区属企 业 11257 人，补发资金 766.3 万元。为切实做好 2012 年当年新退休人员补助费发放工作，市人口 计生委会同财政局、人社局、发改委、国资委等 部门制

定了《辽阳市新退休人员独生子女父母退休补助费发放办法》，市政府及时召开会议进行部署。全市已建立起依托市、县两级社保机构，逐月发放独生子女退休补助费的长效机制，2012年底全市通过社保机构发放2012年当年新退休人员独生子女退休补助费2065人，共计12.3万元，此项工作已步入常态化发放机制。二是落实农村奖扶和特扶工作。2012年全市奖扶对象13500人，特扶对象2280人。稳步开展了三级以上计划生育手术并发症人员纳入特扶确认工作。三是按期完成农村0~14周岁独生子女父母奖励费实名制“直通车”确认和录入工作，全市共有76524人符合发放条件，年底前发放到位。

【加强流动人口管理】一是积极开展“流动人口计划生育维权服务月”活动。二是做好军地共建计划生育工作，春秋两季为全市军人家属开展生殖健康检查共1189人。三是宏伟区和弓长岭区分别通过省流动人口示范县区和流动人口均等化服务试点县区验收，宏伟区曙光镇提前完成国家流动人口动态监测工作。四是针对全市流动人口数据库个案信息入库率不高的问题，该委高度重视，已专题下发文件，从6月份至8月份，利用3个月时间，在全市范围内集中开展一次流动人口计划生育信息采集专项行动，尽快补充个案信息数据，提高系统数据质量。五是经市编办批准，在市人口计生委增设了独立的流动人口服务管理科。

【开展孕前优生检查】一是全面落实免费孕前优生健康检查工作。按照国家和省的要求，辽阳县、灯塔市、宏伟区、弓长岭区全面启动孕优项目，这项工作省政府7月份开始启动，8月份市政府在全省14个市中率先召开启动会议进行部署。9月下旬，省政府要求各市11月底必须完成80%目标人群的免费检查工作。在时间紧、任务重的情况下，市人口计生委采取多种措施确保孕优工作顺利进展，四个试点地区已检查目标人群10257人，以市为单位目标人群检查覆盖率平均为75.83%，已达到国家和省要求，完成了工作任务。二是全面落实服务机构安全服务制度和“六个不准”的规定。三是开展计划生育药具优质服务。积极创建“五化”建设先进单位工作，加强了药具管理基础设施建设。

【计生信息化建设不断加快】一是不断加强信息化建设与应用，《辽宁人口信息管理系统》应用率以乡为单位达到100%。二是2012年下大力气抓好全员人口信息数据质量，在全市范围内开展计生统计系统强基固本工作。

【认真开展积案化解】成立了信访督导检查组，有针

对性地督导各县（市）区做好信访稳定工作。7月份专门召开班子会议研究领导干部包案问题，全面落实领导包案制度，主动做好稳控化解工作，并在全市开展一次拉网式排查。经过与上访户反复沟通和走访，积极协调信访部门，通过信访救助渠道化解了刘玉秀、穆丹阳、洪雅梅、李广烈等计生信访历史遗留案件。同时积极做好减少进京和非正常上访、稳控重点群体、化解信访积案等四项工作，实现“两个下降、三个确保”的目标。按省市要求，年初“两会”期间和“十八大”期间，市人口计生委领导三次进京控访。截至年底，全市没有重大、极端、恶性信访案件发生。市人口计生委被省人口计生委评为信访工作先进集体。

【实施家庭发展能力建设工程】2012年重点做好三项工作：一是积极做好育婴师培训工作。市人口计生委与劳动就业局合作，将育婴师培训纳入政府免费培训项目，建立育婴师培训工作机制。二是积极做好限盐勺发放及健康生活养成指导模式建设项目工作。5月初，在灯塔市举办全市限盐勺发放启动仪式，通过5月、6月两个月的宣传发动、发放工作，各县（市）区已对全市约40万户农业家庭每户发放1个限盐勺，保质保量地完成限盐勺发放工作，并圆满通过省人口计生委检查验收。三是辽化女职工婚孕产育指导服务模式建设项目正有序进行。

【建立生育关怀基金】按照省人口计生委和计生协会部署的要求，积极建立生育关怀基金，对独生子女特殊困难家庭开展帮扶救助活动。一是对全市计划生育特殊困难家庭进行摸底调查。调查结果为，全市计划生育特殊家庭共1321户，其中，40~48周岁独生子女伤残、死亡家庭306户；49周岁独生子女伤残、死亡家庭1015户，做到底数清楚准确；二是市政府高度重视，市长专题听取工作汇报，建立市级生育关怀基金40万元。各县（市）区已全部按标准申请专项基金。

【开展阳光计生行动】制定了全市人口计生系统“十二五”人才发展规划，开展了对人口和计划生育各级各类人员的培训工作。同时加强反腐倡廉工作，建立党风廉政责任制，党务公开、政务公开，确保依法行政。出台了《辽阳市人口计生委行政权力运行廉政风险防范制度建设工作方案》，建立起比较完善的人口计生系统行政权力运行廉政风险防范制度。同时开展了“人民群众评计生”活动，各县（市）区全部开通“12356阳光热线”，扎实推进“阳光计生”行动。

（柴景波供稿）

就业和社会保障工作

概述

2012年,市人社局以贯彻实施《就业促进法》为重点,以巩固创建充分就业城市成果和创建国家级创业型城市为目标,以改善创业环境,鼓励劳动者创业为主要内容,深入开展创业促进就业工作。创业促就业工作扎实推进,全社会共同创业氛围基本形成。就业援助工作有序开展,困难群体就业得到有效帮扶。小额担保贷款持续高位运行,政策扶持就业成效更加明显。就业工作连续第十二年列省政府目标考核第一档。进一步扩大了社会保险覆盖面、落实了新型农保和被征地农民政策;以惠及人民群众为重点,提高了社会保险待遇水平,着力推进了困难群体参保工作;以目标责任管理、强化基础管理工作、深入完善内部管理机制为抓手,提前超额完成各项省、市社会保险工作目标,社会保险工作再上新台阶。积极完成城镇职工医疗保险和推进城镇居民医疗保险扩面任务。提高了“三定”机构服务水平。深入开展多险种集中稽核工作。推进调整后的最低工资标准得到有效落实。企业工资集体协商制度进一步完善。清理拖欠农民工工资工作成绩突出,农民工维权机制进一步完善。劳动关系调整力度不断加强,劳动关系保持和谐稳定。

(张同飞供稿)

就业和再就业工作

【概况】全市实现实名制就业5.3万人,完成省市目标的123%,新增就业4.3万人,完成省市目标的119%;登记失业率控制在2.3%以内;新产生的57户“零就业家庭”,全部实现至少1人就业。离校未就业高校毕业生人数21人,当年总体就业率达99.4%;对17户登记失业困难家庭大学生实行公益性岗位兜底安置,登记失业当年实现就业;实施千企万岗就业见习计划,对接成功405人,完成省目标的101%。全市就业资金年初预算收入、预算支出2.88亿元,全年实际筹集3.04亿元、实际支出3.16亿元,分别完成当年预算收入的105.4%、预算支出的109.6%;实现城乡劳动力培训3.05万人,完成省市目标的127%;创建省级技能大师工作室1个,培养紧缺高技能人才203人,完成省目标的406%。实名制扶持创业带头人864人,带动就业5184

人,完成市目标的309%;实现创业培训1525人,完成省市目标的105%;发放小额担保贷款2675万元,完成省目标的127%,完成市目标的103%,当年到期回收率达到100%。^{上传}空岗信息7.89万条,完成省目标的158%,准确率100%。

(吴强供稿)【创

建国家级创业型城市工作取得新成果】一是成功向国家推荐白塔区劳动就业局为“全国就业先进工作单位”。二是向省厅、国家人社部推荐辽阳市创业基地为国家级创业孵化基地。三是举行市创业援助协会成立大会。此协会在全省乃至全国都是第一个。会员单位63家,募集援助资金100余万元。四是积极推进创业孵化园区建设。启动筹建15万平方米的辽阳创业大厦,大厦工程总投资5亿元。建成后,可入驻创业企业500户,吸纳高校毕业生5000人。五是创建创业型城区工作有序推进。白塔区、文圣区被省厅确定为全省首批创建县区。

(吴强供稿)【职

业培训取得新进展】一是对全市职业培训基地重新评估认定,确定29个培训机构为2012年定点培训机构,并下发资质证书。二是开展了“人企上岗”特色培训。针对辽宁忠旺集团新招用员工,进行了岗前技能培训,共培训了2220人。三是开展“两劳释解”人员培训。通过与石门监狱联办的形式,对320名即将刑满释放人员开展服装裁剪缝纫及保健按摩专业技能培训,这一做法在中国就业网、省政府网、市政府网上得到正面宣传。四是开展订单、定向、定岗培训,截至上一年底,共培训了17500人,已全部上岗。五是开展农村转移劳动力远程培训,全年共培训1960人。六是在全省率先开展了就业培训管理系统软件运行试点工作,为管理系统软件的更新改进及在全省范围内全面铺开发挥了积极的作用。七是在国家人社部召开的全国百家城市职业培训工作推进会上进行推广介绍。八是制定并组织落实了技能大师项目建设试点方案,确定中石油辽阳石化分公司为辽阳市国家级、省级技能大师工作站。九是通过省厅职业技能鉴定中心对辽阳市职业技能鉴定中心的年度复审。

(吴强供稿)

社会保险工作

【概况】企业基本养老保险扩面新增参保人员19738人,完成省、市目标的131.6%。养老保险参保总数达到570

618人,完成省目标的101.2%。其中参保从业人员达到417103人,完成省目标的100%。累计征缴养老保险统筹基金170891万元,完成省目标的102.1%。征缴个人账户基金79570.8万元,个人账户基金100%上解。企业退休人员社区管理人数达到164918人,完成省、市目标的103.7%;集中管理档案人数达到109120人,完成省、市目标的107%。全市城镇职工医疗保险扩面新增14042人,参保总数达到573377人,完成市目标8600人的163%。全市城镇居民医疗保险扩面新增25813人,参保总数达到243636人,完成市目标5400人的478%。失业保险参保人数达到21.95万人,完成省目标的100.7%;失业保险扩面新增7010人,完成市目标的140%。个人缴费记录建账率达到100%。全市工伤保险扩面新增12299人,完成省、市目标的136.7%;参保总数达到256246人,完成省目标的100.1%。其中新增农民工参保4735人,完成省、市目标的236.8%,参保农民工总数达到68163人,完成省目标的100.2%。全市生育保险扩面新增14868人,完成省、市目标的120.7%;参保总数达到174117人,完成省目标的100.1%。全市新农保参保人数达到32.9万人,城镇居民社会养老保险参保人数达到1.45万人,参保率分别达到90.8%和100%。新农保缴费151370人,缴费率为90%。全面完成省下达的80%的工作目标。

(魏忠巍吴强张文波供稿) 【困难群体参保工作稳妥推进】全市共审核3068名“五七家属工”纳入参保范围。已办理参保手续2000人。2012年,有参保意愿的被征地农民全部纳入参保范围,全市累计参保1.93万人。

(张晓宏供稿)

【完成社会保险区划调整工作】根据《辽阳市行政区划局部调整方案》(辽市委办发[2011]41号)精神,社会保险划转按照费随税转的原则,参保企业实现平稳移交,退休人员的养老金全部按时足额发放。此次区划局部调整社会保险关系转移共涉及七个地区,参保基本养老保险的企业995户,参保从业人员15388人,退休人员3154人,遗属67人;参加工伤保险691户,参保从业人员16309人;参加生育保险606户,参保从业人员10966人。

(张晓宏供稿)

【事业单位和其他组织参加工伤保险工作全面启动】10月18日,召开了全市事业单位等组织参加工伤保险启动大会,会上印发了《关于事业单位等组织参加工伤保险有关问题的通知》,对事业单位和其他组织参加工伤保险工作进行了全面的部署。截至12月末,全

市共有160户、11560人完成了参保登记及缴费工作。

(张晓宏供稿)

【提高“三定”机构的服务水平】一是按照年初的预算指标及各项管理指标,对全市定点医院、药店及社区卫生服务站进行了年终考核。二是在结算业务网上监管工作中,探索出了对“两个异常”指标(就医次数异常和结算费用异常)实行“网上实时监控、异常信息筛查、事后重点审核”的工作方法。同时在充分利用啄木鸟网络监控系统实施网上监控的基础上,购进现场监管取证所需器材,加强对定点医疗机构的现场监督与检查。三是通过日常巡查、重点抽查、组织暗访等形式,对定点药店执行医保政策等情况进行监督检查。配合人社局检查发现15家定点药店存在刷卡购买保健品、生活用品等严重违规行为并按相关规定给予了处罚。对威远口腔诊所挂靠辽阳县益康药店的违规行为,作出了取消辽阳县益康药店医保定点资格的决定。

(张文波供稿)

【干部保健工作稳步运行】一是开展健康知识讲座10期,编发《医疗保健专刊》12期,发行18000册。二是召开辽阳市干保科长大会,通报了干保经费使用情况。三是督促33名保健专家提供咨询服务222多人次。四是对大型检查核查1089人,其中查出冒名顶替35人。五是邀请北京专家对干保医生进行业务培训,提高医务人员的专业素质。六是召开市地级离休老干部座谈会,与老领导就改进干部保健工作进行了深入交流。市委书记唐志国,市委副书记、市委保健委员会主任郭辉到会与老领导亲切交流,并对下步干部保健工作提出了新要求。

(张文波供稿)

建立和谐劳动关系

【概况】全市已签订劳动合同职工数为414610人,劳动合同签订率为98.3%;全市国有及国有控股企业的劳动合同签订率已经达到100%;签订工资集体合同2488份,覆盖职工27.2万人。同时,按照劳动用工备案工作的有关规定,对企业劳动合同登记备案工作进行年审,对登记人数、备案人数及企业在职职工人数进行核对,提高了《劳动合同登记手册》的实用性。省督查组对辽阳市和谐劳动关系建设工作给予了很高评价。目前,辽阳市和谐劳动关系模范企业达到38户,其中,国家级3户、省级15户、市级20户。新组建

了旅游行业协会和劳务派遣行业协会，在全省率先开展了劳务派遣行业工资集体协商。目前，全市两县五区 2368 户企业组织开展了工资集体协商，涉及职工 27.1 万人，基本实现了全覆盖。

（赵英才供稿）

【受理劳动争议案件 340 件】全年共受理劳动争议案件 340 件，涉及职工 1278 人；已审结结案 332 件，其中，裁决结案 150 件，调解结案 81 件，调解撤诉结案 101 件；结案率为 98%，调解率为 54.8%，准确率为 100%，实现了年度工作目标要求。

（李玉强供稿）

【全面推进“两网化”建设管理工作】已在市、县、乡镇（街）三级全面建立劳动监察“两网化”管理体制。初步形成了覆盖城乡的劳动用工监控网，建立了统一规范、高效便捷的劳动监察执法信息和监控管理平台，有效推动了监管范围从以城市为主向统筹城乡转变，监管模式从被动反应向主动预防转变，基本实现了劳动监察工作法制化、规范化、信息化。

（郭剑萍供稿）

【农民工维权机制进一步完善】全市受理投诉举报案件 385 件，清理拖欠 5254 名劳动者工资 4532.06 万元，其中，拖欠 5084 名农民工工资 4473.3 万元，查处群体事件 7 件，涉及金额 1200 万元。

（郭剑萍供稿）

老龄办主任、学会会员等共计 60 多人。这次研讨会共征集论文 64 篇，评出论文一等奖 8 篇、二等奖 12 篇、三等奖 23 篇、优秀论文奖 21 篇。促进了老年学的深入研究。

【召开“银龄行动”对接会】2012 年 2 月 23 日，市老龄办与市科协召开了 2012 年“银龄行动”对接会，总结了 2011 年全市发挥老科技人员作用的工作情况，安排了 2012 年“银龄行动”工作计划。

老龄工作

【概况】2012 年以来，全市进行了区划调整，随着区划调整，工作重点抓了两项：一是各县（市）区进行了全方位的人口老龄化和老龄工作情况的调整，结合省办的调查统计表，从年初开始到上半年结束，各县（市）区对整个人口老龄化形势和老龄工作情况做到了心中有数；市老龄办还会同市政协进行了全市人口老龄化发展趋势及对策的专题调查并向市政府写出了调查报告；二是、抓了基层老龄工作“六落实”，并要求各县（市）区抓典型、树样板。市老龄办特意制作了 2400 块基层老年协会规章制度的挂牌，下发到全市城乡的村和社区。

【召开市老年学会第七次理论研讨会】2012 年 2 月 21 日，召开了市老年学会第七次老年学理论与实践研讨会。参加研讨会的有老龄委成员单位、各县（市）区

【召开“敬老文明号”启动仪式大会】9月10日召开了全市“敬老文明号”启动仪式大会。市委、市人大、市政府、市政协领导都出席了会议，全市26个部委办的老龄委成员单位叙导都参加了会议，各县（市）区区长及老龄办下任共100多人参加。随后，7个县（市）区先后都召开了启动仪式，使这项活动在全市全面展开。

【办理老年人免费乘车的“夕阳红”IC卡】市老龄办从2012年10月份起在全市实行了《老年优待证》机打和办理老年人免费乘车的“夕阳红”IC卡。市老龄办在市老年宫一楼设立办公窗口，由市保险公司、市汽公司、市老龄办共同办公。到目前，全市已经实行了《老年证》机打和老年人免费IC卡乘车。

【召开基层老龄工作经验交流会】2012年10月19日，在辽阳县召开了全市基层老龄工作经验交流会。有5个基层单位作了经验交流，对全市27个基层单位进行了表彰。市民政局局长、市老龄办主任隋锡君作了讲话。通过这次会议，进一步促进了基层老龄工作，到目前，全市城乡39个乡镇、25个街道都建立了老龄办；532个村、149个社区有80%以上成立了基层老年协会。从全市看，基本形成了各县（市）区、乡镇街、村（社区）三级工作网络，各项老龄工作得以顺利开展。

（段晨飞供稿）

关心下一代工作

【开展“学习雷锋点亮人生”主题教育活动】1月10日，市关工委在南门街道举行了主题教育启动仪式暨冬令营开营式，冬令营为期十多天，进行了雷锋事迹报告会、雷锋故事剪纸展示等一系列丰富活动。随后各县（市）区均举行了主题教育



启动仪式，开展相应学雷锋教育活动并贯穿全年。【扩

大辽阳是雷锋第二故乡的宣传】2月11日，中国关工委委派两名《中国火炬》编委到全市调研和采访学雷锋活动，并发表了辽阳开展学雷锋活动的纪实报道。5月18日，《中国老年报》主编王嘉翔到辽阳，就雷锋与辽阳有关问题到市关工委进行专访。于8月10日，在第三版整版刊发了题为《揭秘：雷锋在姑嫂城有个“家”》的专题报道和《学习雷锋照亮人生》等5篇关工委和雷锋战友提供的组稿，讲述了雷锋在辽阳助人为乐的事迹和雷锋与辽阳割舍不断的情缘以及学雷锋的光荣传统。

【学雷锋活动取得丰硕成果】在“四个伴我行”的推动下，全市青少年学雷锋活动实现了范围不断扩大，内容不断丰富，形式不断创新，并由学校辐射到家庭和社区，出现了群体学雷锋的新局面。全市1万名“五老”、407所中小学校、20万中小學生、1.5万名教职员工、37个乡镇、531个村屯、24个街道、136个社区都参与到学雷锋活动中来了。全市创建了545个英雄中队和97个英雄团支部，成为引领青少年学雷锋的带头人和骨干力量。学雷锋已成为青少年感悟崇高精神、提升人生追求的生动体现。

【关爱弱势群体搭建“四个平台”】“四个平台”指的是“五老”与巾帼志愿者实名制帮扶平台、“双五”托朝阳平台、“汉藏一家亲”平台、“三个手拉手”平台。自2010年以来，关工委联合妇联连续三年不断深化“一帮一”帮扶关爱中小學生活动。全市实名制帮扶结对已达5689个。2012年，帮扶志愿者范围不断扩大，形成了“双五”托朝阳的新模式。“双五”包括“五老”（老干部、老战士、老专家、老教师、老劳模）和“五长”（董事长、校长、师长、家长、校外辅导站站长）。“双五”托朝阳既调动了“五老”的积极性，又调动了以“五长”为代表的在职干部和社会力量的积极性，形成了合力。市关工委典型校辽阳一中，持续开展“汉藏一家亲，一帮一结对子”活动。2012年，全市志愿者与西藏班贫困學生结成58个对子。其中，包括市级领导干部4人，县级干部19

人，企业家16人；还有校领导、教师和离退休“五老”人员44人。师范附小建立校长帮扶基金，全校108名教师与贫困生结成300多个对子，先后发放助学金4万元。学校所在街道的关工委组织“五老”与师范附小30余名贫困學生结成帮扶对子。师范附小与辽阳县寒岭镇唐家堡子小学开展爱心帮扶活动，送去电脑、讲台等办公用品，并为每名学生送去一套新校服。

【实名制帮扶成果显著】9月11日，省关工委、省妇联召开关爱特困儿童活动经验交流暨表彰会。辽阳市

关工委获得组织奖，31人分别荣获帮扶标兵和先进个人荣誉称号。全市关工委作为全省14个市唯一的先进典型代表发言，被省委副书记夏德仁评价为在学雷锋活动中体现了创新精神。

【获得多项殊荣】12月5日，省关心下一代工作先进集体、先进个人表彰会在辽宁大厦隆重召开。辽阳有8个单位获得先进集体称号，22位同志获得先进个人称号。在省关工委的工作报告中，直接引用辽阳事迹、数据10余处，对辽阳关工委组织雷锋战友报告团、开展“四个伴我行”活动、积极推进“五老”实名制帮扶等一系列见实效、有创新、受欢迎的工作给予充分肯定。

（李厚权孙桂双供稿）

助残工作

【概况】辽阳市残疾人总数为9.9万人，占全市人口的5.41%，其中，视力残疾人1万人，听力残疾人1.9万人，言语残疾人4000人，肢体残疾人3.7万人，智力和精神残疾人1.5万人，多重残疾人1.4万人。

【基层组织建设】辽阳市62个乡（镇、街）都建立了残联组织，136个社区、522个村都成立了残协组织，6个县（市）区残联配备了优秀残疾人干部，62个乡（镇、街）均安排了专兼职理事长，其中，专职47名、兼职14名，所有社区、村都配备了残协委员。

【社会保障体系建设】市本级资助残疾人大学生78人12万元，县（市）区走访104户资助11.4万元。切实将住房困难的低收入残疾人家庭纳入了城市住房保障和城乡住房救助范围。符合城市廉租住房保障条件的残疾人得到了优先安排。2011年515户残疾人得到廉租房，为200户农村贫困残疾人危房建房提供补贴。扶持优秀基层社区康复站200个，两万残疾人通过社区康复享受到就近就便切实有效的康复服务。

【扶贫解困工作】坚持做好“两节”走访慰问工作。全市共走访残困户5585户10089人，送去慰问金、物品折款262.1万元。利用专项扶贫资金、小额贴息贷款等扶持农村贫困残疾人300余名。开展托养、日间照料工作，省市投入60万元用于阳光托养扶贫，扶助贫困残疾人1000人。按照市政府下发的文件利用社会资源开展托养服务，成立了一家托养机构：辽阳市老年公寓（残疾人托养），三家日间照料机构：宏伟

区湖东社区日间照料站、弓长岭区苏家社区日间照料站、宏伟区康瑞职业康复援助基地，共计托养20名残疾人，日间照料41人。

【劳动就业工作】市残联实名制安置残疾人就业576人，培训各类残疾人1002人，组织31人参加了省第一期职业技能鉴定。市本级投入10万余元，购置设备6类11个品种350件，扶持个体就业119人。投入14万元购置设备，扶持14户创业带头人。投入50万元开展残疾人就业创业活动。县（市）区也开展多种形式的扶持投放活动，扶持人数100余人。加大了保障金征收力度，保障金年审4200户，入库2000余万元。

【法律维权和无障碍工作】市残联共为残疾人办理法律援助案件46件，法律服务150人次，有效地发挥了残疾人法律援助联络站的作用。全年共接待来信来访421件次，结案率97%以上。为残疾人家庭进行无障碍改造投入30万元，完成500户，完成无障碍社区改造30个。

（丁玲供稿）

民族宗教工作

民族工作

【贯彻落实党的民族政策】贯彻国务院《城市民族工作条例》《民族乡行政工作条例》，党和国家民族政策得到贯彻落实。对在全市务工经商的涉疆涉藏人员进行服务与管理，帮助他们解决务工经商、子女就学等方面存在的问题，使他们安心生产和生活。规范了清真食品生产经营管理，维护了回族等具有清真饮食习惯的少数民族群众的合法权益。为符合条件的少数民族群众恢复和更改少数民族身份。加强新形势下社区民族工作，制发了《关于加强新形势下民族社区工作的实施

意见》，创新民族工作社会化。

【开展民族团结进步宣传月活动】按照省民委的统一部署和全市工作安排，借助新闻媒体，对民族政策、法律法规、民族知识以及全市民族团结进步先进典型进行广泛宣传。对民族团结宣传教育试点的8所学校、7个社区、7家企业、6个村和10个机关事业单位发放近万份宣传品。借助满族、回族、朝鲜族、蒙古族和锡伯族5个联谊会进行宣传。在锡伯族西迁节、朝鲜族春游和回族大尔代节等活动中，宣传民族知识、民族政策、民族优良传统，营造了各民族互相离不开，共同团结奋斗，共同繁荣发展的浓厚氛围。

【参加辽宁省第八届少数民族文艺调演活动】深入挖掘弘扬少数民族文化，引导少数民族群众传承本民族文化，增强民族自信心和责任感。向省选送了朝鲜族、蒙古族、藏族等优秀少数民族文艺节目。一中藏族班的舞蹈《春暖花开》荣获三等奖。

【开展对民族乡村经济发展的扶持】按照发展和繁荣少数民族经济的总体要求，会同市财政局对2011年省少数民族发展资金的使用、项目的落实进行检查，保证专款专用。对县区民委申报的2012年省少数民族发展资金项目，逐一调研，把资金投放到具有发展前景、科技含量高、能够发挥带动辐射作用的项目上，确定了锡伯族的“辽阳市佳禾花卉专业合作社”等5个扶持项目，促进少数民族经济的繁荣和发展，增加了少数民族群众的收入。

【扶持“民族特色村寨”建设和人口较少民族发展】按照“高起点规划，高标准起步，高标准施工”，将大河新光朝鲜族村建设得“小而美、小而富、小而精”目标的总体思路，将该村划分为4个功能区：旅游餐饮区、文化休闲区、居民生活区、特色产业区。该村安装了1500米的水泥围栏，铺设3公里长3.5米宽黑色村巷道，安装了太阳能路灯20盏，完成村巷路排水边沟1500米，翻建了朝鲜族特色民居10户，完成了村绿化，使具有鲜明朝鲜族特色的社会主义新农村特色村寨已初步显现。向省民委报送了《腾飞中的辽阳新光朝鲜族特色村寨》材料，拟由国家民委在《少数民族特色村寨保护发展试点画册》上发表。为扶持好“十二五”较少民族——锡伯族村的建设，与锡伯族联谊会的人员和当地政府领导深入大河新镇全家洼子村、张台子镇大三界坝村两个锡伯族村实地调研。重点确定解决问题的方向，利用争取到的国家基础设施建设资金，完成了2.5公里的全家洼子村路铺设和200平方米村部建设，基础设施得到根本改善。争取经济发展项目资金60万元，发展村种鸡场建设。

【做好辽阳市回族殡葬管理服务中心开办工作】完成了机构设置所有手续，建立了财务账户、办理了人员录用手续，请拨了开办资金，正在购置办公设备，即将开办运行。

宗教工作

【处理宗教内部矛盾和突发事件】协调解决市基督教会因违建厨房与邻居之间产生的矛盾，最终达成了协议。处理龙峰寺僧众暴力妨碍公务事件，责成市佛教协会对违规人员按佛教教义教规严肃处理，并建议辽阳县政府依法关闭了寺庙。指导市观音寺处理僧人不服管理毆斗问题，化解内部矛盾。

【加强宗教事务管理】集中两个月的时间，对全市宗教场所安全隐患进行了排查。县（市）区对辖区内的宗教场所的安全情况逐一进行了认真排查，重点进行抽查。通过工作，消除了宗教场所安全隐患，确保安全。加强宗教场所财务监督管理，下发了《关于深入开展宗教场所财务监督管理工作的通知》，对宗教场所的财务管理制定了考核标准和要求。做好重大节日期间活动安全工作，保证佛、道教活动和天主教“5·24”朝圣活动期间的安全有序。做好宗教场所大型宗教活动的管理工作。严格审批宗教场所的大型宗教活动。指导观音寺圆满举办了全市德高望重的大德高僧道静方丈骨灰安葬法会活动，确保场所活动安全有序。

【开展宗教“双文明”创建活动】在各宗教场所中广泛开展“创建文明宗教场所、争当文明信教公民活动”，对信教群众进行爱国主义、集体主义、社会主义教育，使他们爱国爱教，文明守法，做社会主义积极拥护者和建设者。广佑寺等9个宗教场所、释传宝等10名信徒在全省第四届宗教界双文明表彰大会上受到省委统战部、省宗教局的表彰。广佑寺被推荐为全省爱国主义教育基地。市道教协会会长王长处，被推荐并当选为省道教协会副会长。

【开展宗教教职人员社会保障工作】为全市188名宗教教职人员办理了养老保险和医疗保险，保证了他们老有所养、病有所医，消除了后顾之忧，体现了党和政府的关怀，促进了宗教和谐稳定。

【开展“宗教慈善周”活动】按照国家和省宗教局工作部署，9月份开展“宗教慈善周”。根据省宗教局的工作安排，在宗教界开展了这项活动。成立了组织，制订了活动方案，召开了“慈善周”活动启动仪式，组织宗教界代表人士召开了一次座谈会。在广佑寺组

织全市宗教界人士和信众开展了一次集中捐款活动，共筹集善款 124 945 元，用于资助东部山区在 2012 年遭遇台风“达维”和“布拉万”侵袭财产受到严重损失的老百姓，帮助他们渡过生活难关。

【推荐十三届市政协民族宗教界别委员】经过考核审查，共优选出 10 名少数民族宗教界的优秀人士参加政协组织。

（郭孝宇供稿）

县(市)区

辽阳县

【概况】辽阳县位于辽宁省中部，沈阳经济区中部。东邻本溪市、本溪满族自治县、凤城市，南接鞍山市、岫岩满族自治县、海城市，西邻台安、辽中两县，北依灯塔市和古城辽阳。境内交通便利，长大铁路、哈大高速铁路、沈海高速公路、国道202线纵贯南北，辽溪铁路、本辽高速公路横跨东西，与省道101、106、316、320等组成纵横交错的交通网。沈海高速公路与本辽高速公路在县内交会，从县城驱车一小时左右可达辽阳、沈阳、本溪、鞍山、营口等周边城市以及桃仙机场和鲅鱼圈港。

【区划人口】2012年，依据《辽阳市行政区划调整方案》，沙岭镇、小屯镇从辽阳县划出，调整后土地面积为2485平方公里。辖首山镇、兴隆镇、刘二堡镇、柳壕镇、穆家镇、唐马寨镇、小北河镇、黄泥洼镇、寒岭镇、河栏镇、隆昌镇、八会镇、吉洞峪满族乡、甜水满族乡、下达河乡共15个乡镇，199个村，10个社区。总人口56.6万人，其中农村人口42.7万。总户数173019户。

【地区生产总值增长4.62%】2012年，辽阳县战胜历史罕见的自然灾害，强力推进新城新市镇建设，经济社会稳步发展。年末，全县地区生产总值实现2368119万元，比上年增长4.62%。其中，第一产业增加值229784万元，第二产业增加值1770237万元，第三产业增加值368092万元；分别比上年增长3.19%、6.24%、2.26%。

【财政总收入近30亿元】全年财政总收入299879万元，比上年增长18.24%。其中，地方财政一般预算收入177177万元，比上年增长3.51%；各项税收135917万元，比上年增长2.95%。地方财政一般预算支出262586万元，比上年增长28.77%。其中，农林水事务支出38855万元，比上年增长74.85%；科学技术支出10180万元，比上年增长7.86%；教育支出41130万元，比上年增长16.86%；医疗卫生支出17774万元，比上年

增长21.24%。

【城乡居民收入增幅均超过10%】2012年，全县农村居民人均纯收入10417元，比上年增长11.32%。在岗职工年人均工资33764元，比上年增长19.60%。【工业经济占主导地位】随着“工业强县”战略的实施，工业经济占全县经济的比重逐年增加，2012年，工业增加值实现1770237万元，占地区生产总值的74.75%。

全县有规模以上工业企业236个，比上年增长4个。

【促进产业优化升级】2012年，淘汰生产工艺落后钢铁企业13家，淘汰落后产能40万吨。启动实施辽宁前杜实业发展有限公司、辽宁新澎辉铸业有限公司2个投资总额15亿元、年产100万吨特种铸件项目和辽阳钢铁有限公司投资总额8亿元、年产50万吨大型型材项目。全年新取得热轧钢筋生产许可证2个，使有证企业达到10家，共14条生产线。新取得国家铸造生铁许可3个。

【合理调整产业结构】2012年，注重装备制造、电子信息材料、轻工和农副产品加工业的发展。辽宁新风集团160万套高压共轨燃油喷射器、辽宁铜业集团10万吨高精电子铜带、机加产业园等一批重点项目开工建设，辽宁三三工业有限公司首台大型隧道掘进机下线。

【三家大型国有企业进驻辽阳县】2012年，鞍钢集团、本钢集团、沈煤集团三家大型国有企业进驻本县。本钢集团贾家堡子铁矿采选项目开始建设，鞍钢集团采矿项目开始部分排岩，沈煤集团红阳热电公司全面承接县城冬季供暖。

【全年引进亿元以上招商项目20个】在深圳、东莞、昆山组织“点对点”招商。积极参加省政府在宁波、上海、香港举办的招商活动，重点推介首山新城房地产开发项目和以辽宁铜业集团为依托的电子信息产业园项目。全年引进亿元以上招商项目20个，其中超5亿元项目6个，引进域外资金100亿元，同比增长67%；实际利用外资2000万美元，同比增长567%。

【新编系列规划打造首山新城】调整城市功能定位，聘请国内知名专家编制完成了《首山新城空间发展战略

略规划》《辽阳县城市总体规划》《首山风景区规划》《马伊新区控制性详细规划》及《马伊水系和首山公园水系详细规划》等系列规划。新的规划围绕把辽阳县打造成“山水宜居城、文化教育城、幸福创业城”的目标定位,在城市建设上实现鞍山辽阳两市之间无缝对接,建设两地最佳宜居区。

【多方互动改善城区环境】2012年通过城中村改造、整理“三类”用地和土地“增减挂”方式,解决新城发展空间狭小和土地指标紧缺难题。坚持精细化管理,提升新城城市品位。对马路市场、占道经商、街边烧烤、户外小广告进行了全面整治。对重点街路的路灯、交通标识、技防设施进行更新改造。对人民街、胜利街、新华路、文化路两侧商铺立面进行统一规划。通过市场化运作,采用多种融资模式,解决了资金不足难题,在保证财政刚性支出前提下,城市面貌迅速发生改变。



人民街夜景

【整体拆迁腾出2200亩土地建设马伊新区】按新修编的《辽阳县城市总体规划》,围绕打造“文化教育城、山水宜居城、幸福创业城”的首山新城建设发展目标,高标准建设马伊新区。在产业规划上形成与鞍辽两市的有效衔接,在城市建设上实现鞍辽两市之间无缝对接。2012年,动迁安置1183户,腾出土地2200亩,建设马伊新区。当年,马伊新区起步区、回迁安置房和孔姓台回迁楼项目已开工。“首山华府”项目开盘。

南果梨、寒富苹果30万株。

【提高农业产业化水平】全年新增农事龙头企业12个,农民专业合作社45家。完成农建骨干工程70项,节水灌溉项目3900亩。建成水稻全程机械化示范基地5万



首山华府项目

【“三新东路”改造工程部分通车】“三新东路”是继“辽鞍路”之后,连接辽阳、鞍山两市的又一条通道,也是马伊新区内“两横三纵”骨干路网建设项目之一。其中,连接鞍山段已经竣工通车。



三新东路连接鞍山段

【基础设施建设不断完善】2012年,完成了辽鞍路两侧景观带改造和人民街、胜利街、文化路、新华路改造及市政管网改造工程。首山污水处理厂二期工程竣工。

【农业经济平稳发展】2012年,全县农业增加值229784万元,占地区生产总值的9.70%。农作物播种总面积68518公顷。粮食作物播种面积59164公顷,总产量358862吨。水果总产量65982吨,肉类总产量60834吨,禽蛋总产量44802吨,奶类总产量6324吨,水产品总产量36252吨,蔬菜总产量421649吨。农业机械总动力28.8万千瓦,化肥使用量25289吨,农药使用量1174吨,地膜使用量836吨,有效灌溉面积18562公顷。完成设施农业2万亩。创建国家级水稻万亩示范区6个、玉米万亩示范区3个。新建畜牧小区100个。建设平欧杂种榛丰产园1万亩,栽植亩。整治农村土地,完成5个高标准基本农田建设项目、10个农村土地整理项目,建设规模6974公顷,新增耕地99公顷。

【惠农政策惠万家】2012年共发放粮食直补资金6344

万元、良种补贴 1020 万元、农机补贴 2100 万元。新增扶贫开发整村推进 55 个村,发放扶贫 贴息贷款 6000 万元。

【新兴服务业不断发展】积极发展生产性服务业。物流产业园区项目已完成选址和规划;黄泥洼粮食仓储加工项目已建成使用;新增小额贷款公司 2 家;设立融资性担保机构 2 家。

着重发展生活性服务业,重点实施了刘二堡商贸城、河栏鑫海度假园、下达河观光农业及水上娱乐项目。房地产开发面积 117 万平方米,成功举办夏、秋两次房交会,交易额达 5.1 亿元。华联、肯德基等知名企业入驻贺尊商城。



河栏镇鑫海度假村

【社会事业进一步改善】教育事业高分通过“双高普九”验收和省示范高中复检,规范办学。县文博馆完成规划,新建乡镇综合文化站 2 个,文体广场 4 个。维修县乡级公路 190 公里,财政“一事一议”奖补修建村内道路 180 公里、桥梁 28 座。建成乡镇便民服务中心 12 家,财政“两基”建设经验在全省推广。投资 1500 万元,完成水厂净化和老旧水表、管线改造工程。药品零差价销售财政补偿机制开始启动,食品药品安全工作实现零事故。发放城乡低保资金 6820 万元,完成城镇实名制就业 8100 人、劳务输出 7300 人,养老保险性扩面 4900 人,医疗保险扩面 7954 人。建设保障性住房 122 套。新型农村合作医疗筹资标准提高到 290 元。

【实施“青山碧水蓝天”工程】2012 年,开始实施“青山碧水蓝天”工程,改善生态环境。实施青山工程,共治理小开荒 6500 亩,退耕还林 1060 亩,封山育林 2000 亩,新建机械围栏 8000 延长米。寒岭双河矿区生态治理完成整地造林 1302 亩,一次性通过省验收。推进碧水工程,打击兰河、细河、运粮河流域及魂窝水库周边的非法小选,共拆除非法企业 96 家。首山污水

处理厂二期工程、刘二堡污水处理厂、10 万平方米柳壕湿地项目按期完工。启动蓝天工程,制定了《加速钢铁产业升级的实施意见》并有序推进。同时整治农村综合环境,开展农村环境连片治理工作,对村民生活垃圾进行定点存放和无害化处理,对农村沿路沿岸“三堆”进行清理绿化。

【举办第四届“首山槐花节”暨首届地产名优商品展销会】5 月 23 日,辽阳县在首山向阳文化广场举办第四届“首山槐花节”暨首届地产名优商品展销会。此次展销会上,15 个乡镇各设一个展位,展位长近百米,背景分别突出各乡镇特色。共有 20 多个类别、500 多个品种的产品参展。



第四届槐花节暨首届地产名优产品展销会现场

【“8·04”暴雨洪水灾害】2012 年 8 月 4 日,受台风“达维”影响,全县受到暴雨袭击,形成洪水灾害,致使电力、通讯中断,部分公路、桥梁冲毁,造成经济损失 39 亿元,35 万人受灾。东部山区的寒岭、下达河、河栏、麻屯、吉洞、隆昌和八会等乡镇受灾严重。

【成立辽阳县企业家协会】8 月 18 日,辽阳县企业家协会成立。县领导胡异冲、温晓岚、马德勇、陈文学、孙英才、刘长禄、宋化

云、尤殿宏、王家瑞到会祝贺。

会议审议通过了《企业家协会章程》和《辽阳县企业家协会选举办法》，选举赵刚为县企业家协会会长。同时挂牌成立中小企业服务中心，建成省级研发中心2个，市级研发中心6个，为中小企业

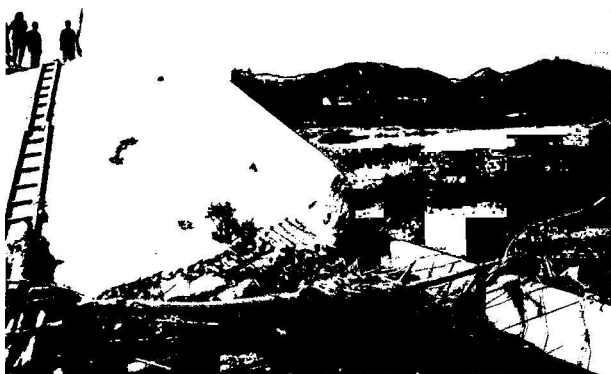

八会镇一座被洪水冲毁的桥梁

提供政策、科研、融资等社会化服务。

【检察院办公大楼竣工并投入使用】10月11日，历时一年四个月修建的县人民检察院办公大楼竣工并投入使用。该楼是一座集办公、办案、侦查技术功能于一体的综合性大楼。整个大楼布局合理，功能齐全，配备了办案保障系统、案件证据收集固定使用系统、侦查行为监督系统、侦查指挥系统、检察信息系统五大效能的办案工作区，配置了功能强大的局域网、三级线网、互联网，构建了先进的同步录音录像系统、视频会议系统、LED演播系统、安全监控系统等，充分体现



县检察院办公大楼

了办公自动化、技术网络化和诉讼智能化。

【县中心医院门诊病房楼投入使用】10月24日，辽阳县中心医院新门诊和病房楼投入使用。2010

【自然概况】灯塔市位于辽宁省中部，太子河北岸。东与本溪毗邻，南与辽阳市区和辽阳县相接，西界隔

年，辽阳市把县中心医院建设纳入重点中央投资项目，两期项目总投资近7000万元，建设占地总面积10000平方米，包括门诊楼、病房楼和附属楼等建筑面积总计3.5万平方米。至本年10月24日，全部项目建成投入使用。该院已形成门诊楼、外妇科病房楼、内儿科病房楼、感染科楼、后勤附属楼以及行政楼为主体的六栋业务楼群。其中，门诊楼共分五层，采用双走廊设计；内儿科病房楼共九层，外妇科病房楼共八层，三栋楼均采用地源热泵式中央空调系统。门诊楼流程科学合理，病房楼典雅温馨，外妇科病房楼匹配先进的层流式手术室，内儿科病房楼设ICU重症监护病房，两栋大楼共开设15个病区。附属楼区域独立，设施先进，内设15立方米制氧系统、层流式消毒供应中心、干式洗涤中心、营养配餐中心、职工餐厅和高压氧舱等，全院实现污水无害化处理。新门诊病房楼投入使用后，住院床位增至700张，4万平方米的业务用房将使医院发展获得更大的空间。



县中心医院

【灾后重建全面竣工】面对“8·04”暴雨洪水造成的严重灾情，全县人民万众一心，众志成城，第一时间修复了饮水工程、电力通讯设施、水毁公路，抢修桥涵39座。水毁房屋入冬前全部修建完成。

(崔玉香供稿)

灯塔市

浑河与辽中县相望，北与沈阳市苏家屯区接壤。东西长64.4公里，南北宽41.5公里，全市总面积1178平方公里。

【行政区划】由于辽阳市2011年末实施行政区划调整，将灯塔市的罗大台镇划归文圣区，王家镇划归太子河

区。2012年灯塔市下辖灯塔新城管理委员会、佟二堡新市镇管理委员会,烟台、万宝桥、古城子3个街道办事处,佟二堡、五星、西马峰、张台子、沈旦堡、西大窑、锦子、大河南、柳条寨、柳河子10个镇人民政府,鸡冠山1个乡人民政府。全市10个社区,有187个行政村,总人口45.8万。

【全市经济发展再上新台阶】2012年灯塔市委、市政府团结和依靠全市人民,抢抓机遇,埋头苦干,全面贯彻落实科学发展观,加快转变经济发展方式,强力推进工业化、城镇化和农业现代化进程,实现了经济社会又好又快发展。全市地区生产总值实现218.4亿元,增长13.5%;公共财政预算收入实现244亿元,增长16.7%;固定资产投资实现130亿元,增长37%;社会消费品零售总额实现77.8亿元,增长22%;农民人均纯收入实现11177元,增长15%。

【项目建设成为全市经济发展的强大引擎】灯塔市全年投资额2000万元以上重点项目104项(其中亿元以上项目56项),项目总投资792亿元,增长270%;当年计划完成投资181亿元,增长36%。产业集群日益壮大,皮装裘皮、日用化工、矿产建材、工业铝材四大产业集群集聚了海宁皮革城、北方化工、沈煤集团、忠旺集团等一大批大型企业集团,年产值已接近500亿元,对工业经济贡献率达到72%,成为全市经济发展的重要支撑。日用化工、皮装裘皮产业集群进入省重点产业集群行列。企业牵动作用愈加明显,培育了金昌矿业、顺锋钢铁、汉马皮革等48家纳税超千万元企业,创建了宏图碳化物、锦子酒厂等6枚省级著名商标,带动了工业结构的深入调整。牢牢把握国内外产业转移和区域布局调整的契机,通过专业招商、主题招商等形式,采取“请进来,走出去”的办法,锲而不舍地开展招商活动,引进了广州浪奇、香港第一夫人、台湾台泥集团等一大批国内外知名企业。累计实际利用外资11697万美元,引进域外资金195亿元。到年末,开工项目达到89项,开工率达到86%;完成投资达到135亿元,完成年计划的74%。

【重点推进了日化产业集群的形成】以北方化工、广州浪奇、西安开米等公司为重点,加大引进扶持力度。北方化工年产16万吨天然脂肪醇、6万吨非离子表面活性剂、6万吨叔胺,广州浪奇10万吨液洗、10万吨洗衣粉等项目正在加快建设;沈阳昊麒5000吨液洗项目已开工建设。

【皮装裘皮产业集群得到了快速发展】10万平方米海宁二期皮装裘皮品牌广场、22万平方米上海国际皮革城正式营业,香港时代广场12万平方米裘皮购物中心

主体已完工,集群将新增专业市场面积44万平方米。此外,22万平方米海宁皮革城品牌生活馆及研发创业园和7万平方米工业地产二期都已开工建设,皮装裘皮质量检验检测中心建成交付使用。

【矿产建材产业集群更加壮大】着力推进了本钢集团、西钢集团、顺锋钢铁和台泥集团增能扩产和深加工项目,延长加粗产业链条,全力帮助企业破解项目推进过程中遇到的困难和问题。

【铝材产业集群初步形成】重点推进忠旺集团投资466亿元的铝板带箔项目和投资50亿元的铝合金车厢项目。两个项目开工前的各项准备工作已基本就绪。

【城市规划体系进一步完善】灯塔城区58平方公里、50万人口总体规划调整以及13.5平方公里城市控详规划和深度规划编制,以及佟二堡新市镇50平方公里、50万人口总体规划和核心区12平方公里控详规划编制正在有序推进。城市总体规划获省政府批准实施。聘请北京专家、上海同济等一批省内外知名的规划人才和机构编制了新城、新市镇总体规划、控详规划、水系绿地等专项规划和重点景观深度规划,完成了所有乡镇规划修编,形成了完整的规划框架体系,为加快城市化进程奠定了坚实基础。

【高标准实施景观绿化和房地产开发】幸福河水系整治、葛西河二期工程景观改造和沈大高速灯塔出入口景观改造三大景观工程顺利推进。忠旺路、建设南街等城区10条主干路新建、改扩建快速推进,6座大桥建设全面启动。房地产业稳步发展。到年末,灯塔市房地产开发总面积达到150万平方米,其中,住宅地产100万平方米、商业地产40万平方米、工业地产10万平方米。

【调整优化农业产业结构,加快推进农业产业化】全市共播种粮食作物64万亩、经济作物30万亩,粮经比例更趋合理。全年完成设施农业面积1万亩,完成节水滴灌面积4000亩。全市引进了奕农集团投资2.1亿元建设的4000万只肉鸡肉鸭屠宰加工项目,已全面开工建设;引进了顺兴实业公司投资4亿元建设的奔月放心食品产业园和奔月牧场项目,已完成开工

前的各项准备。加快转变了农业经济发展方式,强力推进农业产业化、现代化进程,实现了经济社会稳健发展。

【存在的主要问题】一是工业企业停产现象严重。受宏观经济形势影响,工业主导产品市场价格回落,需求缩减,销量减少,工业企业增速放缓,工业企业停产现象严重。二是工业用电量呈现明显下降趋势。受工业企业增速放缓影响,进入下半年以来,工业用电量下降趋势仍未缓解。三是财税压力较大,收入结构出现问题。受工业企业增速放缓影响,增值税、所得税、资源税等主体税种减收压力增大。四是制约经济发展的资金、土地等瓶颈问题没有得到有效缓解。2013年全市计划实施的基本建设项目总需资金约22亿元,主要用于拆迁、景观建设、路网建设和教育园区建设等。由于财税收入减少,资金出现较大缺口,而新包装土地储备整理项目贷款是否能够快速批复尚不可知,本级财政资金调度已十分困难。同时,重点工业项目和城市基础设施项目仍有很大的土地指标缺口,这些都直接影响项目建设进度和经济发展速度。

(宋永振供稿)

白塔区

【概况】白塔区是辽阳市的政治、经济、文化和商贸中心,也是全市党政军重要机关所在地。白塔区东临煤铁之城本溪,南界钢都鞍山,西接辽中,北依省会沈阳,区划调整后区域总面积35平方公里。长大铁路、沈大高速公路纵贯南北,辽溪铁路横跨东西,与大连港、营口鲅鱼圈港、沈阳桃仙国际机场近距直通。著名的辽代白塔、辽阳历史上最大的佛寺广佑寺和辽阳历史上最大的道观关帝庙等坐落其间。

【行政区划】辖卫国路、跃进、新华、东兴、文圣、胜利、襄平、站前、南门、星火、武圣11个街道办事处,61个社区、5个村1个经济合作社。人口40.2万。

【主要经济指标】全区地区生产总值实现164.42亿元,同比增长8%。其中,第一产业增加值0.19亿元,同比增长-38%。第二产业增加值32.58亿元,同比增长9%。第三产业增加值完成131.65亿元,同比增长8%。全社会固定资产投资完成71.32亿元,同比增长12%。规模以上工业总产值实现21.24亿元,同比增长-16%,规模工业增加值实现5.04亿,同比增长-5.88%。社会

消费品零售额实现112.33亿元,同比增长81%。公共财政一般预算收入实现11.71亿元,同比增长41%;一般预算支出实现6.39亿元,同比增长47%;农民人均纯收入实现16334元,同比增长12.6%。城镇居民人均可支配收入实现20677元,同比增长14.2%。

【顺利通过省级重点服务业集聚区认定】按照市政府“大力推进白塔区中央商务区”建设的工作目标,结合区划调整的实际情况,重新规划辽阳(白塔)中央商贸集聚区,确定新的服务业集聚区10平方公里,并规划“一心一轴两带六产业十街路”的总体布局,规划明确了集聚区的发展思路、布局框架、目标任务和建设要求等。在此基础上,收集并印制申报省现代服务业集聚区申报材料,报省服务业委审定。并于5月28日,通过了省服务业委组织的专家评审会,成为辽宁省第二批省级重点服务业集聚区。【建立白塔区服务业项目库】区划调整后的白塔区发展关键在服务业项目建设,按照区委区政府统一部署,针对区划调整后的新白塔广泛开展了项目调研工作,建立白塔区服务业项目库。2012年,新白塔服务业重点项目48项

(2000万元以上),其中房地产项目41项,项目总投资可达236亿元。其中,西关至市政府城市综合体、二十一世纪大厦、兴隆大家庭、大润发商城、站前B地块等重点服务业项目将成为提升城市形象的新亮点和发展城区服务业的新增长极。除此之外,按照省、市两次赴香港举办“辽宁(香港)服务业招商推介会”的工作安排,积极与外经招商部门协调落实香港招商项目推介工作,重点围绕主城区改建、服务业发展规划包装了站前A地块综合体、城南13号地块商住等项目。

【全市第一家规划展示馆建成并投入使用】特聘请天津专业团队建设白塔区规划展示馆,展馆以“实用简单、美观大气、高效指导”为建设原则,通过实体沙盘、沙盘舞台灯光秀、图文展板、灯箱等手段,完美展示白塔区基本情况、优势、总体规划、重点项目等内容。同时,为加大宣传展示效果,区委、区政府筹拍了白塔区有史以来第一部全方位的形象宣传片,宣传片充分展示了白塔区的历史文化底蕴、发展优势、远景规划等内容。

【实现省双拥模范两连冠】按要求完成市下达的各项安置任务。今年,安置20名退役士兵到公安协勤岗位工作,并签订劳动合同、缴纳各种保险。2012年被评为省、市双拥模范区,实现省双拥模范两连冠。跃进街道爱民社区被评为省双拥模范社区,新华街道人兴社区等被评为市双拥模范社区。

【被授予“全国社区管理和服务创新实验区”】白塔区始终以服务群众、惠及民生为宗旨,以建设“全国社区管理和服务创新实验区”为目标,深入开展和谐社区五项工程创建活动,不断探索符合白塔区实际与主城区发展相适应的社区管理服务新模式。为建设好全国社区管理和服务创新实验区,实现社区社会管理从行政管理型向社会化服务管理型的转变,不断加强完善96886呼叫平台各项功能,建立社区居民档案及服务信息数据库,实现数据高效检索档案,推进社区资源实现信息化,达到社区信息资源共享;推行社区网格化管理模式,通过科学合理的网格划分,实现对网格内居民的全覆盖、全方位、全过程动态管理和服

务。程,叫响“引领健康新理念,卫生服务在身边”工作口号,大力推行“片医制”,社区医生做到“一岗双责”。截至目前共为辖区常住人口建立健康档案27.7万份,辖区内慢性病干预1.3万人次,为社区居民提供门诊服务38万人次。开设居民健康大讲堂,共举办各类健康教育讲座372场、受众18053人次,义诊咨询317次,发放各种健康教育资料2万余份,对辖区65岁以上的老年人进行健康指导1万人次,测血压1.9万人次,健康体检710名。为儿童体检5000人次,接种疫苗1.6万余针次。提高疾控机构对重大疾病防控能力,全面推进卫生应急体系建设,该区卫生应急工作走在全省前列,沈阳、铁岭、石家庄等市先后到该区学习,辽宁省卫生应急工作现场会在该区召开。被评为首批国家级卫生应急示范区。全面完成国家艾滋病综合防治示范区相关工作,开展结核病“三位一体”防治模式试点工作。加强卫生监督工作,开展各类卫生监督3500余次。东二道街被评为辽宁省餐饮服务食品安全示范街。加强妇幼保健工作,实现全区孕产妇死亡率实现连续8年为零的目标,婴儿死亡率及5岁以下儿童死亡率分别控制在10.5%和12.4%以下;孕产妇保健系统管理率和儿童保健系统管理率分别达到95%以上。开展“迎

【区劳动就业局被国务院评为全国就业创业先进单位】全年城镇实名制就业11432人;劳务输出2476人(其中有组织输出1327人);扶持创业带头人800人,带动就业人数8000人;开展城镇失业人员培训1300人,农民工技能提升培训541人,开展创业培训1209人。全区养老保险新增4800人,全区城镇职工医疗保险新增2184人,城镇居民医疗保险新增5573人,失业保险新增1732人,工伤保险新增4000人,生育保险新增2500人,失业保险扩面1732人,新型农村养老保险参保1428人。坚持以创业带动就业为主线,大力加强创业基地、创业市场建设;结合中心城区实际,强力推进社区服务业项目建设,积极拓宽就业新渠道。妥善开展社保扩面工作,坚持扩面与缴费两手抓,做到了参保和缴费同步进行。更好地实施了人才强区战略,全面加强了人才队伍建设,加大高校毕业生就业工作,全年筛选出驻区重点企业12家,引进一般性人才115人,高级人才32人。完成了“辽阳市高校毕业生就业服务联盟”的起步工作。吸纳了“辽阳易发式电气设备有限公司、辽阳锻压机床股份有限公司、辽无一厂、富虹集团”等十家大型企业为联盟会员,并于12月初组织联盟会员企业参加了启动仪式及第一次现场招聘会,当场达成就业意向岗位20余个。强化了劳动监察与劳动仲裁工作,实现结案率100%,准确率100%,切实维护和保障了劳动者权益。2012年区劳动就业局被国务院评为全国就业创业先进单位

【民生工程重点支出保障有力】全年共拨付名校计划资金3600万元,老城区改造资金15.00万元,区属

小学的办学条件和城区居民生活环境发生了翻天覆地的变化。强化农业保障。全区“三农”支出达到520万元,同比增长16%。粮食直补、农资综合直补、蔬菜育苗中心建设支出210万元;争取家电下乡和汽车摩托车下乡补贴资金782万元,受益农户近17000户。强化社会保障。投入600万元,提高城市最低生活保障和居民医疗保险标准;投入400万元,用于扩大就业再就业和解决全区困难企业职工基本医疗保险问题;投入95万元,用于提高新型农村合作医疗的报销比例,为3户企业提供小额担保贷款550万元。

【开展社区卫生服务工程创建】积极推进“五进”工

全运, 创卫生辽宁”城乡环境整洁行动, 顺利通过 省级卫生城复检工作。

【名校创建工作稳步推进】坚定不移地将名校创建工作作为牵动全区教育发展的重要抓手, 紧紧围绕省基础教育强县 (区) 建设, 本着软硬兼顾 的原则, 通过在全系统深入持久地开展“校园环境改造年”、“课堂教学质量年”“师德师风建设 年”活动, 使全区教育发展整体水平不断提升。一是加大学校硬件改造力度。区财政投入 3000 余万元, 对新划入学校黑板、师生办公和学习桌椅 全面进行更换, 对永乐小学进行全面改造, 硬件 标准省内一流。二是全面加强软实力建设。一年来, 全区先后有 6 名教师被评为市优秀青年教师, 东文化小学教师陈宝岩被团市委授予“辽阳市十大杰出青年”光荣称号, 区启智学校校长刘雪雅 光荣地当选为 2011 感动辽宁十大教育年度人物。区教文体局团委被评为市先进团委, 东文化、青年街、普化三所小学团支部被评为市级优秀团支 部。实验小学被评为省级语言文字示范校, 南林子小学、北哨小学被评为市级节能减排先进单 位; 先后涌现出国家级优秀课 2 节, 省级优秀课 2 节。省教育厅、市教育局、市委、市政府等领导 先后多次到该区考察名校建设、国防教育、未成 年人思想道德建设等工作, 并给予高度评价。该 区教育改革的经验在《辽宁教育》杂志 2012 年首期上刊登。

【完善公共文化服务体系】开展公益性文化设施免费开放工作。着力推进区、街道、社区文化活动和图书室向社会推出免费服务项目, 3 月投资建设公共电子阅览室, 完善文化共享工程公共文化 服务网络, 为该区市民提供高品质的文化服务; 以丰富节日期间群众文化生活为主题, 成功举办了 2012 年春节、元宵节系列群众文化活动。先后 组织举办了元宵节猜灯谜、新春书画展等活动。选送 3 支特色代表队参加市局组织的正月十五艺萃 活动, 该区的秧歌队、腰鼓队和军乐队在现场表 演活动中表现突出, 舞出了白塔人民昂扬向上、 团结奋进、争创一流的精神面貌, 活跃了节日气 氛, 营造了祥和喜庆的节日氛围; 以参加地方戏 调演为契机, 大力实施艺术创作精品工程。着力 抓好选题和剧本创作, 精心组织 and 创作, 推出一个扶贫题材的二人戏《一路同行》, 被选为参加辽 地方调演剧目; 积极开展读书活动月。5 月依托农家书屋、社区图书室开展“我爱我家, 我读我 书”征文活动, 报送征文 46 篇。各社区以读书征 文、阅读演讲、科普讨论等形式开展读书活动, 进一步掀起读书高潮, 把读书活动不断引向深入。

【爱民社区被评为全国科普示范社区】继去年白塔 区成功创建全国科普示范区后, 继续深入开展科普 进社区、进校园、进机关活动, 举办白塔区第六次 社区科普大学演唱会, 举办大型科普报告会一场, 充分利用市科技馆开馆契机, 组织学生、居民等参观 学习, 巩固全国科普示范区建设成果, 使爱民社区进 入全国 500 强社区, 被评为全国科普示范社区。同时加 强科普阵地和科普设施建设, 推广爱民社区科普益民 服务站建设和科普大学办学经验, 总计建成 24 个社 区科普益民服务站, 建设 8 个标准挂式科普画廊。

(陈淼供稿) (注: 因区划调整上年基数发生变化, 统计数据以 统计局 2012 年报数为准)

文圣区

【区划调整】从 2012 年 1 月 1 日起, 文圣区行政区划由辽阳老城调整至太子河东岸的开发新区, 面 积达 305 平方公里, 为调整前的 7.4 倍。由老城区 扩展成为全市领导机关驻地、现代产业发展基 地、推进农村城市化的重点新城区。区域位于辽 阳市区东部, 地理坐标为东经 123.12'03"~123.31' 东, 北纬 41.09'25"~41.22'40"。域境界限主体四 至为: 东起小屯镇江官屯村, 与灯塔市官屯村及弓 长岭区小漩村接壤; 西至太子河河流中间, 与白 塔区相接; 南起小屯镇水峪村, 与宏伟区望村及 弓长岭区孙家寨村、牛录村接壤; 北至罗大台镇 上立沿沟村, 与灯塔市周达连沟村及大达连村 接壤。区内行政建置罗大台镇、小屯镇、东京陵街 道、庆阳街道所辖共 10 个社区居民委员会并 41 个 村民委员会。

【人口·民族】2012 年 12 月, 文圣区公安分局户 籍显示: 全区 47 906 户, 共 129 404 人, 其中非 农人口 54 572 人。文圣区民族宗教局统计显示: 全区民族 13 个, 其中, 汉族占人口总数的 90.7%, 其余少数民族按人数依次为满族 10 342 人, 蒙古族 298 人, 回族 274 人, 锡伯族 180 人, 黎族 12 人, 景颇族 6 人, 苗族 4 人, 达斡尔族 2 人, 伤傣族、侗族各 1 人。

【生态资源】全区耕地 1043.9 公顷, 滩地 428.12 公顷, 林地 14.9 万亩, 主要河流 2 条 (太子河、汤 河), 乡村

河流 3 条, 河流面积 1529.26 公顷。矿产资源石灰石储量达 5 亿吨以上, 此外还有硅石、铁尾矿、铝矾土等。

【地势·气候】位于东南部, 千山山脉低山丘陵地带, 太子河横穿其中。西北部地势较为平坦, 占全区面积的 30%, 平均高程约 35 米。气候与全市同, 四季分明。旱、涝、风、霜及地震等灾害史志记载不多。

【公路·街路】域内省级公路 2 条, 其中沈环线 7.2 公里、沈营线 13.7 公里。县级公路 2 条, 其中罗铎线 9.4 公里、姑小线 14.869 公里。专用公路 1 条(庆阳厂区)。乡道 15 条, 村道 39 条。高质量完成了 40 公里乡村道路维修改造和 50 公里国省干线公路的管理和养护工作。全长 15.5 公里罗小线二级公路建设已全线开工。域内街路 13 条。途经域内的市公交线路 7 条: 2、3、10、13、14、23、33 路。

【驻区机构】市行政机关 32 家, 市事业单位 11 家, 市服务机构 10 家。

【发展规划与目标】区委十三届四次全会提出: “按照‘一年科学规划、两年全面实施、三年初见成效’的工作目标, 围绕‘一城、一道、一带、四园’产业布局, 加速推进城市化进程和产业转型升级, 经过几年的努力, 把文圣区建设成为环境优美、功能完善、滨水宜居、富庶文明的现代化新城区。”区政府编制完成《文圣区产业发展规划(2012—2020)》和三年行动纲要《文圣区分区规划(2012—2030)》《文圣区国民经济和社会发展的第十二个五年规划纲要》《庆阳老城区 6.3 平方公里控详规划》《教育硬件建设三年规划》。

【人民生活】全区城镇居民人均家庭总收入 24951 元, 其中可支配收入 18577 元, 同比增长 14.1%; 人均家庭总支出 21020 元, 其中消费性支出 15090 元。农村居民人均年总收入 15598 元, 其中人均纯收入 14079 元“同比增长 12%; 人均全年支出 12442 元, 其中生活消费支出 6669 元。居民消费价格指数(CPI) 102.5%, 商品零售价格指数(RPI) 102.2%。解决了 8 个村 1 万余农民的安全饮水问题。

【国民经济】全区地区生产总值实现 568422 万元, 同比增长 9.4%; 规模以上工业增加值 160759 万元, 同比增长 9.3%; 公共财政一般预算收入 32828 万元, 同比增长 28.04%; 固定资产投资 884831 万元, 同比增长 43.01%; 社会消费品零售总额 78100 万元, 同比增长 14.8%; 外贸出口 2318 万美元, 同比增长 1.3%; 调入外资 4319 万美元, 同比增长 137 倍; 引进域外资金 98 亿元, 同比增长 77.78%。

【第一产业】全区第一产业增加值实现 41200 万元, 同比增长 6.4%。农林牧渔业总产值实现 85085 万元, 同比增长 13%。投资 140 万元大力发展观光农业、旅游农业。新建 2000 亩连片设施农业小区和 4 个现代化畜牧小区, 新增农民专业合作社 31 家、出口农产品企业 3 家。彤鑫黑色农产品在沈阳国际农业博览会上获得金奖, 被评为“辽宁名牌农产品”。投资 352 万元, 治理闭坑矿 3 家、小开荒整治 3100 亩、超坡地还林 800 亩; 筹措资金 1021 万元整治河道水毁工程、实施节水灌溉工程 3000 亩。投资 30 万元建立防汛抗旱物资储备库和视频会商系统, 修建了 2400 米的防火隔离带。

【第二产业】全区第二产业增加值实现 284380 万元, 同比增长 9.1%, 其中, 工业增加值 280554 万元, 同比增长 9.1%, 建筑增加值 3826 万元, 同比增长 11.9%。规模以上工业企业 59 家, 生产产品 20 余种, 实现产值 598031 万元, 同比增长 9.3%, 创税 35397 万元; 资质以上建筑业企业 8 家, 实现产值 30080 万元, 同比增长 3.44%。

【第三产业】全区第三产业增加值实现 242842 万元, 同比增长 10.2%。社会消费品零售总额 78100 万元, 同比增长 14.8%; 限额以上贸易企业 3 家, 实现销售额 11767 万元, 其中零售额实现 1550 万元。重点服务企业 3 家, 实现收入 8197 万元, 同比增长 61.84%。房地产企业 13 家, 全年完成投资 380560 万元, 同比增长 77.69%; 房屋施工面积 2975028 平方米, 同比增长 63%; 新开工面积 1281227 平方米, 同比增长 60%; 商品房销售面积 807901 平方米, 同比增长 143%; 销售额完成 326117 万元, 同比增长 90%。完成了红星美凯龙一期、左岸晟宝龙广场 B 区、小屯红房子等开发项目的房屋征收和河东干管截流、热力管线土地征收工作。稳妥地做好了北部路网、晟宝龙、赵纸房胡同 2356 户被征收户的回迁安置工作。庆阳地区国有工矿棚户区改造方案已报国家发改委待批。区政务中心、国地税工商服务中心及公、检、法业务技术用房选址已经完毕, 规划设计和土地征收工作全面展开。

【招商引资】确定投资额 2000 万元以上开工项目

19项,总投资19.2亿元。其中年产1000万吨砂石骨料生产线等15个项目已全面开工,开工率达78.9%。年产120万吨矿渣超细粉生产线、食用菌种植基地等10个项目已竣工。与冀东发展集团、卓达集团拟定8个新型低碳环保建筑材料项目进驻新型建材产业园区,装备制造及铝业深加工产业园2平方公里起步区征地及基础设施建设全面启动。河东物流运输服务中心已有10户企业入驻。积极推进太子河文化旅游观光带项目建设,江官屯旅游综合体、罗祖洞文化古迹开发等重点项目的规划方案已经完成。投资6亿元的年产100万吨石膏矿项目正在办理前期手续。

【域内建筑开发情况】2012年文圣区接管小屯水泥厂家属住宅棚户区改造项目在建住宅楼10栋,新建4栋,合计近10万平方米,均未竣工。(其他域内建筑开发项目均由辽阳市河东开发区管委会负责。)

【罗大台镇】罗大台镇位于文圣区东北部,1988年建置乡制,1994年撤乡建镇。辖罗大台、洪家(拨立寨村)、大红、西沙浒(小红村)、邵红、解家(新农村)、孙庄子、张书、周三、土岗子、陆甲、立沿(范官村)、东沙浒(后黑村)、前沙浒(二道村)、施官(蒋家村)、青峰(杨家村、樊家村)16个行政村,区域面积77.63平方公里,其中耕地面积62529.54亩,包括水田17605.35亩、旱田44924.19亩。居民9893户,28500人,汉族占98%,其余少数民族有回族、锡伯族、朝鲜族、满族等。固定资产426.29万元。农业基础设施总投资达2亿元。设施农业达到500亩。年出口创汇80万美元,年生产无公害蔬菜80吨。优质寒富苹果栽植面积达4000亩,年产量300万公斤。肉牛、生猪存栏量达到3000头,肉鸡、蛋鸡存栏量达35万只。林地面积7000亩。粮食总产量3.35万吨。工业企业项目建设成效显著。恒威集团、冀东水泥、山河水泥、德昊公司等投资超亿元企业达产达效。年产各类建筑石料1000万立方米,红砖达到1.2亿块,水泥砌块达到120万立方米。

【小屯镇】小屯镇位于文圣区东南部,1958年建置人民公社,1983年改社建镇。1996年镇辖27个行政村。2012年辖千山、小屯2个社区居委会及小屯、江官、英守、钓水、上平、下平、北雪、双庙、水峪、高城、下麦、宝镜上麦12个行政村,共97个村民小组,12个居民小组。全镇12691户、34151人,其中,农业人口为23882人,非农业人口为10269人。镇域面积为127平方公里,耕地3210.2公顷,水果及参园面积105公顷。农工商总产值可实现49亿元,其中工业总产值23.6亿元,同比增长26%,工业增加值5.43亿元;农业

生产总值实现2.09亿元,农民人均纯收入9184元;第三产业增加值实现5.5亿元;规模企业23家,纳税超百万元的企业有11家。新建、续建重点项目16个,总投资近8亿元,第三产业营业网点468个,三产业增加值达7000万元。

【东京陵街道】东京陵街道位于文圣区的西部,1982年建置乡制。2012年6月撤乡改置街道办事处。面积65平方公里,辖东京陵、迎水寺、新城、河东、兴农、朴家沟、稠井子、东光、太子岛、高营墙、尖山子、接官等12个行政村及馨苑、祥和两个社区居委会。人口31318人,其中,农业人口25388人,非农业人口5930人。辽阳市政府驻在域内。2012年营业收入511400万元、入库税金33241万元、工业增加值11623万元、规模工业增加值6017万元,同比分别增长32%、31%、31%、31%。新农村建设,计划总投资4240.8万元实施新农村项目25项,完工18项,在建7项。

【庆阳街道】庆阳街道位于文圣区中部,依域内所驻国有规模企业“辽宁庆阳化工公司”冠名。占地21平方公里。龙顶山、青云山坐落境内,域内有主干路5条、支干路47条,2路、13路、14路、23路公共汽车分别通往唐户屯、东京陵。辖长寿、兴旺、广场、工人、唐户、黎明6个社区,18117户居民、45007人,除汉族以外还有朝鲜、回、蒙古、满、锡伯、苗等6个少数民族。年固定资产投资44000万元,为计划的110%。招商引资11000万元,为计划的110%。地税区级收入完成2954万元,为计划的96.5%。国税区级收入完成4426万元,为计划的110%。重点项目年计划4个,实际完成3个。

【教科文卫】辽宁省示范性高级中学“辽阳第一高级中学”迁驻域内,驻区5所中学分布为:市第四中学(小屯)、市第五中学(庆阳)、市第十一中学(东京陵)、市第二十五中学(沙浒)、市第二十六中学(罗大台),投资2900万元的区属九年一贯制学校完工,另有小学14所,幼儿园35所;域内新建辽阳市科技馆、图书馆开馆;区属注册文化娱乐场所5家,文化服务单位16个,户外文化广场、体育健身场地23处,不可移动文物登记84处。呈报非物质文化遗产2处;驻区市医疗机构1家,区属医疗机构共147家,其中,二级以下医疗机构及卫生院6家,社区医疗服务网点3家,个体诊所及村卫生室138家。

【社会生活】实名制就业7642人,社会保障扩面新增1100人,全面完成市下达指标。全区90岁以上老人366名。新农村合作医疗参保68142人,参保率为96.8%,社会治安稳定,增建文圣区特勤辅警大队,配备防暴

车 2 辆,查出安全隐患 280 处,整改率 100%。

【行政·事业机构撤增】撤销行政建制东京陵乡。撤销事业建制农机技术推广小屯区域站、农业技术推广小屯区域站。•设立行政建制东京陵街道办事处、文圣区人大常委会庆阳街道工作委员会、中共文圣区罗大台镇纪检监察室、中共文圣区小屯镇纪检监察室。新设立的事业单位有:文圣区矿产资源统一管理办公室、文圣区森林资源保护局、文圣区房屋征收服务中心、中共文圣区党员教育服务中心、文圣区事业单位基本养老保险管理中心、文圣区慈善总会办公室、文圣区公路管理段。

【台风灾害损失】2012 年第 15 号台风“布拉万”8 月 28 日 15 时 15 分前后波及文圣区域内。《文圣区自然灾害快报》显示:草场受灾面积 62 公顷,直接经济损失 430 万元。此外无其他如房屋倒塌等损失。

【面临的困难】经济总量小,主导产业单一,“稳增长、调结构、保民生”的任务还十分繁重;城市功能不完善,城镇化水平低,国企改革衍生出的社会矛盾还很突出;区域扩大后,各部门之间同心协力谋发展的原动力与促和谐的凝聚力亟待提升。

【政治体系】中共文圣区委党的基层组织 441 个,党员 7284 名。文圣区人大代表 153 名。文圣区政府行政职能机构 17 家,文圣区政协第八届常务委员 30 名。文圣区民主党派、工商联组织 7 家。文圣区工会基层组织 367 家,工会会员 15 155 名。文圣区团委基层组织 47 家,团员 637 名,少先队组织 14 个,队员 4551 名。文圣区妇联基层组织 4 家,妇女代表 145 名。文圣区民政局注册社会团体 11 家,会员 3782 名。域内有宗教教派 3 个:佛教、道教、基督教,宗教活动场所 6 个,信众 5000 余人,其中宗教教职人员 21 人。

(杨波供稿)

宏伟区

【概况】2012 年,宏伟区面对严峻复杂的经济形势,紧紧围绕建设现代化新城区目标,解放思想,攻坚克难,实现了经济稳步增长、社会协调发展。地区生产总值预计实现 184 亿元,同比增长 14%。固定资产投资预计实现 108 亿元,同比增长 25%。公共财政预算收入预计实现 10.6 亿元,同比增长 25.2%。城镇居民人均可支配收入预计实现 23 480 元,农民人均纯收入预计达到 13 080 元,同比分别增长 13%和 14%。

【经济持续发展】2012 年,宏伟区坚持在增加总量中

优化经济结构,优势产业竞争力不断提高。全力推进高新区扩区和产业集群建设,不断优化工业经济结构。高新区 58 平方公里总体规划通过专家评审,两镇总体规划获得市政府批准,为高新区新一轮发展奠定了基础。大力推动服务业发展,房地产业发展势头强劲。按照国家 AAAA 级标准推进龙石景区建设,完善基础设施,丰富文化内涵,成为地区休闲健身热点。宏伟区被辽宁省授予“乡村旅游先进单位”。房地产业发展实现历史性突破,开发面积超过 100 万平方米,实现商品房销售额 7.2 亿元,成为促进第三产业增长的重要力量。积极发展农村经济,扎实推进城乡一体化进程。设施农业不断发展,农业产业化稳步推进,宏大农业高科技园等 3 个龙头项目开始建设。农村基础设施不断加强,农村环境连片整治通过省综合验收。全域城市化进程不断加快,城郊各村的改造有序推进,宏伟新苑 9 万平方米农民新居全面竣工,大打白村民年底实现回迁。持续加大招商引资力度,不断提高对外开放水平。面向资本密集国家和地区高频率开展招商活动。芳煌基地产业链招商取得明显成效,德国巴斯夫集团等 4 家世界 500 强企业达成投资意向,法国液空、辽河油田燃气集团项目入驻开工。全年实际利用外资 1.79 亿美元,在全市排名第一。对外贸易在逆境中发展,外贸出口预计实现 1.55 亿美元,同比增长 17.4%。

【芳煌基地全速发展】2012 年,宏伟区加快土地整理,多渠道筹集建设资金,研究制定《宏伟区征收集体土地和房屋工作方案》,明确工作程序和补偿标准,推进征收工作常态化。帮助企业完善

行政审批要件,沟通协调项目审批工作,确保一批项目加快开工计划。年内,芳煌基地为落地项目建设创造条件,进一步完善园区基础设施。完成新建项目物料管廊及场地内排障工程建设,并与辽化公司进行协调和对接。完成忠旺蒸汽管线接引和基地主、副电源施工和验收,完成忠旺集团大打白项目、台湾联成项目及温州华峰项目场平及用地整理工程,忠旺集团20万吨工业铝材项目完成基础工程。华峰路及万和一路现已开工建设,万和一路及调整辅路绿化工程基本完工,消防站综合楼项目完成主体建设。国成项目具备开工条件,为芳煌基地提供了热源支持。充分利用辽化公司和东北地区化工产品资源优势,围绕延长产业链条、增加附加值,精心包装12个重点项目,开展有针对性的招商工作。年内,中石油辽河油田燃气集团、鸿飞公司、鸿港公司二期项目全部签订正式入驻协议,浙江荣盛等重点项目进行深入洽谈。同时,狠抓项目开工,完成温州华峰、法国液空项目地上物排障、场地平整、上水管线迁移、工程临时用水、电、道路建设、施工图设计、公司注册核名和工程招投标工作,推进国成项目立项审批和华能集团相关建设手续转换工作。积极落实德国赢创、台湾联成项目C4和重C4原料供应事宜。加大已开工项目的推进力度,辽阳钢管厂、赢创天大、忠旺二期、鸿港、会福、宏昊等项目取得预期进展。

【城市整体形象显著提升】2012年,宏伟区坚持在创新思路中建设文明城区,树立现代化新城区建设理念,把城市建设放到与产业发展同等重要位置。完善地企共建工作机制,与辽阳石化公司共同推进城市发展。加快实施城区西部开发战略,完善了西部开发规划,明确了总体布局和功能分区。大力推进基础设施建设和土地整理,为项目建设奠定了坚实基础。老城区改造成效明显,原二、三区面貌焕然一新。提升城区宜居功能,辽化医院门诊楼、辽化游泳馆投入运营,主要街路绿化升级工程全面完成。集中整治环境卫生、楼间“十乱”、违章建筑,城市面貌得到进一步改善。大力实施市民素质提升工程,着力加强社会主义核心价值体系建设。开设了道德讲堂,命名表彰了道德模范,不断提高公民道德建设水平。切实增强舆论引导能力,内树典型、外树形象,营造了昂扬向上、奋发有为的精神主流和思想舆论氛围。开展了庆祝建国63周年、迎接党的十八大系列活动,大力弘扬爱国主义精神,极大激发了全区人民热爱祖国、爱家乡的热情。宏伟区连续七次被评为省双拥模范区,再次获得省文明城区殊荣。

【社会事业建设进一步加强】2012年,宏伟区坚持在统筹发展中改善群众生活,和谐社会建设扎实推进。创建省级创业型城区成果进一步巩固,就业工作保持全市领先水平。社会保险覆盖面不断拓展,新型农村和城镇居民养老保险高标准实施,各类群体社会保障难题有效破解。完成了1074套经济适用房建设,居民住房条件得到进一步改善。公共卫生服务能力进一步增强,国家基本药物制度全面实施。体育事业不断发展,全民健身运动深入开展。牢固树立发展是硬道理、稳定是硬任务的观念,切实履行维护稳定第一责任。坚持用群众工作统揽信访工作,有效化解了一批信访积案,全区信访形势明显好转。城乡警务改革全面完成,基层基础建设得到加强。集中开展“破案会战”、“打击侵财犯罪”等专项行动,刑事案件发案率下降了12%。强化了安全生产工作,狠抓责任制落实和专项治理,有效防止了重特大安全生产事故的发生。

【党的建设】2012年,宏伟区坚持在改革创新中做好党建工作,党的建设科学化水平全面提高。发挥区委总揽全局、协调各方作用,加强对人大、政府、政协、统一战线、群众团体的领导,充分发挥人大、政府、政协职能作用,加强同各民主党派、工商联和无党派人士的团结合作,积极支持工会、共青团、妇联等群众团体开展工作。各个方面团结紧密,凝聚了干事创业、战胜困难的强大合力。狠抓换届纪律和用人导向,高质量完成了两镇换届任务。加强领导班子配备,强化了各级领导班子的整体效能。深化干部人事制度改革,完善了干部选拔任用制度,充分发挥区委全委会的作用。推进竞争选拔常态化,公开竞争选拔了15名正副科级领导干部,进一步增强了干部队伍活力。干部选拔任用工作满意度位居全市第一。

切实抓好“基层组织建设和年”活动,农村软弱涣散党组织整顿取得较大成效,非公有制经济党组织“扩面提质”工作得到加强,社区党组织“三有一化”不断巩固发展。大力开展创先争优活动,涌现出一批先进基层党组织和优秀共产党员。区委获“辽宁省创先争优活动先进县(市、区)委”殊荣。

以政德教育为主线,加强廉政文化建设,增强了领导干部自我净化、自我革新、自我完善、自我提高的能力。认真执行党风廉政建设责任制和《廉政准则》,不断深化“五大系统”建设,着力抓好纠风治乱和执法监察工作,严肃查处了5名违法违纪党员干部。深入开展以“治浮、治庸、治散、治奢”为重点的机关作风建设,保持了机关工作的良好态势。

【宏伟区获省教育强区】宏伟区坚持以“深化教育改

革,规范办学行为,优化教育环境,推进素质教育,建设教育强区”为宗旨,推动教育事业的全面发展,力求在办学设施标准化、师德师风、教育质量、校园文化等建设及管理水平等5个方面有新突破,办好人民群众满意的教育。先后投入近2亿元,动员各方面的力量,多渠道筹措资金,用于学校标准化建设,改善中小学、幼儿园的条件。合理撤并三个偏远教学点,形成良好办学格局,全区教育资产做到合理优化利用,教育教学水平不断提升。2012年12月10日,在辽阳市宏伟区举行的辽宁省基础教育强县(市、区)建设评估验收工作总结大会上,省政府教育督导团评估验收专家组正式宣布,宏伟区教育发展的各项指标都达到省规定的创建辽宁省基础教育强区建设标准,顺利通过“强区”审核,正式成为辽宁省首批教育强区。

【宏伟区荣获“中华诗词之乡”美誉】2012年8月21日,宏伟区在全国第26届中华诗词研讨会上,被中华诗词学会授予“中华诗词之乡”称号。近年来,宏伟区委、区政府把文化提升战略摆到区域经济和社会发展的位置,以诗教工作和“中华诗词之乡”创建为文化提升战略的切入点,把创建“中华诗词之乡”工作列入文化建设的重要日程。依托区文联、区诗词楹联协会的诗教活动和诗词创作的优势,以重阳诗社为中心,开展经常性的诗词吟咏、讲座、展览、采风等丰富多彩的活动。注重诗词创作提高工作,诗词创作成果颇丰,产生了《万盛龙鼎铭》等一大批优秀的诗词作品。近5年来,宏伟区诗友在市以上刊物、诗集上发表诗词作品5000多首。同时,宏伟区十分重视营造良好的诗词文化氛围,在城区公园内制作“诗墙”,创办地区诗词季刊《龙鼎诗词》,投资60多万元建设

《诗咏辽阳》《诗咏乙化》两列600延长米的大型诗廊,让浓浓的诗意充满全区的每一个角落。

【在全市率先启用“中国社区”标识】2012年8月,宏伟区分别在龙鼎山社区和光华街道美林园社区显著位置安装由国家民政部统一规范的“中国社区”标识,标志着宏伟区在辽阳市率先启用“中国社区”标识。全区在年内所有社区推广“中国社区”标识,并在社区服务中心、社区居民议事厅、社区公示栏等处加入“中国社区”标识元素,为全区社区工作者制作加入中国社区标识元素的胸牌。“中国社区”标识是城乡社区的共同象征,展现城乡社区建设蓬勃发展、城乡社区居民团结向上的良好风貌,有助于增强城乡居民对社区的认同感、归属感,调动社会各界共同建设社区美好家园的积极性。

【宏伟区10个项目入选国家级科技计划】2012年,宏

伟区继7月“新型智能地源热泵控制系统”等5个项目入选“2012年国家科技型中小企业技术创新基金”后,8月下旬,又有5个项目获国家科技计划立项,至此全区年内有10个项目入选各类国家级科技计划,为历年最多。在此次获国家科技计划立项的5个项目中,有2个项目入选2012年度国家火炬计划,3个项目入选2012年度国家重点新产品计划。其中,辽宁科隆精细化工股份有限公司的建材用新型相变储能材料项目和辽阳石化机械设计制造有限公司的重型数控电磁加热液压精锻机项目入选国家火炬计划产业化示范项目;辽宁忠旺集团有限公司的6005A大断面复杂截面铝合金挤压型材项目、辽阳石化机械设计制造有限公司的大口径高压精锻合金管件项目和辽阳运和软件开发有限公司的企业基层一体化管理信息系统项目入选国家重点新产品计划。

(孙延红供稿)

太子河区

【行政区划调整】2011年11月1日开始,辽阳市行政区划进行了局部调整,年末完成了全部交接工作。这次调整,太子河区的新华街道办事处划归白塔区管辖,太子河区的东京陵乡划归文圣区管辖。辽阳县的沙岭镇、灯塔市的王家镇、白塔区的铁西街道办事处(不含新民社区及硝堡社区曙光路区域)划归太子河区管辖。祁山镇、东宁卫乡、望水台街道办事处继续归太子河区管辖。从2012年1月1日开始,太子河区管辖祁山镇、沙岭镇、王家镇、东宁卫乡、铁西街道办事处和望水台街道办事处。全区面积273.37平方公里,人口16.09万人。辖区内有一个省级经济开发区。

【概况】区委、区政府“坚持工业强区、服务业富区、农业现代化、全域城市化发展战略,全力打造富庶、文明、和谐、生态的新城区”的总体发展思路,做好全区各项工作。2012年太子河区实现地区生产总值66.1981亿元,同比增长16.7%。规模以上工业总产值77.1233亿元,同比增长5.3%。规模以上工业增加值16.5997亿元,同比增长14.4%。全区公共财政一般预算收入实现5.1846亿元,同比增长20.5%。公共财政预算支出4.25亿元,同比增长15.32%。固定资产投资37.0763亿元,同比增长43.2%。实际利用外资3233万美元,同比增长69.4%,总量列全市第四。出口创汇11

208 万美元,同比增长-16.5%,总量列全市第二。万元工业增加值综合能耗同比下降 13%。社会消费品零售总额 18.6 亿元,同比增长 15.5%。城镇居民人均可支配收入 19 432 元,同比增长 14.5%。农村居民人均纯收入 13 113 元,同比增长 15.2%。

【太子河区完成高标准规划设计】全区分区规划、5 个小城镇发展规划,区政务中心、望水大街等重大项目规划、设计、选址、初审已经完成;经济开发区“一新城、两高地”产业发展规划已经编制完成。区划调整后,区域战略性、前瞻性问题的解决,发展活力与动力日渐增强。

【辽阳经济开发区获得“最具竞争力开发区”荣誉称号】2012 年是辽阳市行政区划调整后的第一年,也是太子河区二次创业的开篇之年。2012 年全区共安排投资 2 000 万元以上工业重点项目 45 项,总投资 63 亿元。其中,开发区安排工业重点项目 36 项,辽阳经济开发区成了太子河区工业经济建设的主战场。

【工业产业集群建设又有新进展】2012 年开发区共安排重点项目 51 项(其中超亿元项目 22 项)。其中,工业项目 36 项,服务业项目 10 项、基础设施及社会事业项目 5 项。其中,新建项目 36 项:忠相铝业、化工机械、新宇教学、富奥弹簧、辽阳锻压、线桥铁路、盛邦新能源、三锋仪表、第地嘉仓储、兴启电工、冀东广龙、辽宁惠华等;续建项目 15 项:佰弘亿拓、鹏宇液压、意达保温、人工晶体、澳深低温、凯夫空调、国兴镁业、铁西弹簧等。截至年末共开工 42 项,开工率超过 80%。

【基础设施不断提升】小庄街(荣兴路——干渠路)1.04 公里黑色路面铺装竣工通车;完成了滨河北街 360 米道路改造;实施了干渠路(建设路——振兴路)202 米和道西街(建设路——振兴路)440 米道路工程招标。投资 68.8 万元,修复了小庄街、道西街(荣兴路——干渠路)、滨河南街(创新路——荣兴路)人行道;铺装荣兴路两侧人行道,架设路灯 249 盏。投资 80 万元,新建自来水给水泵房一座,解决了开发区办公楼、住宅楼和教师楼的供水问题,受益居民 180 余户、1 000 余人。原铁西工业区供暖改造工程和繁荣路汽车 4s 店供暖管网工程竣工并投入使用。投资 253 万元,新建和改建输电线路 7 条;沿干渠路、小庄街和道西街铺设燃气管线 7 公里。2012 年园区基础设施建设水平得到了明显提高。在 2013 年 1 月 16 日为期三天的第十届中国区域经济可持续发展高峰论坛上,辽阳经济开发区获得了“辉煌十八大 2012 年中国最具竞争力开发区(园区)”荣誉称号。

【软硬环境得到优化】着力营造快捷的政务环境,提高办事效率,确保项目引得来、留得住、效益好、发展快。在荣兴路两侧种植大树 3 066 棵,栽植绿篱 3 400 平方米,播种草花 5 万平方厘米,绿化面积 10 万平方米。园区形象显著提升,承载力、吸引力显著增强。

【开发区发展规划编制完成】委托中国产业集群研究院编制了开发区产业发展规划(2012—2020)和三年行动纲要。该规划于 2012 年 4 月份通过中国社科院、工业和信息化部产业司等有关领导和专家的评审,确定了“一新两高”的总体发展思路和定位,即辽阳产业新城、大沈阳汽车零部件产业新高地和装备制造产业新高地。科学规划了“一轴两带八区”的空间布局和功能分区,即将原白塔区的铁西工业区和辽阳经济开发区实现了地域对接与融合发展。随着未来开发区的进一步扩容,将逐步呈现出以创新路为发展主轴、以滨河街和繁荣路沿线为两条发展带和八大功能区的发展格局。

【“辽筑”获中国驰名商标】2012 年 4 月 27 日在国家工商行政管理总局公告的 410 件中国驰名商标中,辽阳筑路机械有限公司的“辽筑 LZ 及图”商标榜上有名(序号 209)。这是辽阳市继“忠旺”“富虹”之后,被认定的第 3 件驰名商标,也是太子河第一枚驰名商标。

【农业增产增收增效】2012 年农林牧渔业增加值 6.5777 亿元,同比增长 13.6%。生产粮食 10.29 万吨。生产无公害蔬菜 4.55 万吨,同比增长 3.2%。生产水果 6 550 吨,同比增长 4.5%。生产肉类 0.93 万吨,生产蛋类 0.66 万吨,生产奶类 0.9 万吨。生产淡水鱼 7 773 吨,同比增长 2.8%。2012 年,全区扩大有机蔬菜、花卉、食用菌、慧米等特色农产品种植面积 6 000 亩。其中,扩大慧米种植面积 4 000 亩,西甜瓜 1 100 亩,花卉 500 亩,草莓 300 亩,食用菌 100 亩。农业增产增效。2012 年新建设施农业 4 000 亩。通过科技示范、市场带动,引导群众发展设施农业。2012 年全区设施农业已达 1.1 万亩,主要种植花卉、蔬菜、食用菌等。2012 年东宁卫乡建设 2 000 亩成片设施农业小区 1 个、祁家镇建设百亩以上设施农业村 1 个、王家镇建设百亩以上设施农业村 1 个、沙岭镇建设百亩以上设施农业村 2 个。2012 年,发放粮食直补、良种补贴、农机补贴、移民补贴等综合补贴 2 324 万元。

【推进现代农业示范区建设】2009 年以来,首山农场列出专项资金,委托西北农林科技大学和辽宁省城乡规划设计院编制完成了《首山农场现代农业发展规划》和《东宁卫乡(首山农场)总体发展规划》。首山农

场农业发展目标定位为辽阳市现代农业示范区。具体就是要通过“一个功能核心区”和“六个示范园区”建设,引领辽阳市的农业发展上水平、上档次。2012年功能核心区建设正式启动,六个示范园区已粗具规模。

功能核心区:位于农场中部平原地区,规划用地2000亩,计划投资2亿元。依托辽阳市农林科学院投资建设核心区。核心区将成为新品种、新技术的引进推广示范基地。2012年核心区域进行了基础设施建设,核心区道路改造基本完工、市政管网建设在施工中。投资达1.6亿元、占地面积1500亩的核心区和设施农业区项目,预计在2013年10月份全面建成。

食用菌菌种繁育推广示范园区:位于西八里分场和蔡庄分场,规划用地1000亩,计划投资5000万元,集中建设食用菌菌种研发、繁育、生产示范为主的设施农业区。2012年基地规模已达300亩。其中,投资2000万元的天天食用菌有限责任公司2012年产值达2500万元。

花卉生产示范园区:位于方家分场和东宁卫分场,规划用地2000亩,计划投资1亿元,主要进行出口菊花和高档君子兰种苗繁育及成品花卉生产。佳和花卉、佳祥君子兰已入驻园区,用地规模已达1000亩。佳和专业种植专业合作社所产白菊花远销日本、韩国、俄罗斯等国家,年出口2000万支、销售额8500万元。佳祥君子兰基地已建成高档日光温室100栋,部分温室已投入生产。

有机蔬果生产示范园区:位于农场中南部的新立分场和首山堡分场,规划用地3000亩,计划投资1亿元。以东周丰源有机蔬菜种植专业合作社为依托,建设有机蔬菜种植园500亩,2012年种植面积已达300亩。以农场现有的林果带为基础,以农场特有的苹果梨、锦丰梨、“沈农二号”苹果等品种为重点,扩大规模、提升品质实现标准化生产,优质果品种植面积要达到2000亩。建设冰葡萄和蓝莓种植园500亩,2012年试种冰葡萄10亩、温室蓝莓10栋。

农产品深加工、仓储、物流示范园区:位于新立分场,规划用地1200亩。其中,加工区800亩,仓储、物流区400亩,计划投资10亿元。园区将农场的食用菌、花卉、有机蔬果和周边农村地区的农产品进行深加工。投资5000万元、占地1600亩的绿优薏米种植加工基地已初具规模,形成了种植、加工、销售一条龙经营模式,2012年产值达1000万元。投资1100万元、占地50亩的鑫农园农产品仓储、加工基地基本建成并投产运营,2012年产值达300万元。

畜牧业与循环经济示范园区:位于前三块石分场和后三块石分场,规划面积5000亩,计划投资1.5亿元。园区注重农林牧渔有机结合,推行立体生态发展模式,发展循环经济。2012年双牛奶牛养殖专业合作社奶牛存栏达到1000头,年产鲜奶1000吨,2012年销售收入达370万元。投资500万元,与养殖区配套建设的三个中型沼气池已建成投入使用。

观光旅游农业综合服务示范园区:该园区基本覆盖农场全域,围绕场乡历史文化资源与农业资源的综合利用和深度开发,以“都市庭院、绿色田园”为主题,最终形成具有农场特色的“一线、三带、六区、九园”的旅游发展格局。2012年园区内重点规划建设的水果采摘园、有机餐饮、垂钓等旅游服务项目已在鑫农园专业种植合作社、仁合生态园和三禾农业发展有限公司进行试点。



佳祥君子兰基地

【农村生态环境得到进一步改善】2012年,全区造林4200亩,造林成活率在85%以上。其中,人工造林2000亩,封山育林2000亩,新栽果树200亩。完成栽植各种树木20万株。小开荒还林(青山工程)850亩,坡地绿化200亩。在王家镇东台村安装节能炉灶200户。

【改善办学条件】2012年太子河区划入中小学校23所,划出学校3所,上划市直管中学4所。区划调整后全区共有学校28所。其中,九年一贯制学校1所,城市小学4所,乡镇中心小学4所,村小19所。中小学实有学生5072人,初中生230人,小学生4842人。教师972人。其中,在职教师为502人,退休教师为470人。全区有“十二五”省级骨干教师3人,市级骨干教师42人。中小学教师学历达标率达到100%,小学教师专科以上学历达到90%以上;初中本科教师学历达到75%以上。区划调整后,太子河区教育局实行人财物统一管理。领导统任,教师统用,工资统发。中小学入学率达100%,在校生巩固率达100%。高中阶段入学率达100%。其中,升入重点高中人数达到25%。实施素质教育。2012年在全区中小学广泛开展“阳光体育”活动、“歌满校园”合唱评比活动、“体育、艺术2+1”项目活动。首山农场学校和祁家镇小祁家小学分别被评为省、市级先进学校。太子河区9所学校通

过互联网络链接到了中国 教育电视台果实网,进行了注册,通过果实网可以实时收看到空中课堂的同步直播节目和部分免费视频。区划调整后原白塔区徐往子小学划归太子河区管辖。为改善办学条件区政府决定重建徐往子小学。徐往子小学规划占地 12 508 平方米,建筑面积 5931 平方米,总投资 2400 万元。2012 年完成了新建项目建议书的批复、学校总体规划定位图、项目选址意见书、项目环境评估、教学楼设计等。2012 年区政府投资 60 万元给新划入的义务教育薄弱学校购置了 216 台计算机并投入使用。为祁家镇方双小学、望水台街道中心小学购置安装了一台锅炉,维修了暖气管线,解决了两校冬季取暖问题。

【新型农村合作医疗运行平稳】2012 年全区应参加新型农村合作医疗(简称参合)人数为 110 026 人,实参 99 022 人,参合率达 90%。2012 年参合农民享受补助 102 338 人次,累计补助金额 2 426 万元。其中,门诊补助 91 076 人次,补助 252 万元;住院补助 11 262 人次,补助 2 173 万元。大幅度提高补偿比例,提高了参合农民受益水平。全区计划生育事业费逐年增加,转移支付经费按乡镇、分项目下达,资金及时足额到位。落实国家“创建幸福家庭”和省“家庭健康促进计划”项目,在区、乡、村三级分别建立健全人口和计划生育家庭健康指导站、指导所、指导室,并配备相应的专业技术人员。计划生育奖励政策落实到位。农村独生子女父母奖励费全部实行实名制“直通车”式特困居民 5093 人全部参加了 2013 年新型农村合作医疗。其中,低保户 4355 人、五保户 508 人、重点优抚对象 230 人。2012 年救助特困居民门诊医疗 1630 人次,救助资金为 50 702 元;住院救助 529 人次,救助资金 42 万元;民政部门医疗救助资金合计 47 万元。

(杨维强董志升供稿)

弓长岭区

【自然概况】弓长岭区位于辽阳市东南,距辽阳市内 25.5 千米,介于东经 123.14 至 123.32 和北纬 41.02 至 41.51' 之间,区境南北长 25.78 千米,东西宽 24.45 千米,边境长 110.06 千米,总面积 334.397 平方千米。区境属辽东低山丘陵区,四周群山环抱一水贯穿其中,地势南高北低。汤河水库、福窝水库坐落境内南北两地。下辖安平乡、汤河镇和安平、团山、苏

发放。资金按时足额到位。

【社会保障事业稳步推进】就业再就业成果显著。城镇实名制就业 3664 人,其中,新增就业 3139 人。实名制扶持创业带头人 302 人,带动就业 3099 人。全面实施《就业失业登记证》制度,被认定就业困难人员、享受就业扶持政策人员全部领取《就业失业登记证》。零就业家庭保持动态为零。困难家庭高校毕业生当年实现就业。全年投入社保资金 6 925 万元。其中,区级配套 1323 万元。主要用于农村低保、新农保、新城保、优抚、新农合医疗保险等项目补助,改善民生,促进社会和谐稳定。2012 年全区基本养老保险扩面新增 1900 人,参保总数达到 27 003 人。基本医疗保险扩面新增 1100 人。其中,城镇职工医疗保险新增 600 人,城镇居民医疗保险新增 500 人。续保率达到 90%;工伤保险扩面新增 1100 人。生育保险扩面新增 1700 人,参保总数达 6200 人。失业保险扩面净增 756 人。企业退休人员全部实现社会化管理,个人账户做实上解率保持 100%;社会保险待遇发放率保持 100%。提高了城乡低保和五保供养标准。从 2012 年 1 月份起,城市低保标准由原 332 元提局到 382 元,农村低保标准由原 156 元提高到 196 元;农村五保集中供养由 3 860 元提高到 4460 元,分散供养由 2220 元提高到 2820 元。城乡低保做到应保尽保,资金及时足额发放。2012 年民政部门累计发放救助资金 1834 万元。资助农村

家 3 个街道办事处,有 11 个社区 22 个村民委员会。总人口 92 045 人,其中,非农业人口 60 880 人,农业人口 31 165 人。

【国民经济稳步增长】全区经济社会保持了平稳较快发展势头,地区生产总值实现 73.77 亿元,完成年计划的 88.9%,同比增长 14.4%(以下简称增长);全社会固定资产投资实现 31.8 亿元,完成年计划的 100.9%,增长 30.1%;公共财政预算收入实现 9.51 亿元,完成年计划的 87.3%,增长 8.0%;外贸出口实现 3 013 万美元,完成年计划的 100.4%,增长 15.7%;实际利用外资实现 4374 万美元,完成年计划的 87.5%,增长 311.1%;引进域外资金实现 43.2 亿元,完成年计划的 100.7%,增长 5.7%;城镇居民人均可支配收入实现 21 0834 元,完成年计划的 98.0%,增长 14.6%;农民人均纯收入实现 12 782 元,完成年计划的 100.1%,增长 15.1%。全区经济社会实现了健康稳步增长的良好局面。

【汤河新城建设快速推进】以创建国家级温泉旅游度假区和国家级服务业集聚区为目标,全力推进汤河新城和服务业集聚区建设。一是五大温泉旅游项目扎实

推进。佳兆业·汤泉驿项目 3 000 平方米 VIP 会所已全部封顶;碧湖温泉度假村项目年底前对外开放;假日酒店三期 14 栋产权式酒店年底全部竣工;金澜温泉度假村,华表山旅游综合体项目有序推进。温泉会展中心、温泉广场、音乐喷泉按期竣工。全国第一家温泉文化博物馆顺利开馆。大汤河湿地生态公园被列为国家级湿地公园试点。汤河温泉产业园区力争晋升首批省级经济开发区。二是基础设施日臻完善。截污干管、电力改造、综合管网、自来水厂、污水处理厂二期等 24 个投资 1 000 万元以上的基础设施配套工程进展顺利,安土路中修工程全面竣工,旅游快速路建设步伐加快,消防站已投入使用,66 千伏变电站已完成主体工程。污水处理厂二期截污干管工程投入运行。铺设燃气管线 7 公里,第二热源厂正式运营。自来水净水厂完成工程量的 90%。三是乡村旅游持续发展。瓦子沟生态农业旅游,汤河鲜鱼一条街、三星羊汤一条街特色餐饮乡村旅游产业日益火爆。10 月 7 日,弓长岭区承办了全省旅游工作会议,陈政高省长对弓长岭区的乡村旅游给予高度评价。四是温泉旅游知名度和影响力进一步提升。成功举办“中国·温泉旅游论坛暨大型温泉主题系列活动”,弓长岭正式获得“中国温泉之城”、“中国世界温泉旅游联盟永久会址”牌匾。汤河温泉产业园区已正式申报省级经济开发区。国家 4A 级景区创建工作有序推进,年末已通过国家旅游局验收,进一步彰显了温泉经济的魅力,提升了弓长岭区的影响力。全年接待游客 220 万人次,同比增长 17.8%,实现旅游业总收入 6.6 亿元,同比增长 18%。五是招商引资成果显著。围绕温泉旅游产业,深度包装了时尚商贸旅游综合体、双泉乐园旅游综合体、大型养老基地等 9 个招商项目,先后赴长三角、珠三角、香港等地区开展了系列招商活动。全年实际利用外资 5 000 万美元,引进域外资金实现 55 亿元。

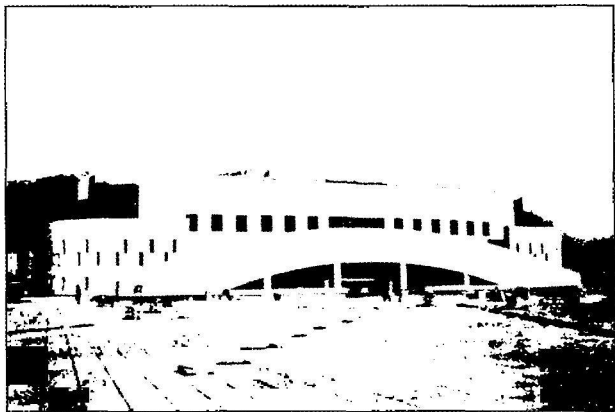

汤河新城会展中心

【产业结构不断调整】坚持走新型工业化道路,做大做强特色优势产业,积极培育战略性新兴产业。帮助企业解决生产经营中的突出矛盾和问题,推动全区规模以上工业企业开工生产,新增规模以上工业企业 13 户,以工业“五项工程”为牵动,推动产业结构调整。岭东尾矿渣堆场项目即将开工;岭秀山年产 20 万吨矿泉水项目全面投产,市场份额不断扩大,“汤泉谷”牌矿泉水成为第十二届全运会唯一指定饮用水;岭秀山年产万吨低筋水项目、40 万吨天然山泉水项目取得实质性进展。积极推进节能减排工作,全面落实节能减排问责制、一票否决制和目标责任制,稳步推进淘汰落后产能工作。2012 年,削减二氧化硫 756 吨、化学需氧量 47 吨、氨氮 9.6 吨,氮氧化物 67.6 吨。成立了汤河新城工业产业集聚区管理委员会,稳步推进新型工业园区项目发展,制定了工业发展的扶持政策,工业经济转型成效明显。《资源转型“十二五”发展规划》修编完成,工业企业运行态势良好,省市考核的工业用电量等 6 项指标在逆境中全面实现企稳回升。规模以上工业增加值实现 14.1 亿元,同比增长 15%。高新产业蓬勃发展,聚进科技公司完成核心技术扩展项目 9 项。



飞天工艺品有限公司

【农业和农村经济稳步发展】大力推进新农村建设和农业经济结构调整,加快全区域城镇化进程。以新城开发和老城改造为契机,加大城乡整合力度,全区城中村、城边村改造计划编制工作基本完成,双泉家园项目已接近尾声,巴塞罗那城项目已经开工建设。农业基础建设不断完善。大汤河三期综合治理,大汤河孙家寨段生态治理、小汤河生态治理有序推进;小漩、耿家等 6 个村安全饮水工程已竣工并投入使用,3 000 人用上安全洁净的自来水;在三星村推广户用沼气 500 户。加大农业结构调整。全区粮食作物种植面积达 3 100 公顷,超额完成年度任务;大力推广经济作物,完成无公害农产品、绿色食品种植面积 2 200 公顷;安平乡、汤河镇建成果树示范园 2 处,种植中草药 66.67 公顷,节水滴灌 200 公顷。生态建设稳步实施。以青山工程为核心,完成小开荒还林 146.67 公顷,超坡地

还林 133.33 公顷, 围栏 封育工程 1 666.67 公顷, 闭坑矿生态治理 43 公顷, 生产矿生态治理 22.33 公顷, 村中绿化 16 万平方米, 道路绿化 22.9 千米, 完成春季造林 613.33 公顷, 全区绿化覆盖率达 42.2%, 被评为全省“青山工程先进单位”全区新增省、市环境优美村 9 个, 弓长岭区成为辽宁省农村能源建设先进单位。红穆村被评为全国文明村、全省休闲农业示范村, 并成为全省唯一入选全国休闲农业魅力乡村的示范村。

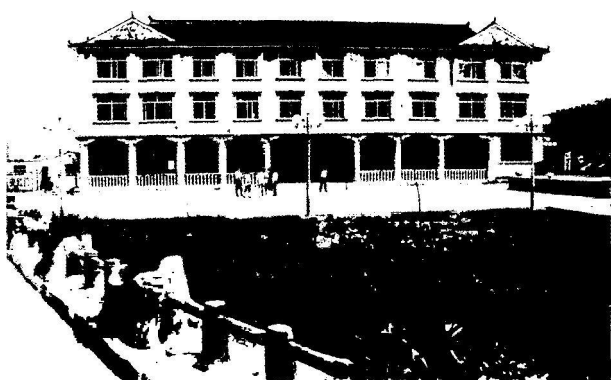

红穆村便民服务中心

【重点项目建设强力推进】重点项目建设力度不断加大, 成为拉动地区经济增长的有利因素。加强项目的调度与服务。成立了由区委书记、区长任总指挥, 区委常委和副区长任组长的重点项目推进组, 对 2 000 万元以上重点项目落实责任人, 倒排工期, 建立奖惩机制, 实施了重点项目周调度制度, 保证了重点项目顺利实施。狠抓项目开工落地。会展中心、温泉广场、温泉文化博物馆等项目全部投入使用, 大汤河湿地生态公园初具形象, 并进入国家级湿地公园试点行列。陈家棚户区综合改造, 龙峰园小区、新三官小区、城基河畔花园、羊雅豪临等 10 个房地产开发项目强力推进, 全年房地产开发面积实现 59 万平方米。生态建设成效斐然。投资 1.2 亿元的 2010 年度矿山地质环境治理工程全部竣工, 投资 6 000 万元的 2011 年度矿山地质环境治理工程年末可完成总工程量的 50%。实施河道治理 13.9 千米, 大汤河三期整治工作已近尾声。积极破解发展瓶颈。针对项目建设中的征收、资金、土地等瓶颈问题, 加大破解难题的力度。累计完成征收 750 户, 腾空土地面积 78.2 公顷; 成功争取辽阳银行贷款 2 亿元, 农发行贷款 1.5 亿元; 已成功争取到大浑太治理、城市基础设施建设、社会事业发展各类上级补助资金超亿元; 积极争取计划内土地指标, 完成土地组卷报卷 6 批次 45.9 公顷, 盘活“三类地” 2.25 公顷。弓长岭区创建全国文明城、国家历史文化名城、

国家园林城“三城”创建实现良好开局。

【城乡建设全面加强】围绕城乡“三年大变样”工程, 完善了城区道路、供水、排水等基础设施, 加大了城市建设和管理力度。进一步完善城乡发展规划。汤河新城总体规划调整顺利展开, 新城的城市风貌、老城区控详规划设计工作全面展开, 数字规划展示馆建设开始启动。城乡“四化”建设强力推进, 全年完成道路建设改造工程 21 条 57.2 千米, 百平方千米公路密度达 87.1%。城基河畔花园等重点房地产开发项目实现开发面积 59 万平方米。高标准启动 4 个老旧小区改造工程。完成全区三级干道以上人行道硬铺装 7.4 万平方米, 北出口绿化二期工程、八家子 0.5 公里段绿化改造等 15 项绿化工程顺利实施, 新增绿地 15.9 公顷。土门岭出入口等三个城区出入口及鲜鱼一条街、洗浴一条街亮化工程已基本完工, 楼体、水体、山体亮化工程全面推进, 孙家寨百亩荷花塘等重点景观工程取得明显进展。全区“四化”工作获得省“绿叶杯”竞赛检查组的充分肯定, 大汤河右岸绿化工程晋升为省精品工程。城市环境



大汤河治理

管理日趋规范。城市管理力度不断加大, 加强了 3 条文明示范路、3 个管理示范社区和 2 个管理示范村的建设, 示范带动作用得到充分发挥。结合 4A 级旅游景区创建要求, 全面改造完善路引标牌、公交站点、LED 广告屏、交通标识标线、超速抓拍系统。“网络化”管理成效显著, “数字化”案件结案率达到 80%。规范广告牌匾 327 块, 粉刷“小广告” 5 000 平方米, 拆除违章建筑 5 600 平方米。市容环境进一步改善, 重点整治了安平大市场、安南集贸市场等商业区和公共场所环境脏、乱、差、管理不规范和噪声扰民问题。对非法张贴、喷涂“小广告”行为进行严厉的打击。加大施工现场整治力度, 确保了施工现场整洁有序。

【民生工程社会事业协调发展】坚持以人为本全 面发

展,切实解决关系群众切身利益的热点问题。就业和社会保障工作力度加强。全区实现实名制就业3416人,城镇登记失业率控制在2.6%以内,保持“零就业家庭”动态为零和“困难家庭大学生”稳定就业;社会保障体系不断完善,五大险种扩面任务全部超额完成,新型农村和城镇居民养老保险参保率有所提高,全面完成了低保救助、廉租房、水毁房屋修建等重要民生工作。全年发放低保救助资金1032万元,救助困难群众68户符合条件的困难群众住进了廉租房,为297户住房困难家庭发放住房补贴34万元。50户因台风影响致使房屋倒塌的受灾群众全部迁入新居。弓长岭区被评为全国新农保工作先进单位。“教育管理年”活动扎实推进。圆满完成教育布局调整,教育教学质量进一步提升。投资2850万元,建成苏南小学教学楼,实现了苏南、苏北、四中3所学校的整合。完成了区中心小学、区初中、苏南小学塑胶操场改造,示范单位。汤河镇被评为全省卫生模范镇。住房保障工作成效显著。新三官、宾馆小区、粮食小区和建安小区二期改造工程已全面完工,同时,以回购棚户区改造剩余房源方式完成68套保障性住房任务。文化惠民工程扎实推进。完成了雷锋纪念馆改扩建工程,全年接待参观学习人员99800人次,同时,开展了雷锋组歌演唱活动,电影《雷锋在1959》在弓长岭成功拍摄。

【雷锋城创建扎实有效】2月26日,弓长岭区建成国内最大的雷锋纪念馆,树立起全国唯一的工人形象的雷锋塑像。省委宣传部主要领导以及中央、省、市各级有关领导亲临开幕现场并给予高度评价,新华社、人民日报、光明日报、中国青年报等主流媒体竞相报道。雷锋纪念馆全年累计接待参观学习人员99800人次。弓长岭雷锋纪念馆晋升为辽宁省爱国主义教育示范基地、辽宁省青少年教育基地、辽宁省雷锋号。学习雷锋活动不断深化,推动全区精神文明建设工作迈上新台阶。先后开展大型原创组歌《永远的雷锋》演唱会、录制《雷锋在弓长岭》专题片、拍摄电影《雷锋在1959》、举办雷锋主题书画笔会、召开雷锋精神理论研讨会等系列活动,扩大了雷锋精神的社会影响力。通过举办系列学雷锋活动,全区上下迅速掀起深入持久的学雷锋热潮,先后成立了雷锋志愿者协会、雷锋精神研究会、雷锋战友工友联谊会。全区雷锋志愿者实名登记15449人,占全区总人口的16.8%,雷锋社团发挥了很好的带头作用,雷锋式的好教师、好法官等一批雷锋式先进人物层出不穷,雷锋精神已成为促进地区社会进步的文化之魂和推动全区精神文明建设的动力,“雷锋之城”的社会影响力日益凸显。

弓长岭区成功晋升为全省首批“教育强区”和“义务教育均衡发展示范区”。医疗卫生体制改革有序推进,计生服务管理水平不断提升。独生子女父母奖励政策实现全覆盖,区卫生局成为全国“阳光计生”行动示



苏南小学

【民主法制建设不断加强】区政府自觉接受区人大依法监督和区政协的民主监督,认真执行区人大及其常委会的决议和决定,全年共办理人大代表建议66件,政协委员提案63件。认真听取各民主党派、无党派人士和人民团体的意见和建议。积极支持各人民团体依照各自章程开展工作。法治政府建设不断进展,坚持专家咨询论证和听证制度,科学决策机制进一步健全。公共行政服务网络不断延伸,电子政务建设开始启动,农村集体“三资(资金、资产、资源)”代理工作全面铺开。制定出台《财政资金支出审批管理暂行规定》等5个规范性文件,财政资金管理科学化水平进一步提高。“六五”普法工作稳步推进,政府廉政建设进一步加强,惩治和预防腐败体系“五大系统”党风廉政建设责任制深入贯彻落实。认真落实领导干部信访接待日制度,实行领导包案推进信访积案化解,取得了重点敏感时期“五个不发生”的可喜成绩。城乡警务改革取得阶段性成果,高标准建成7个社区警务室和5个农村警务室,敏感要害部位实现视频监控全覆盖,深入开展打击侵财犯罪等6个专项行动,各类刑事案件发案率明显下降,破案率明显上升,社会治安明显好转,人民群众安全感明显增强。安全生产措施得到有效落实,全年无重特大安全生产事故发生。防范和处置突发事件能力显著提高,有效地抗击两次台风的侵袭,实现了不死一人,不垮一坝的目标。

【党的建设成效显著】制定《竞争选拔领导干部办法》和《区直机关中层岗位竞争上岗办法》,公选后备干部15名,后备干部储备人选23名,实现了竞争选拔领导干部工作常态化,进一步提升了选人用人的公信

度。扎实开展基层组织建设年活动。投资 300 万元，对 6 个行政村办公场所进行了维修改造。高质量完成后进村整顿任务，小漩村顺利选举产生出新一届村党支部班子，结束了 5 年没有党支部的历史。非公企业党组织组建率达到 91%、覆盖率达到 100%。村务监督委员会工作不断规范，党风党纪和政风行风监督员队伍全面加强。全年受理信访举报 21 件次，立案 15 件，结案 15 件，处分 15 人。

•（张宝林供稿）

先进集体

全国五一劳动奖状获得单位

【辽阳市中心医院荣获全国五一劳动奖状】辽阳市中心医院是辽阳地区唯一一家集医疗、教学、科研、预防保健为一体的三级甲等医院。辽阳市紧急救援中心、辽阳市急救中心均设在本院。医院现有职工（含长期合同工）1554人，其中卫生技术人员1340人，博士学历1人、研究生学历300人、副高以上职称174人；医院编制床位1500张，实际开放床位1956张，固定资产总值达6亿元。多年来，以孙度院长为首的医院领导班子始终坚持邓小平理论和“三个代表”重要思想，深入贯彻落实科学发展观，精诚团结、励精图治，认真履行公立医院公益职能，坚持一切以病人为中心，积极化解百姓看病难看病贵问题；多措并举加强医疗管理，千方百计提高医疗质量，医疗质量再上新台阶；牢牢扣紧科技兴院方针不动摇，积极引进新技术，大胆开展新项目，医疗技术与国内国际前沿接轨；以优质服务为出发点和落脚点，深入开展“诚信服务”、“三好一满意”等活动，号召广大职工积极参与立足岗位学雷锋，不断增强服务意识和创先争优意识，全面提高医疗水平和服务质量，构建和谐医患关系。医院连续七年被省卫生厅评为“诚信服务”先进单位。并获 得全国首批全国百姓放心示范医院、省职业道德建设十佳单位、辽宁五一劳动奖状、省教科文卫体系统模范职工之家、全国教科文卫体系统模范职工之家、全国教科文卫系统先进工会组织、全国院务公开示范单位、辽阳市先进集体、辽宁省抗震救灾先进集体等荣誉称号。

【辽阳供电公司荣获全国五一劳动奖状】辽阳供电公司是 国家大一型供电企业，担负着辽阳地区 4743 平方公里、185 万人口的供电任务。现有职工 2187 人，拥有 220 千伏变电所 10 座，66 千伏变电所 77 座，66 千伏及以上送电线路 2529 公里，年售电量突破 100 亿千瓦时，实现连续安全生产 3203 天，为辽阳经济快速发展保驾护航。公司始终坚持“以安全生产为基础，以经济效益为中心，以优质服务为宗旨，以科技创新为

动力”的原则，认真执行党的路线方针政策，严格依法治企，积极推动科学发展，为地方经济建设和社会发展做出了突出贡献，取得显著成绩。先后获得全国模范职工之家、全国精神文明建设工作先进单位、全国模范劳动关系和谐企业、全国企业文化建设先进单位、全国军民共建社会主义精神文明先进单位、全国“安康杯”竞赛优胜企业和辽宁省思想政治工作先进单位、辽宁省五一劳动奖状等多项荣誉。面对“十二五”发展的新任务，辽阳供电公司将继续以科学发展观为统领，进一步“解放思想、转变观念”，大力弘扬“努力超越、追求卓越”的企业精神，加快建成“一强三优”现代公司，为地区经济发展和和谐社会建设做出新的更大的贡献。

辽宁省五一劳动奖状获得单位

辽宁省莅窝水库管理局
辽阳市弓长岭区青龙供热公司
辽阳市刘二堡镇前杜村

先进人物

全国五一劳动奖章获得者

【辽阳市四院院长杨艳荣获全国五一劳动奖章】

杨艳，女，1967 年出生，中共党员，大学本科学历，主任医师，1991 年参加工作。在从事肿瘤工作十余年的时间里，杨艳积极开展新技术、新疗法，其中《小细针闭式引流术在心包积液中的应用》在 1999 年获辽阳市科技进步一等奖、辽宁省科技成果奖。特别是 2001 年引进全身立体定向适行放疗即 X-刀，治疗方式是目前世界上最先进的放射治疗技术，同时也填补了辽阳市空白。2007 年开展了《D_{1a} 期非小细胞肺癌放疗合并 X-刀治疗及小剂量化疗》近期疗效观察，获辽阳市科技进步一等奖、市级科研成果。为广大肿瘤患者带来了福音和希望。自 2009 年到辽阳市第四人民医院担任院长职务后，杨艳为提升医院医疗质量，引进优秀人才 10 名，邀请省、市专家讲课 20 余次，以上举措极大地提升了医务人员业务水平。杨艳重视科技创新工作，2011

年个人荣获辽阳市科技进步一等奖两项。杨艳坚持“治病救人，实行革命人道主义”的原则，宁可医院亏损，也不放弃一个患者。医院平均每年都要为贫困患者支出各种费用近 100 万元。2011 年医院业务总收入达 3400 万元，同比增长了 37.6%。几年来，杨艳先后获得省“五一”奖章、省巾帼建功标兵、省“三八”红旗手、省优秀科技工作者、省党代表、市劳动模范、市级优秀专家、市杰出女性、市首届名医等荣誉。

【辽阳银行行长王晓春荣获全国五一劳动奖章】 王晓春同志现任辽阳银行董事长、党委书记、行长，市人大常委，省劳动模范。自 2005 年担任行主要领导职务以来，他以超前的发展理念和魄力，带领全行干部员工转变观念，努力拼搏，短短几年间使全行发生了翻天覆地的变化：全行总资产增幅达 4.4 倍；存款总额增幅达 4.83 倍；贷款总额增幅达 3.16 倍；净利润增幅达 21.17 倍，成为地区第一品牌银行；资本充足率和核心资本充足率止负为正，分别达到 14.26%和 11.77%，在全省同业名列前茅；实现更名和跨区域经营；监管评级由最初的末位晋升到二级（全国城商行的最高评级，省内城商行中仅有 4 家）；根据英国《银行家》杂志排名，辽阳银行已入世界同业 1000 强（850 名），全国同业 100 强（81 名）。在他主持下，辽阳银行制定实施了第一个五年战略发展规划，坚持“资本先行、内控先行、科技先行、人才先行”的发展原则，提出和践行“贴心服务，相伴成长”的经营理念 and “服务中小微企业、服务市民、服务‘三农’”的市场定位，于全国率先组建中小微企业服务中心，服务中小微企业业绩获监管部门高度肯定和赞扬，全行服务市民和中小微企业客户覆盖率分别达到 67.94%和 64.93%。辽阳银行已经成为地区资产规模最大，经济效益最佳，支持地方经济建设力度最强的银行。

辽宁省特等劳动模范名单

朱景利中国石油天然气股份有限公司辽阳石化分公司
总经理

辽宁省劳动模范名单

印有迎辽阳富民菜业有限公司总经理

石成俊八会镇华严寺村党支部书记

孙洪满灯塔市烟台街道灯塔村党支部书记 章振波辽阳新特现代农业园区总经理 喻纯拥宏伟区兰家镇西喻村党支部书记 周俊德辽阳市俊德月季种植专业合作社理事长 潘成忠辽宁庆阳特种化工有限公司检测中心 职工牛壮群中国联合网络通信有限公司辽阳市分公司市场

营销部经理

王玉琦辽宁中泽集团针织有限公司车间主任 郑春丰辽阳市东京陵水泥总厂车间主任 刘俊良辽阳市宏伟区广场管理处

李畅辽阳供电公司市内供电分公司 毕泽信辽阳市殡仪服务中心主任 王君辽阳市汤河职工疗养院院长 李鹏辽阳县中心医院院长

徐雅清辽阳银行股份有限公司副行长

刘玉良辽阳市邮政局局长

吴朋升辽阳市农林科学院院长

吴庆良辽阳市住宅维修基金管理中心主任

王会勇辽阳市第一中学校校长

衣宏伟辽阳市白塔区地税局局长 王维业灯塔市第一高级中学校长 王学久辽宁省辽阳第一监狱监狱长 姜艳辽宁科隆精细化工股份有限公司董事长 李英科辽宁恒威水泥（集团）有限公司董事长

辽阳市特等劳动模范

赵忠敏辽阳市公安局技术侦查支队副支队长

徐文辽阳供电公司总经理

翟长军辽阳石化分公司尼龙厂厂长

关宝文灯塔市园林绿化管理局局长

周立军辽宁澳深低温装备股份公司董事长

张敏杰（女）辽阳市宏伟区人力资源和社会保障

局局长

李继平宝鸡钢管辽阳钢管厂一分厂跟班调度 张明中国移动通信集团辽宁有限公司辽阳分

公司副总经理

马家涛辽阳丰奥蔬菜专业合作社董事长

金永复灯塔市兴旺养殖场场长

领导照片



中共辽阳市委委员会

唐志国
市委书记



王正谱
市委副书记
市长



郭辉
市委副书记



郝春荣
市委常委(4月离任)



黄之峰
市委常委
常务副市长



张书义
市委常委
市纪检委书记



梅福春
市委常委
市总工会主席



方守义
市委常委
市委宣传部长(4月离
任)



韩庆祥
市委常委
辽阳军分区政



翟文豹
市委常委
市委组织部部长(5月任职)



张东
市委常委
市委宣传部长(4月任职)



李军
市委常委
辽化公司党委书



市人民代表大会常务委员会

杨立宪

市人大常委会主任



田长连

市人大常委会副主



郭 艳

市人大常委会副主



王海浩

市人大常委会副主



李占利

市人大常委会副主任



谷连久

市人大常委会副主任



丁华元

市人大常委会秘书长

辽阳市人民政府



王正谱
市长



郝春荣
副市长(4月离任)



黄之峰
常务副市长(4月任职)



吴军
副市长(10月离任)



韩春军
副市长



曹颖
副市长



马立阳
副市长(4月任职)



邱金
副市长
市公安局局长



汪诚
副市长(9月任职)



刘文军
副市长(10月任职)



胡异冲
市长助理



张富春
市政府秘书长

政协辽阳市委员会



张洪武
市政协主席(1月任职)



张 晓 波
市政协副主
席



唐 可 心
市政协副主
席



常 伟
市政协副主
席



关 德 福
市政协副主
席



宋 世 友
市政协副主
席



陈 崇 科
市政协副主
席



赵公仆

市政协秘书长

2012 年度辽阳市高级专业技术职务 任职资 格评审通过名单

中学教师系列副高级

王洪波刘美君刘菊辉王振博彭雪娇赵庆国
关明白昱洪王海珍李新凯祝春李丽
唐丽敏高颖谢雪松夏红霞李晓玲李秀峰
舒芳王瑞王川 傅释平 陈秀丽王丽娟
张祖俊马娇赵素荣王彩兰石宏王婷
燕娜付阿波石峰王欣颖顾平瞻王大明
刘威徐莹李晨王钢高明李雪
金鹤付永欣金丽君赵洪波杨永存赵营
谢春光王福刚宋纯源胡乃芬陈君王淑梅
高丽莉张莹潘杨郭海英万国强 叶依铭
李寅峰杜琳张涛王晓丹王云王丽
侯晓兰董杰杨玉发李艳王惠君吕洁 潘晓颖景素霞
张艳萍罗秀萍刘伟魏红李彦丽任维兰 巴政霞 田洪哲
徐春贾秀丽刘竹青黄敏王峰曹志 侯艳梅召陈杰
代琰丹吴敬赵迎君郭玲庞谭程艳
黄跃文孙莉安娜谢艳红贝秀玲姜爱民 苏宏宾红
李娜昌雪霞高艳滕岩赵南汪娜 杨晓东邱勇
李红丹王丹李秋棠张玉杰李艳菊朱庆德 王海波 田艳丽
赵明波陈明刚赵忠泉孙宏宇张秋菊姜宜红 汪风云陆国明
李莹郑艳华孙丽褪李洪刚董占丽王玲 马春风李爱芹
王华梁永胜谢静邱树岭那春儒戴春蕊
刘廷新李生杨勇裴秀萍李喜明李喜文 陈彩玉白晓光
张辉胡晓秋都凌云党玉岩顾秀英郑丹阳 顾金玲 巴 健
徐丹李丹王凯魏振刚柏桦徐晓红 杜振武张玉
田英马廷宇姜艳华李可明 刚瑛李岩峰
刘勇曾辉苏静苏霖刘延杰梁俭 王连波付云红
梁东崔银珠高大明胡敏吴大春陈新 李家旭步艳华
马春羽王霞陈宇任丽娜孙芳辉朱桂艳 李 明周兰秋
杨芳刘艳李佳慧李菁菁郭杨于天水 王炎赵黎丽
王晓宁王丽君邹学志张宁黄伟梁微 汤显贺赵翠翠
鲁俊峰孙大为陈影陈贵阳郭东生姜丽娜 金斐斐关亚莉
金玉妹李明华李文杰张石曲土全张玲 刘艳红郝崇雪
王丽萍王彤谢建春王清洁刘丽红马思清 苏楠闵瑞
李男胡丹马玉秀刘获魏巍李艳杰 徐晓丹董春
金玉锋李涛张东张润利李秋实付艳丹 郭维峰刘雪
孙春贺衣秋孙冉冉王伟张祖大李威 卢皎月 刘海波
崔有海田颖秋高振永赵文龙杨莉君杨学武
姜冰王强李月红刘宇邹积德范士兵 工程系列正高级
张翔芝董红蒲洪岩李楠王洪阳李家腾

王莹吴春艳 王大 刘 世 朋武 秋 菊庞 秋 红
伟张娇 张豫洲刘 王 英 丹张 春 艳魏 庆 林
广 陈玉同 孙红宣 张守彦
杨彪吴晓明 陈继勇 张云昌 王振伟
杨仕伯李成栋 杨志家 陈克勇 马姝
赵希民刘森 姜永宏 孙黎明 李明卉
郭华陈萍 王多宏 王川 缪顶宏
兰文瑞徐光 孙剑 刘新天 姜丽明
祝鸿宋福昌 梁振江 金桂莉 王琦
段连峰赵海军 王占飞 薛闯 吕品
杜明财杨光 张洪涛 宋丽君 毕晓春
陈晓霞石磊 程飞 孙晓光 周婷
刘金凤尤丽 陈忠良 孙静 董岩
朱进荣范艳霞 吕秋兰 周亚平 高雨虹
张莉杨莉 李秀丽 陶新菊 刘洪刚
王淼丛波 王晓瑛 顾帅 蔡元春
王英姿 李静 李桂梅
马秀波 郑万山 罗广仁
赵金华 李婷 贺静
刘丽君 唐晓丽 张旭
高霞 王俊 邹丽伟
张玲 于学武 李文
张红 孟玉 张晓云
卢忠宝 程丹 李妮
王成尧 庄丽新 崔国峰
夏静 贾香菊 孙东
解春霞 于文香 王丹
韩凤玲 贾洪艳 赫婷
王晶明 陈友丽 王翠
王宇丹 郎敏 李凤
王娜 李丹 王琦
王琪 屈永胜 陈宝岩
张翹 张利铭 曹秀娟
周彤 王晓辉 侯君
王芳 郭慧 李莹莹
杨娇 苏丹 吴文韬
孙宁 刘丹 孙清
肖天霞 苏丹 关新
孙大丽 李静 刘玉玲
顾雪 张莹莹 张丹
孙悦

高广艳
戴有东
段发吕
秋阳边
际文刘
超焦文
董贵峰
胡奎於
德昌付
英刘中
军宋立
彦郭凤
莲喻平
常英杰
杨波王
砚光王
丽梅栾
秀丽刘
桂波张
云霞付
军陈晓
云苑杰
顾波刘
显菊谢
健孟珊
吴静艳
董红韩
艳红安
荣刘瑞
雪杨桦
楠刘艳
丽刘君
马洪玲
施英吉
孙敏

姚鹏 赵春雨 王颖 李海洋 王良俭 范小艳
苑金玲

工程系列副高级

曲家波 朱晓明 齐丽君 祁仑 李斌 张琳
赵国胜 罗士俊 于天顺 李海洋 陆春赫 于魁元
徐梦华 李宇 T.茜 昌永红 张辉 李凤满
刘刘菲 金星海 张大明 霍智秀 陈艳秋 卢斌
赵鹏 任树民 安静 杨闯 杨玉琴 张福路
刘群

农业系列正高级

戴明武盖永佳郭大清苑金玲

农业系列副高级

姜志强赵宏玉魏明杰

畜牧兽医系列副高级

张金玲潘继峰

高校教师系列正高级

薛红尚丽明

高校教师系列副高级

彭华

中专教师系列正高级

庞春江陈玉柱

中专教师系列副高级

兰铁梅王春秀吴思群

技校教师系列副高级

郑丽霞郭玲曹继东刘志刚邸秀凤张丽君 杨君肖景远曲
蕾李丽张斌张岩 朱志军

党校教师系列正高级

赵德君

党校教师系列副高级

寇祖东刘凤艳

经济系列副高级

刘民刘宇 张丽鸥 孙兴波庄艳青

会计系列副高级

王波

档案系列副高级

曲艳张明伟

体育教练系列正高级

李轶男

体育教练系列副高级

杨健

图书系列正高级

秦孝娥

美术系列副高级

王世利马迎军

图书系列副高级

徐晓晨

(提供: 辽阳市人社局专业技术人员职称科)

艺术系列正高级

吴岚

艺术系列副高级

夏赫男

群文系列正高级

王洪胜 姜英东

新闻系列副高级

朱 丽毕波 陈立新 李洪柄 李艳丽

播音系列副高级

边力

自然科学研究系列正高级

刘燕

自然科学研究系列副高级

郭丽华张爽

翻译系列副高级

杨颖

卫生系列正高级

王秀芳曹强	孙家琦王弘	佟爽	王健
满勇范茂英	李颂阳党连强	魏尧	崔广帅
孙岩刘军	金礼彪刘相敏	毕桂宏	高维昊
康军			

卫生系列副高级

石广悦徐静	毛绪凤陈冬梅	单鸿放	杨旭
刘宏巨陈艳丽	尚春迎高映春	郭莹	马云飞
李茂芳孙成杰	王敏邹学广	刘晓威	刘亚彬
闫红董洪秀	赵雪竹高颖	高晖	李东辉
张璐张宗革	杜勇赵惠鹏	高科	王勇
威宿文峰	丁显峰周昕	庄万涛	李庆军
李春雷蒋玲	边宏谢杨	王丽华	李蕴
李敏孙新	赵海滨韩霞	罗曼	马绍波
王艳梅梁尚伟	杨杰李红霞	朱涛	闵碧秋
李艳梅李波	屈丽光胡伟	高莺	郝新娟
韩静艳赵枪姣			

各界人物

【见义勇为先进集体】张连武、鲍怀伍、赵奎生、鲍怀能、罗雷 5 位同志是原太子河区新华街道曙光村村民。2011 年 12 月 11 日中午, 5 人相继路经曙光中心校附近时, 听见围墙内污水坑里传出孩子呼救的声音, 5 人不顾天寒地冻, 冒着冰水深、冰面断裂的危险, 成功救起一名落入冰水的儿童。根据《辽宁省奖励和保护见义勇为人员条例》, 市政府决定, 授予张连武等五名同志“辽阳市见义勇为先进群体称号”, 授予仲丛贵“辽阳市见义勇为先进分子”称号, 并对先进群体和先进分子各奖励 3 万元。

(摘自《辽市政发[2012]25 号》) 【仲丛贵救落水老人】仲丛贵, 今年 54 岁, 中石油辽化公司职工。他参加过急救训练, 曾先后从水里救上来 4 个人。2012 年 6 月 7 日 17 时, 辽阳仙鹤湖西岸, 仲先生正开车路过, 听到有人喊“救命啊, 我爸掉水里了”, 他急忙停车跳进湖中, 湖有四五米深, 他边游边喊: 水性不好的别下, 在旁人帮助下, 将落水者救上了岸; 遗憾的是, 因为着急救人, 车窗忘摇上了, 车里的包被人“拿”走了, 包里有给女儿婚礼购物的现金。他怎么也没想到, 自己去救人, 却有人惦记他的东西。但是, 仲丛贵也表示, 以后再遇到类似情况自己还会去救人。六月下旬, 作为新时期道德模范代表, 他还受到中共中央政治局常委李长春的接见。仲丛贵被宏伟区政府、辽阳市政府表彰, 并被授予“宏伟区 2012



仲丛贵近照

年度全区见义勇为先进个人”及“辽阳市见义勇为先进分子”荣誉称号。

(《辽沈晚报》韩涛)

【好人“冰果哥”穿棉裤下水救人】李洪岩, 1999 年从老家黑龙江来到辽阳打工, 夏天在太子河边卖冰果, 被人亲切地称作“冰果哥”。

13 年时间里, “冰果哥”下河救人很多次。最近的一

次是

2012 年 11 月 13 日。那天中午 11 时 40 分, 李洪岩看见一个十七八岁的女孩衣着单薄, 在河边徘徊, 他觉得不对劲便对女孩多了几分注意。一会就见女孩慢慢地向河里走去, 河边锻炼身体的很多人开始大声呼喊, 可女孩却不理会。河水没过女孩的脖子, 眼看女孩

就命悬一线。面对冰冷的河水, 李洪岩顾不了那么多, 一边脱棉大衣一边向女孩追去, 跳入水中游了 20 多米才游到女孩身边。他拼命地把女孩往岸上拽, 附近的群众和派出所的民警也闻讯赶来, 大家一起将女孩拽到岸上。救人后的李洪岩悄悄地走了, 但却患上了重感冒, 在床上躺了四五天, 妻子心疼得直掉眼泪, 李洪岩却只是憨憨地一笑。他说: “那是一条生命, 我不忍心啊, 咱能救就救呗。”早在黑龙江时, 当时 17 岁的他就曾救过一个落水者, 从此他救人的义举就没停止过。11 年前, 李洪岩在灯塔救过两个小孩, 孩子的父母至今仍记得他的恩情, 经常来看望他。今年夏天, 李洪岩还救过一个中年妇女。每当人们提到他的义举, 他都只是憨憨地一笑, 从不计较, 不图回报。

(摘自《辽阳日报》)

【高广金洪灾中徒步送“救命粮”】8 月 4 日暴雨过后, 吉洞峪满族乡的多个村子出现了险情, 派出所所有人员全都投入到抗洪抢险以及救援之中。由于通往一些村子的道路被冲毁, 加上通讯中断, 粉城村等一些村子与外界失去了联系。高广金是 20 多年的管片老民警, 对那个村子很熟悉, 打算送一些物资去粉城村,



李洪岩与妻子

去看看那里的村民。8 月 6 日中午, 老高带着 30 余名警民, 扛着救灾物资向山区前行。原来只有 14 公里的路, 他们这次却不得不爬过两座山, 不知趟过多少条河, 走了足足 5 个小时。与外界隔绝了两天, 看到送来“救命粮”的老民警, 村民们哭了。老高安慰他

们，一切都会好起来。老高等人没有过多停留，拒绝了村民们让他们留下来吃饭的好意。开始返程。当晚近 10 时，一行人才返回了派出所。



广金为灾区送食品

(《辽沈晚报》韩涛)【“布袋大姐”倡导环保】白塔区文圣街道魁星社区 57 岁的居民张莹是抚顺矿务局运输部退休职工。从 1995 年开始，她采取节水、节电，不用塑料袋、不用一次性物品等措施，成为一名环保志愿者。从 2004 年起，坚持制作发放布袋 4 万余个，并发起成立了环保志愿者协会，已有 2000 多名会员，她和伙伴们经常到学校、社区、企业、农村宣讲环境保护知识。为该市 42 个社区制作废旧电池回收箱达 485 个，每年能回收近 10 万个废旧电池，已累计回收 30 万个废旧电池。“布袋大姐”每

月只领着 900 多元的退休金，给自己花钱从来都很吝啬，可是为社会为公益，她却相当大方。汶川地震，她捐款 400 元；玉树地震，她捐赠了 50 套学生用品。平日里她穿着邻居、朋友淘汰的旧衣服，却常给孤老残障人士添置新装和生活用品。每逢节假日她还会带着慰问品到养老院看望老人们，并义务为老人理发，陪老人聊家常。不幸的是，“布袋大姐”于 2012 年病逝。

【董崇琅同志逝世】原辽阳市中级人民法院副院长董崇琅同志，因病于 2012 年 4 月 15 日零时 5 分逝世，享年 92 岁。董崇琅同志 1940 年 8 月参加工作，1942 年 8 月加入中国共产党，1982 年 12 月离休，享受市地级待遇。

【李方波同志逝世】原辽阳市地震局办公室党组副书记、副主任李方波同志，因病于 2012 年 11 月 14 日 4 时 39 分逝世，享年 89 岁。李方波同志 1941 年 5 月参加工作，1942 年 2 月加入中国共产党，1984 年 7 月离休，享受地专级政治生活待遇。

逝世人物



张莹义务为老人理发

河东新城进展

【河东新城新运大桥竣工通车】7月3日9时许，随着礼炮的响起以及施工人员的欢呼声，横跨太子河、连接新老城区的新运大桥正式通车，新运大桥全长822.94米，由主桥、引桥、引道三部分组成。主桥为大跨径变截面连续箱梁桥，桥宽37米，桥长为380米，最大跨径120米。两侧引桥采用连续箱梁形式，桥宽35米，其中，西引桥长120米，东引桥长160米，跨径40米。主桥景观装饰部分采用异型钢箱拱结构。拱券跨度为120米，共两跨，全长240米，高28米。在主桥中做两侧各20米范围内设置弧形观光台，观光台外伸长度最大为4米，观光平台下设置喷泉。据河东新城委员会介绍，建设跨河大桥连接太子河两岸，畅通新老城区，对加速河东新城开发建设进程，实现辽阳跨河而立的美好愿望具有十分重要的意义。

（摘自《千山晚报》程巍巍）【河东再添公交新线路】在富虹至河东一高中开通了新的公交线路33路，住在辽化宾馆附近的市民以后不用再倒车去河东了。据悉，现在新老城区的公交线路已经达到5条，据公交公司6公司经理朗冠威介绍，33路公交车运行全程26公里，运行时间90分钟，共设21个公交站点，共5辆公交车，平均每趟车间隔20分钟，首班车时间早6点从富虹出发，末班车时间为晚6点30分从富虹站点出发。具体运行线路为：富虹-201医院-佰亿丽景茗城-市委-博大医药-辽化宾馆-一小区一三院一小南门一海尔一文圣分局一东关一新运大桥一文体中心一人民广场一市政府一新城一汽校一祥和水岸一河东一高中。

（摘自《千山晚报》李硕）【河东新城昂起建设特大型城市的龙头】辽阳河东新城开发建设从2008年拉开帷幕，迄今已近4年时间。4年来，累计筹措各类资金与完成固定资产投资达100多亿元。一位当地官员告诉《中国产经新闻》记者，河东新城在建设辽阳特大型城市的构想中势头强劲。

大手笔规划大气魄运作

据当地官员介绍，建设新城，辽阳市一直坚持规划先行。2010年4月，除了完成《辽阳市河东新城总

体规划（2010年-2030年）》及工业区一期10平方公里的控制性详细规划，还完成了河东新城一期基础设施规划和技术论证工作。

为了发展新城的各项事业，坚持多渠道融资，主动与各专业银行、发债公司、信托公司等金融机构沟通，争取资金支持。

通过银行贷款、信托融资等多种方式为河东新城建设累计筹资73.77亿元。

为大力开展招商引资，辽阳市由市领导亲自挂帅，先后奔赴中国香港、京津沪、“长三角”“珠三角”等重点地区，开展形式多样的大型招商活动数十次。拜访重点企业、投资公司400多家；先后有近100名国内外投资者到河东新城考察和洽谈；促使近100家企业达成了投资意向，与60多家企业签订了投资备忘录或协议，协议引资额超过1200亿元。

“122”目标树新城新形象

据了解，辽宁省领导来辽阳河东新城调研时指出，河东新城在“十二五”期间要基本建成，在太子河畔再造一个新辽阳。河东新城在“十二五”期间要实现建成区面积达到30平方公里、聚集人口30万，建成跨河而立“滨水型城市”的发展目标。

当地官员表示，2012年是河东新城开发建设关键之年，也是项目建设再掀新高潮的重要一年。今年将努力完成“122”工作目标：即建设项目不少于100项；投资不少于200亿元；房地产开发面积不少于200万平方米。

为配合上述目标的实现，新城的供水、污水处理厂一期工程，燃气、电力设施改移工程，供热、通信管网工程等公共事业项目，今年要全部竣工并投入使用。

“起步区3.41平方公里也将基本建成，全面完成路网工程。而且投建了市民服务中心和文化中心，将其打造为辽阳市的地标性建筑。”此外，当地官员告诉记者，辽阳市今年将太子河风光带建设作为重点工作来抓，全面提升景观形象。并计划投资2亿元，形成9公里长、7.5平方公里风光带景观，使辽阳的母亲河——太子河成为城市内河和城市客厅。

加快推动房地产开发建设，吸引更多人入住新城。2012年，房地产开工面积要达到200万平方米以上，竣工面积要达到40%以上。河东新城一期起步区内的

恒大、明达集团的房地产开发项目 要建成入住。推进起步区以外的环宇金域明珠、泛美华庭、祥祺地产、晟宝龙广场、骅东置业、名嘉广场等房地产开发项目建设。

(摘自《中国产经新闻报》)

【河东新城高标准建设回迁小区】在河东新城建设中,辽阳市秉承高起点规划、高质量建设、高水平管理的宗旨,推进安置房建设。

在河东新城建设中,辽阳市秉承高起点规划、高质量建设、高水平管理的宗旨,推进安置房建设。2011年,河东新城开(复)工建设回迁小区7个,总建筑面积52万平方米;竣工4个,建成面积30.1万平方米。

安置房建设是直接关系百姓切身利益的民心工程。辽阳市采取市场化运作方式,高标准规划建设了阳光花园、祥和水岸、祥祺华福苑、左岸欣城、晟宝龙一期、滨水花园、万隆花园B区、民丰小区8个安置小区,总面积79.3万平方米,可以安置被动迁居民近万户。目前,阳光花园、祥和水岸、祥祺华福苑、民丰小区廉租房已完成回迁,安置动迁居民3115户;万隆花园B区、左岸欣城回迁小区年底前完成回迁;晟宝龙承建的高层回迁楼主体工程平均完成地上8层。

(摘自《辽阳日报》武春铨)【打造环渤海经济圈滨水新城】2003年10月,中共中央、国务院发布《关于实施东北地区等老工业基地振兴战略的若干意见》,辽宁省作为东北重要省份之一,迎来了前所未有的发展机遇。辽阳市河东新城经过数年的发展,在“十二五”期间,将实现面积达30平方公里、聚集人口30万,建成跨河而立的滨水型生态城市。

2009年3月,辽阳正式拉开河东新城的建设帷幕。“河东新城总体规划面积是80平方公里,共分3期开发,计划用3至5年的时间,着力建设城市中轴和一河两岸,重点突出水、城、林、岭相融相生的特色,使之成为新城的亮点。”河东新城管委会有关负责人告诉记者。

憧憬跨河而立之城

“河东新城”的建设使辽阳人民充满了憧憬。“一过辽河,明显就不一样,现在只是刚开始建设,等过几年你再来,就更漂亮了。”一位出租车司机自豪地向记者介绍。而事实上,到辽阳市采访时,提起“河东新城”,很多辽阳市民都表现出了美好的憧憬。

河东新城自开发建设以来,得到辽宁省与辽阳市领导的大力支持。辽宁省委、省政府领导先后多次到河东新城考察项目建设进展情况,对于新城的发展给

予了充分的肯定。

“正是这种从上至下的肯定与期望,我们才有了更大的动力,即使再苦再累也值得。河东新城的开发建设是实现辽阳跨河而立、建设特大型城市的关键之举。”河东新城管委会负责人向记者介绍。

据相关资料显示,“河东新城”刚刚启动实施,便受到了国际金融危机的影响。不过,在辽阳市决策层的部署下,新城建设坚持边规划边招商,边招商边建设,仅2009年度,就开工建设重点项目涉及路网建设、辽溪铁路辽阳至安平段改移工程以及新运大桥在内的3大桥等项目达17项,总投资60亿元,当年累计完成投资约15亿

随着保利集团等开发建设高档住宅小区、大型商业、商务标志性建筑等项目的签约,为新城建设注入了新的市场活力。

“河东新城一期16.61平方公里框架基本形成,一期3.41平方公里起步区初具规模,新城开发建设呈现良好的发展势头。”辽阳市相关负责人向记者介绍,“河东新城”先后与明达意航、祥祺集团、华润燃气、新加坡联合环境、恒大地产、红星美凯龙集团等多家公司签订正式投资协议。2011年度,开工项目达到105项,竣工55项,全年完成投资100亿元。

两小时经济圈辐射人口2500万

对于河东新城的发展与前景,辽阳市的普通

百姓有着自己的美好憧憬,但河东新城建设的实施者们却有着更加明确的目标与规划。而这种规划亦是经过严格论证的。

“这里高速发展的大沈阳经济区、环渤海经济圈乃至整个东亚地区,都是河东新城广阔的市场腹地。沈辽城际铁路建成后,将缩短城市间距离,两小时经济圈城市人口可达2500万人以上。”对于新城的未来,负责新城建设的一位辽阳市官员显得雄心勃勃。

借助辽宁省新一轮基础设施建设的东风,“河东新城”正迈上城际高速交通的时代。包括已建的沈大高速公路、本辽高速公路、辽溪铁路;规划建设的沈阳至辽阳的城际铁路、哈大高速铁路、沈阳至营口的通海产业大道等都与河东新城近距离直通,极大地缩短了辽阳河东新城与周边城市的时空距离。相距42公里的沈阳桃仙国际机场、120公里的鲸鱼圈国际货运海港、300公里的大连港,都为“河东新城”走向世界打开了通道。

辽宁省一位区域经济专家表示:“河东新城地缘优势明显,周边市场广阔、需求旺盛。地处城市人口密集的辽中南地区,是辽宁省乃至东北地区最大和发展程度最高的经济核心区。”

“沈阳工业大学、辽阳职业技术学院和辽阳市技师学院等院校,每年可培养各类专业技术人才5000余人,这为城市建设提供了后续的人才保障。”一位官员表示。

对于新城未来的发展,河东新城管委会负责人告诉记者,“十二五”期间,“河东新城”将实现建成区面积达到30平方公里、聚集人口30万,建成跨河而立的滨水型生态城市,并最终实现吸纳人口60万的目标。

(摘自《中国产经新闻报》)

【市一高中河东新校址启用】8月末,坐落在河东的辽阳市一高中新校址已经正式启用,新学期2000多名学生已经在这所崭新的校园中开始新的学习生活。新学期市一高中1140名一年级生和908名二年级学生在河东新校址上课,932名三年级学生仍在原校上学,据了解,市一高中新校址总投资1.27亿元,建设规模为在校生2500人,50个教学班,每班50人。学校共两栋五层教学楼,总计40个标准教室,同时设有美术、劳技等专用教室及教师办公室。实验楼包含了数理化生实验室、多媒体教室、微机室等18个教室。学校还设可容纳1000多人的礼堂和一次就餐可达1300人的食堂。学生宿舍可容纳2500名学生住宿。校内建有体育馆一座、五个室外篮球场和一个400米的塑胶

田径场地。

(摘自《辽阳日报》 吕美潼)

“三城”连创催生辽阳新活力

【创建全国文明城提升城市品位】创建全国文明城市,是提升城市档次最具价值的品牌,是关系到古城的全面发展、长远发展的一件大事。据悉,这次创建文明城,辽阳市将以提高城市文明程度和市民思想道德素质为目标,以政务环境、生活环境、法制环境、市场环境、人文环境、社会文化环境建设为主要内容,以“学雷锋,学郭明义”活动为主线,扎实开展群众性精神文明创建活动,提升各项社会事业整体水平,满足人民群众日益增长的精神文化需求,为全面实施五大发展战略、建设特大型城市提供强大的精神动力,营造良好的社会环境。

其目标是,争取实现市民对创建全国文明城市的知晓率达到100%、支持率达到90%、参与率达到80%,各项指标都要达到《全国文明城市测评体系》中确定的目标,力争2014年获得全国文明城市提名资格。

【创建历史文化名城弘扬历史文化】辽阳是一座有着2300多年历史的文化古城,从公元前3世纪到公元17世纪,一直是东北地区政治、经济、文化中心和交通枢纽、军事重镇。在漫长的岁月中,辽阳创造了丰富多彩、弥足珍贵的历史文化遗产。毫无疑问,辽阳是东北地区文物古迹丰富、具有重要历史价值的城市之一。近年来随着城市现代化的进

程加快,古城的文化生态正发生巨大的变化,文化遗产及其生活环境受到相应影响。因此,加快创建国家历史文化名城步伐,全面保护辽阳历史文化资源已经成为一项非常紧迫的战略任务,同时也是构筑城市文化品牌、全面提升城市综合竞争力、实现建设特大型城市目标的现实需要。

据悉,在创建历史文化名城的过程中,辽阳市将有序保护、修缮、复建具有代表性的、突出文化名城特色的文物保护单位、重要历史建筑、历史文化街区、历史风貌区。加强对辽阳汉魏壁

画墓群、辽阳白塔两个国家重点文物保护单位的保护，并积极复建一批重要的历史建筑，同时，充分利用辽阳旅游文化资源，如燕州城和江官屯大遗址公园、首山历史文化风景区、高公馆文化创意园，汤河风景旅游区、太子河历史风光带，建设人文历史风貌区。

【创建国家园林城市美化生活环境】创建国家园林城市是加快建设生态宜居型城市、着力改善名声的重要举措。据介绍，经过几年的建设，河东新城已经形成了一河两岸的总体布局。而在创建国家园林城市的过程中辽阳市将在这一基础上，着力打造滨水园林精品，同时中华大街一段、新华路、繁荣路、振兴路、沈营路灯塔段、辽鞍路等道路绿化已基本完成，初步达到了“林荫化、园林化、景观化”的要求。其他交通干线也将以此为标准，打造精品城市通道绿廊。并大力塑造城乡生态绿景，从群众看得见、摸得着、能感受到的地方入手，开展生态工程建设。据悉，辽阳市创建国家园林型城市，计划到2016年，确保古城城市综合管理、绿地建设、建设管控、生态环境、节能减排、市政建设、人居环境、社会保障8个方面指标达到或超过国家园林城市标准，城市绿化覆盖率达到42%以上，绿地面积达到38%以上，城市人均公园绿地面积达到10平方米以上，确保2016年成功创建国家园林城市，通过几年的重点投资建设，使城市各项绿化指标大幅度提升，各项指标均达到国家园林城市标准。

台风“达维”强袭辽阳全城抵御

【辽阳县抗洪抢险救灾纪实】8月3日至4日的这场强降雨，辽阳县遭受了有气象资料记录以来的最大一次山洪灾害。仅数小时内，全县平均降水量就达233.6毫米；东部山区7个乡镇平均降水量249.8毫米；河栏镇最大降水量335.1毫米。

山洪暴发，呼啸奔腾；河水骤涨，横溢肆虐；所过之处大树连根拔起，房屋倒塌无数。7个乡镇陷于危急之中，各行政村及自然村屯都被分割成孤岛，山上避险村民等待救援。但此时灾区交通中断、供电中断、通讯中断……

非常时期，拿出非常勇气，运用非常智慧，显出非常魄力，更有非常的爱民之心。辽阳县委、县政府迅速动员起全县力量投入抗洪抢险救灾，谱写了一方有难，八方支援，凝聚大爱抗大灾的生动乐章。确立一种理

念，升华一种精神：以民为本，坚毅抗灾，和衷共济，勇夺胜利。

序曲起于8月3日。连日降雨，防汛的弦越绷越紧，这天，气象预报“达维”台风登陆，将裹挟强降雨。辽阳县立即提高汛情警报级别，县委、县政府于当日下午紧急召开防台风“达维”会议，全县各乡镇紧急行动起来。预案中应转移群众26000人，实际转移28000人。事后证明，这些人如果不及时转移，哪怕稍有迟缓，略存侥幸，后果都将不堪设想。历史不可假设，生命不可忽视，辽阳县委、县政府勇于担当，善于决策，在大灾面前无疑向历史、向人民交出了一份出色的答卷。

虽然处于险工险段、尾矿坝下、低洼地面和危房险房的群众都已安全转移，但是，还会不会有突发情况……谁都拿不准，只能绷紧每一根神经，时刻准备应付各种意外发生。夜幕降临，骤雨未歇，时小时大，一波强于一波，午夜过后竟成瓢泼似漫天洒下。县防汛指挥部灯火通明，县委书记胡异冲、县长马德勇坐镇指挥，根据事态发展及时做出决断，一个一个电话打出去，一个一个部署发出去，全县防汛系统在高效运转。县委、县政府的声言，源源不断传递出去，凝聚全县力量，支撑灾区干部群众信心。面对漆黑四周，听着哗哗雨声，人们期待天明雨停。

8月4日天刚放亮，指挥部得到的信息越来越让人感到紧张，处处告急：山区七镇交通断了，供电断了，通讯也断了！河栏镇30多名群众被困，寒岭镇20多名群众被困，外界援救无法进入……雨还在下，情况越来越严峻，此时所面临的汛情远超过1960年的洪水，堪为百年不遇。而在这时，一个事先谁也没想到的情况发生了。包乡镇的县里干部和各乡镇主要领导都面临着与县里失去联系、与各村失去联系的局面；而各行政村及自然屯不仅与乡镇和县里失去联系，就连平日里鸡犬声相闻的村落，此时也都不能直接联系。一个不期而遇的难题就这样摆在所有党员干部面前，一场目标一致，却要各自为战的抗洪抢险救灾战役，就在这样一种形势下开始了，对每一名党员干部的真正考验开始了。

全县总动员，做最困难的准备。这个判断瞬间在县委、县政府的领导心目中定格，立即请求上级政府支援，立即做好支援灾区的一切准备，尽最大力量，保障群众生命安全……预案启动，人们在奔跑！

“以人为本，生命至上，不能失去一个群众”，县委书记胡异冲第一时间提出了党委政府的要求。这是以人为本的政府，这是尊重生命的政府，这是对历

史负责的政府，这是值得群众信赖的政府。道路冲断，救援生命线不能断，应急物资源源不断送到灾民手中；电网毁损，调集柴油发电机，送去光明；通讯信号消失，一切信息由人传递。爱心跨越时空，希望激起共鸣，信念迎接胜利。因为有党，有政府，有亲人解放军，每个被困于洪水中的群众都相信，他们永远都不会被抛弃。他们没有失望，村干部在组织撤离之后，又冒着雨，拄着棍子，趟水过激流，到各个村民聚集地点了解情况，安抚大家情绪；镇乡领导来了，及时帮助村民解决困难；武警消防官兵来了，冲锋舟水上飞驰，直升机天上盘旋，在第一时间就有95名被洪水围困处于险境的村民及时得救。

县主要领导亲临一线指挥救援，“生命至上、沉着应对、和衷共济、勇夺胜利”，这是领导们重复最多的一句话；“坚定、坚强、坚持”，这是领导们鼓励大家常说的几个字。这是当百年不遇山洪袭来时，凝结的抗洪精神。

县委书记胡异冲深入到隆昌镇、吉洞峪满族乡访查灾情，步行涉水几十公里，一身水一身泥；县长马德勇深入到河栏镇靠前指挥，彻夜未眠；县人大常委会主任温晓岚坐镇县防汛指挥部，及时发出一个个指令；县政协主席陈文学不断与灾区各方联络，汇集情况；县委副书记孙英才体弱却坚持深入灾区，几近虚脱；其他副县级领导在各包保乡镇均组织了强有力的工作体系，带领当地干部群众克服困难，千方百计自救和救援。几天来，胡异冲都是吃住在灾区临时办公地点，紧张地运筹帷幄，累了就眯一会儿，安排完重要事项后起身就走，走遍了灾区各个乡镇。身教胜于言教，所有县、乡干部在抗洪救灾中都奋勇当先，关键时刻、关键地点、关键情况，肯定有领导在一线，党员干部冲在最前面，这些都给灾区群众带来无穷力量。

获得信息第一时间，市长赶来了。8月4日上午，王正谱市长深入到水灾一线，涉水步行，在河栏镇亲自指挥救援被困群众。市委、市政府高度重视，将全市主要领导力量投入到辽阳县抗洪抢险工作。市委书记唐志国多次打电话，指导防汛工作，并及时协调有关部门，帮助县里克服了很多困难。市委常委、副市长黄之峰第一时间赶赴隆昌、河栏灾区，在道路冲毁、水情不明的情况下，冒险步行15公里，到灾情严重的榛子水库附近查看情况，掌握第一手资料，一路上一边查看一边安排部署救灾。副市长马立阳多方协调调度，全

面指挥了辽阳县的防汛工作，及时解决了许多具体问题。市委、市政府领导深入灾区一线，给全县人民巨大鼓舞和支持，更坚定了打赢这场抗洪战役的信心。

第一时间，省长来了。8月4日中午，当得知辽阳县有群众被洪水围困的灾情报告后，陈政高省长当即协调交通运输部北海救援队派出两架直升机抢险救援，并立即驱车赶赴辽阳县河栏镇二道河村救灾现场，与沈阳军区司令员张又侠、省军区司令员鲍铁印、65521部队长潘良时、副省长谭作钧一起指挥抢险救援工作。

甜水满族乡、吉洞峪满族乡、河栏镇、隆昌镇、八会镇、下达河乡、寒岭镇7个乡镇总计8460户、24300人，分散在86个行政村，数百个自然村屯，更有沟岔、林边、溪畔零散分布的村民，村民的居住地到底有多少处难以统计。但在这次突如其来的特大灾害当中，实现无伤亡、无失踪，准备充分的辽阳县人在各方面大力支援下，创造了奇迹，书写了历史。

救援期间，物资投放24小时不间断。申请空军支援，共出动12架次直升机，空投饮用水1400箱、食品560箱，还有药品和其他生活必需物资。其他渠道投送饮用水17000箱、应急食品5000公斤、食盐800斤、蜡烛6000包、液化气罐500个、被褥6100套、帐篷700顶、机械设备240台。县统一购买柴油发电机运送到77个行政村，每村一台，用于临时发电照明。成立百姓自救互助小组，对房屋、道路、桥梁等处淤泥及时进行清理。300名武警消防官兵，分成6个组，深入到乡镇帮助百姓清淤清障。组建7个卫生防疫小组深入村屯开展工作，对灾区生活设施进行消毒杀菌，对动物尸体进行无害化处理。截至8月12日，灾区道路、供电和通讯在绝大部分区域已经恢复，个别特别偏远或地势险要复杂地点正在全力抢修。

中。由县城通往 7 个受灾乡镇的主干道水毁路段,都已抢修铺垫砂石便道,一般车辆可以顺利通行;由各乡镇通往各村道路水毁更加严重,正在紧急抢修中,预计一周内可打通所有村级道路。

辽阳县委、县政府制定出台了《关于进一步加强抢险救灾工作的安排意见》,成立了灾后重建指挥部,在 7 个乡镇成立了 7 个分指挥部、15 个工作组,200 名干部到乡镇村包扶,举全县之力进行灾后重建。“一切为了群众、一切为了灾区”,在这里得到了生动、全面的诠释。

(《辽阳日报》任少泉)【预警短信群发 9 次】受台风“达维”的影响,从 2012 年的 3 日早六时开始,辽阳市出现暴雨天气,部分地区出现大暴雨,个别地方出现特大暴雨,据了解,截至 4 日 6 时,全市 76 个自动站平均降水量 113.6 毫米,最大降水量 275 毫米,出现在辽阳县吉洞峪乡,最小降水量 67.4 毫米,出现在五星镇政府。6 时以后,大部分地区降水减弱,但个别地区降水强度仍然比较大,截至 4 日 13 时,最大降水量 307 毫米,出现在辽阳县八会镇长沟村。针对本次大暴雨天气,辽阳市气象局先后启动气象灾害(暴雨)m、n、I 级应急响应,并通过气象灾害预警短信平台发布手机短信 9 次(共 9800 余条),电话服务 30 多次、服务单位及专业用户 45 家,通过 4 大通讯运营商全网发布橙色、红色暴雨预警 7 次,市局自制台风最新消息及雨情通报 2 条。

【全市上下倾力救援】对这次强降雨,市防汛指挥部作了认真部署。3 日上午,全市上下便行动起来,密切监测天气、雨情和水情的变化,并利用可以利用的宣传手段,向全市人民公布暴雨过程强降雨信息,全市山洪泥石流易发区、尾矿库下游地区、河流险工险段附近的群众和城乡危房住户也开始了大转移,确保万无一失。面对突如其来的灾情,辽阳市上下更是发起总动员,全力以赴展开救援,并向省政府求援,直升机火速飞往河栏镇,市应急分队 1.00 人的队伍及 12 条冲锋舟也立即奔赴受灾地区,全市多艘渔船也加入到救援大军中。辽阳市交警支队 100 多名警力在各灾害现场连续奋战了 1.多个小时,疏导交通,保障安全。消防官兵也参与救援,在辽阳县寒岭镇唐家村、梨皮峪村救出两名被困村民。

【妥善安置受灾群众】经过全市上下的共同努力,辽阳市没出现一例因灾死亡事故。有关部门和各抢险队伍正抓紧时间对受灾地区全面排查,摸清受灾情况,采取有力措施,尽快恢复受灾地区基础设施建设,切实安排好灾区群众生活。5 日上午,市防汛指挥部再次

召开会议,进一步部署抢险救援和灾区重建工作。要求各级部门要继续做好救援工作,直至确认每一名群众都安全。要对受灾地区全面排查,摸清受灾情况。要密切关注太子河主干道和支流险工险段防洪安全,提早做好防御工作。要千方百计地克服困难,采取有力措施,尽快恢复受灾地区基础设施建设,切实安排好灾区群众生活,确保他们有饭吃、有衣穿、有房住、有干净水喝、有病能及时医治。

(摘自《千山晚报》刘军)【辽阳抢险抗灾初战告捷】2012 年 8 月 7 日记者获悉,经过全市人民的共同努力,目前已取得了抢险救援的阶段性胜利,共成功解困 5000 多人,受洪水威胁的 5 万多人全部转移并得到妥善安置,全市未出现人员伤亡记录。受灾群众已安全转移并得到妥善安置,全市未出现人员伤亡记录,抗灾抢险工作主要任务也转为恢复灾区正常生活秩序上来。

3 日至 4 日,受台风“达维”的影响,古城遭遇半个世纪以来的最强降雨和汛情,辽阳县东部山区乡镇受灾严重,一些村镇的村民被困,防汛形势异常严峻。面对突如其来的暴雨,辽阳市委、市政府高度重视,马上启动防汛应急预案。3 日上午,就对城乡强降雨工作进行了安排部署,要求各级各部门立即行动起来,全力以赴做好防汛工作。并要求对全市山洪泥石流易发区、尾矿库下游地区、河流险工险段附近的群众和城乡危房住户,动员立即全部转移;全市各指挥部成员单位,各乡镇(村)的主要领导同志都要上岗值班,靠前指挥,全力确保全市人民群众生命安全。同时,要求宣传部门在全市动用一切可以利用的宣传手段,向全市人民公布强降雨信息,做到宣传全覆盖,城乡家喻户晓、群众尽人皆知。

4 日上午,防汛指挥部对全市灾情和抢险情况已经全部掌控。由于预报准确,预警及时,危险地段的群众绝大部分都在 3 日晚间转移到安全地带,但尚有 37 名群众由于种种原因没有及时转移,被洪水围困,指挥部要求不惜任何代价,想尽一切办法,解救被困的群众。经过救援人员的艰苦努力,至次日清晨,被困群众全部脱险。据统计,当时在现场解救了 37 名群众,成功解困 5000 多人,受洪水威胁的 5 万多人全部转移并受到妥善安置,全市未出现人员伤亡记录,绝大部分路段积水逐步消退。

这次水灾给东部山区群众财产造成了巨大的损失,道路、桥梁、通讯、有线电视传输网等基础设施遭到重大破坏。目前,抗灾抢险工作已经初步告捷,主要任务已从抢救被困人员转移到抢修水毁设施,开展灾

区重建工作，恢复灾区正常生活秩序上来。

（摘自《千山晚报》路遥）【生死大营救中的入党转正申请】8月4日清晨，肆虐的山洪向隆昌镇吉祥村呼啸而来，霎时间大桥断裂，山石横流。此时，开着铲车正在组织群众转移的吉祥村主任毕垒和他的哥哥毕立乔预感到一场特大的山洪劫难不可避免。

毕氏兄弟没有时间顾及自己家中的财产转移，兄弟俩本能地迎着洪峰趟进沟里，察看还有没有来得及疏散到安全地带的群众。

毕垒来到吉祥公路桥的桥头，见洪水已漫过桥面一米多深，山洪掀起的巨浪在桥面上有3米多高。桥上高高悬在空中的电缆线上挂满了杂物。

恍惚间，毕垒看见桥南岸50多米处有两个人抱在一棵大树上，正在向这面招手求救。

十万火急，救人要紧。毕氏兄弟又召集村民戴畅、朱江、朱永波，分头找来绳子和铁线，他们把绳子系在腰上，每5米远一人，拉起一条长龙，缓慢地向大树靠拢。在距大树不到20米远时，水流湍急，几个人一次次被山洪掀倒，怎么也靠近不了。

时间一分一秒地过去，抱在树上的受灾群众已陷于绝望。

终于，毕垒在大树南面抱住了一根已经倾斜的电柱，他把绳子的一头拴在电柱上，然后腰间牵着绳子，奋力向遇险群众游去。在距大树不到10米时，他看清了抱在大树上的两个人是村民张德中和老伴赵秀艳。毕垒奋力地把绳子抛向张德中，张老汉在绝望中接到救命绳，将绳子牢牢地拴住大树，拴住老伴和他的腰，毕垒拖着他们俩，毕立乔和3名村民奋力拽着绳子，5个人拉起了一条生命的链条，将绝望中的张德中、赵秀艳救了出来。

张德中夫妇得救了，但这场生死大营救并没有结束，上午9时，吉祥村的村部里又传来了呼救声，80岁的更夫毕立忠困在村部里了。毕垒和毕立乔兄弟又是用长绳拉起链条，毕垒将毕立忠救了出来。

一个上午，毕氏兄弟在洪水中接连抢救了3条生命。

洪水中，灾民得救了，而村主任毕垒家里价值200多万元的88栋蘑菇大棚，被洪水冲走了85栋。

洪水过后，毕垒开着自己家里的铲车昼夜不停地抢修水毁公路，从8月4日开始到8月8日，他几乎都是在铲车里度过的。

在记者采访时，他透露了一个消息，去年，他成为一名预备党员，他要用抗洪抢险救灾的表现，作为

自己的转正申请。

（辽阳新闻网兰玉泉）

创建雷锋城

【辽阳市弓长岭区“雷锋精神”研究会成立】2011年12月16日，旨在深入挖掘新时期雷锋精神内涵的辽阳市弓长岭区雷锋精神研究会成立，并开展第一次理论研讨。弓长岭区雷锋精神研究会是由该区文明办、雷锋纪念馆等单位，雷锋生前工友、战友、学者，以及学雷锋先进单位、先进个人自愿组成的学术性社会团体。在当天的理论研讨会上，该研究会的理事分别就《雷锋精神形成地》《用真实的文物史料论述一份迟来的结论》《雷锋城创建的梯次建设》《弘扬雷锋精神，推动教育和谐发展》等议题展开研讨。

（《辽宁日报》严佩鑫）【辽阳市雷锋纪念馆扩建开馆】2月26日下午3时，人们期盼已久的辽阳雷锋纪念馆扩建后重新开馆。省委常委、宣传部长张江，团中央志愿者工作部、中央文明办领导，省纪委副书记韩玉起，省委宣传部常务副部长张玉珠，省委宣传部副部长盖成立，团省委书记田野等省有关部门领导，市领导唐志国、王正谱、杨立宪、张洪武、张书义、梅福春、方守义、吴军等，当年先后送雷锋和郭明义参军入伍的原辽阳市兵役局副局长、原鞍山军分区副政委余新元，全国道德模范、当代雷锋郭明义，原雷锋团营政委张时杨、司务长蔡云，郭明义先进事迹报告团团长聂振勇，辽阳市雷锋纪念馆顾问、名誉馆长和馆员、雷锋战友和工友等出席开馆仪式。开馆仪式由市委副书记郭辉主持。省委常委、宣传部长张江，市委书记唐志国为雷锋铜像揭幕。团中央、中央文明办，省、市领导，学习雷锋的先进人物郭明义等为雷锋纪念馆扩建开馆剪彩并参观了纪念馆。

辽阳雷锋纪念馆建于2003年，去年8月对原馆扩建。扩建后，纪念馆建筑面积4780平方米，比扩建前增加一倍多。馆藏文物1476件，比扩建前增加了505件，同时借展文物801件。纪念馆收藏了雷锋在辽阳市工作期间的重要文物。作为全国第四个雷锋纪念馆，辽阳雷锋纪念馆有五个突出特点：一是突出展示了工人形象的雷锋；二是展示了辽阳是雷锋的入伍地，是雷锋的第二故乡；三是展示了雷锋在辽阳当工人期间留

下的 20 篇广为流传的日记，是雷锋精神形成的重要标志；四是雷锋同当代雷锋郭明义是同一企业的职工，纪念馆把两人的事迹同馆展示；五是全市 50 年来从未间断过开展学习雷锋和传扬雷锋精神的活动。这五个特点，彰显了辽阳雷锋纪念馆的鲜明特色。

（《辽阳日报》陈伶俐）

【辽阳市启动“学雷锋、树新风，共创雷锋城”短彩信大赛】自 5 月开始，市委宣传部、市文明办与市经信委、辽阳移动公司联合开展全市“学雷锋、树新风，共创雷锋城”短彩信大赛活动，活动通过原创短信和彩信作品及转发，进一步弘扬雷锋精神，激励全市各行各业人员爱岗敬业，齐心协力共创“雷锋城”。这次活动为期一年，辽阳移动手机客户均可参与。编辑原创短信、彩信分别发送至 106582345 平台，即可提交原创作品。短彩信要求内容健康，主题鲜明，突出雷锋精神，富有创意。市委常委、宣传部长张东在启动大会上说，这次短彩信活动以手机信息为传承雷锋精神的平台，富有时代色彩和创新性，十分有意义。要努力推出一批精美的、朗朗上口的原创作品，推出一批人民群众乐于传播的优秀作品，使雷锋精神真正入脑入心，不断提升公民道德素质和社会文明程度。短彩信创作要突出雷锋精神的思想内涵，突出展现辽阳市学雷锋典型人物的精神风貌，突出雷锋精神助力辽阳发展的助推作用，着眼于引导全市上下更好更快地推进辽阳经济社会发展。各相关部门要精心组织，认真宣传，面向群众，面向基层，扩大活动的覆盖面和参与率，把活动搞得有声有色，形成学雷锋的浓厚氛围。

（《辽阳日报》谢凌波）【雷锋精神常驻辽阳】有着 2300 多年历史的文化古城辽阳，人杰地灵。慷慨悲歌的太子丹、魏国统帅司马懿、唐朝皇帝李世民……都在这里留下足迹。这里，是清代才子王尔烈、抗日英雄李兆麟的家乡；这里，也是伟大的共产主义战士雷锋工作、学习、生活过的地方。

辽阳是雷锋的第二故乡。雷锋，从辽阳走向军营；雷锋精神，在辽阳孕育。

行走在辽阳的大地上，关于雷锋的印象扑面而来：雷锋公园、雷锋纪念馆、雷锋日记碑廊、工人雷锋雕像、雷锋桥、雷锋山、雷锋学校……50 年来，辽阳，作为雷锋的第二故乡，总是传诵着雷锋的故事，传唱着雷锋的赞歌，传承着雷锋的精神……“雷锋精神”在古城的大地上具有肥沃的土壤和广泛的群众基础，成为辽阳人通往美好精神家园的路标，更成为古城辽阳一张耀眼的精神名片。

2010 年，中共辽阳市委将学雷锋活动作为该市精神文明建设重点打造的品牌、作为特大型城市建设必不可少的动力源泉，推向了全新高度，赋予了深刻内涵。

辽阳市委书记唐志国指出：“打造雷锋品牌，创建雷锋城是全市的一项重点工作”。

市委十一届二次会议提出“以创建雷锋城和全国文明城为主线，广泛开展群众性精神文明建设和主题道德实践活动”。

于是，该市迅速制定学雷锋活动方案、学雷锋奖励制度，并推出了一系列新举措、新载体和新机制。

——在学校，辽阳师生广泛开展了“弘扬雷锋精神、创建雷锋校园”活动，在孩子们的心中早早地播下了助人为乐的种子；

——在单位，广大干部职工以雷锋号创建为平台，不断改进工作作风，提升服务质量，把雷锋精神融入接待群众的一言一行中，融入改善民生的一举一措里；

——在社区，热心市民自发地组成学雷锋小分队，参与公益活动，投身社区建设，用点滴小事，帮助他人，快乐自己。

如今，伴随着实施五大发展战略、建设特大型城市的伟大实践，雷锋精神正在化作强大的精神动力，闪耀辽阳，激励着辽阳儿女建设家园、创造未来。

雷锋精神在辽阳孕育

众所周知，辽阳是雷锋精神发祥、培育和形成的地方。

鞍钢公司成立之初，雷锋应召从南国千里跋涉来到北方，成为一名光荣的产业工人。

1959 年 8 月 20 日，雷锋来到位于辽阳弓长岭的鞍钢焦化厂参加基础建设。社会主义改造和社会主义建设取得的巨大的成就，国民经济面貌发生的重大变化，极大地激励着雷锋把社会主义新中国建设得更美好的决心和信心，激发出他对社会主义建设的极大热情。

雷锋在日记中写道：“自从由鞍山转到辽阳以来，自己就抱定决心：一定要很好地工作、学习，争取加入中国共产党……今后，我应当继续加强组织纪律性，向违法乱纪作斗争，严守纪律，听从指挥，做好机器检查和保养，保证安全，消灭事故。努力学习政治，开展思想斗争和批评与自我批评，加强团结，虚心学习。”

雷锋在辽阳工作生活期间，发生很多激动人心的故事，与辽阳人民结下了血浓于水的亲情。一天晚上，

雷锋正在灯下读书。忽然,外面起风下雨了。雷锋想起工地上还堆着7000多袋水泥,如果让雨淋湿,就不能用了。想到这里,他马上喊起熟睡的工友:“同志们!起来呀,快抢护水泥去!”20多个小伙子跑出来,和雷锋一起奔向工地。他们不怕风吹雨打,用雨布和芦席,把水泥盖起来。雨布、席子用光了,还有一部分水泥没盖上,雷锋立刻脱下衣服,盖在上面,别人见了也都把自己的衣服脱下来。可是,仍然有几袋水泥没东西盖,大家正在着急,只见雷锋从水泥上跳下来,向宿舍跑去。一会儿,雷锋抱着一卷棉被,飞跑回来,他把被子抖开,说:“快!盖上去。”大家一看,这正是雷锋的被子。

像这样感人的故事很多,雷锋利用休息时间为生产队捡粪,在被窝中打着手电学习毛主席著作,帮助后进青年提高觉悟,在寒冷的冬季第一个跳进河中为建设厂房捞石头,发明提高工作效率的建筑机械。在焦化厂工作期间,雷锋多次被评为“劳动模范”、“先进工作者”和“红旗手”。走上军营后,雷锋仍然心系辽阳。当得知辽阳地区遭受水灾后,雷锋的心里无比忧虑,他要用自己的绵薄之力为家乡抗洪作贡献。雷锋在为辽阳灾区人民捐款的汇款单中写道:“辽阳是我的第二故乡,弓长岭就是我的家。”

“人的生命是有限的,可是为人民服务是无限的,我要把有限的生命,投入到无限的为人民服务之中去。”雷锋对人生价值的重新判断,对社会主义认识的升华,集中体现于他在辽阳工作生活期间所写的20余篇日记中,并逐渐凝聚成“对待同志要像春天般温暖,对待工作要像夏天一样火热,对待个人主义要像秋风扫落叶一样,对待敌人要像严冬一样残酷无情”的雷锋精神。

经年的发展与沉淀,雷锋精神深深影响了一代又一代人的成长。雷锋日记中所呈现的雷锋精神,始终闪耀着共产主义光芒,不仅照亮了辽阳,深入辽阳人心,更照亮了全中国。雷锋的光辉事迹在辽阳人心中扎根发芽,为辽阳的雷锋传人所践行,成为辽阳的城市符号和“两个文明”建设的重要组成部分。

雷锋精神在辽阳传承

一方热土,孕育着雷锋精神的种子,在钟灵毓秀的辽阳,雷锋精神拔节绽放。

经过多年不懈的努力,雷锋精神如春风化雨滋润着辽阳人的心灵,涌现出一大批集中体现辽阳人高尚道德品格、良好精神风貌,践行雷锋精神的先进人物。

这里有雷锋的战友。1960年1月8日,雷锋从辽阳走向军营。当年与雷锋一起入伍分到一个团的辽阳

籍战士就有358人,分到一个连的有44人,分到一个班的10人中有6人。由雷锋的第二任班长庞春学、第三任班长于泉洋、与雷锋同开一辆车的乔安山、范世申都是辽阳人。多年来,他们以不同的方式传承雷锋精神。2002年,辽阳组建了雷锋战友报告团,由雷锋的第二任班长庞春学任团长。10年间,他们的足迹踏遍了祖国的大江南北,共作雷锋事迹报告300余场。

雷锋战友范世申,曾经与雷锋朝夕相处、共同成长,以实际行动践行和弘扬着雷锋精神。退役后他又苦又累又有风险的井下工作,一干就是27年,年年超额完成生产任务。退休后,他闲身不闲,服务在社区,甘做群众的“勤务兵”,他说:“现在我唯一的工作,就是多多弘扬雷锋精神,希望更多的人向雷锋学习,相信社会是美好的,人与人之间有真情……”

这里有雷锋的工友。1959年8月20日,雷锋从鞍钢来到辽阳,工作在弓长岭铁矿焦化厂,给辽阳人民留下了一份宝贵的精神财富。现在,易

秀珍、石素琴等 22 名工友仍然健在，他们始终在 以不同的方式传承着雷锋精神。

雷锋工友石素琴，在雷锋入伍前的焦化厂工 作过，她传承发扬雷锋精神，退休不褪色。在弓 长岭区，她组织起社区红梅文艺队，边跳舞边宣 传社区文化。她清除社区杂草，制止乱贴滥画， 保护公共财物，维护社区安全。一提起石素琴老 人，居民们总会说：“现在还有活雷锋，她是党的 干部好啊！”

这里有雷锋的义弟。吕学广是雷锋生前认下 的义弟。在弓长岭焦化厂与弓长岭区姑嫂村大队 举办的庆祝新中国成立 10 周年工农联欢会上，雷 锋从大队书记曹恩德口中了解到吕长太家生活困 难的情况后，多次到吕长太家中看望，并认吕长 太为义父，认吕学广为义弟。

几十年来，无论世事怎样变化，生活如何艰 辛，吕学广从没忘记义兄雷锋的教诲，在心灵深 处时刻把雷锋作为自己的榜样，走上工作岗位 后，干一行，爱一行，钻一行，多次被区铁矿评 为先进生产者。即使在自谋职业个体修车期间， 也时刻不忘雷锋的教诲，边修车边做好人好事。 风雪中他送过患病的路人；在自己困难的情况下 借钱帮助村里的一个贫困户医病；几番寻找，将 拾到的巨款交还给失主……吕学广的好人好事数 不胜数，他只记得“以雷锋为榜样，全心全意为 人民服务，做雷锋精神的传承人”。

这里有雷锋的传人。韩佳，雷锋式的好教 师。她把爱心都倾注在孩子们身上，尤其是弱势 孩子们的身上。多年来，她为班里患先天肌无力 的学生小西亲手接大小便，单独给他补习功课， 给他拍打按摩、缓解病痛，给他买名人传记，帮 他树立自信心，背他上公开课、参加各种活动。 为班里两名患有哮喘病的学生按时喂药、补习功 课。赵忠敏，雷锋式公安民警。在 18 年艰苦辛 劳 的侦查破案岁月里，他无数次冒着生命 危险与犯 罪分子展开殊死较量，他与家人无数次面对 各种 威胁和恐吓，可赵忠敏仍然无怨无悔地坚守在他 所钟爱的公安技侦一线。他用赤心铸就忠诚，用 忠诚 献身使命，他以忘我工作的实际行动和卓越 超群的工作能力，彰显了新时期人民警察无私奉 献、敢于拼搏、奋发有为的精神风貌。刘胜阳， 雷锋式的好医生。从医 14 年，他累计为患者垫付 医药费近 2 万元，刘胜阳被网友亲切地称为“垫 钱哥”。只要他知道患者没带 钱或者没钱交住院 费，就会拿钱垫付，少则 500 元， 多则 2000 元。 有时甚至连患者的名字都不知道。“作为 医务人 员，就要多为患者排忧解难”，这句话就是刘 胜阳 的座右铭。还有鞠躬尽瘁讲奉献的雷锋式好干

部 韩云娜，甘献生命救儿童的雷锋式好青年周云 成，身染绝症不离岗的雷锋式好税官罗淑敏，省道 德模范提名奖获得者、“春蚕吐丝为少年”的老人 李化清，全国道德模范提名奖获得者王素贤……他 们用凡人义举诠释着雷锋精神、展现着雷锋传人的 风采。

雷锋精神在辽阳扎根

虽然雷锋离开我们已经 50 年了，但雷锋的光 辉事 迹却一直在辽阳人中广为流传。为传承弘扬 雷锋精神，让雷锋精神扎根辽阳，该市于 2003 年 修建了雷锋纪念馆，并于 2011 年 8 月开始改扩建。

2 月 26 日下午 3 时，人们期盼已久的辽阳市雷 锋纪念馆扩建后重新开馆。

初春的弓长岭艳阳高照，各界代表早早便来 到扩 建一新的雷锋纪念馆前，怀着敬仰的心情， 分享令人 喜悦的时刻。

在雄浑激昂的军乐声中，省委常委、宣传部长张 江，辽阳市委书记唐志国为雷锋铜像揭幕。

“一代老政委，两代雷锋情。”郭明义深情地 为 老政委余新元献花，表达对老政委送自己参军 入伍的 深深感激。辽阳市市长王正谱为他们分别 颁发了辽阳 市雷锋纪念馆终身顾问和终身名誉顾 问聘书。

朝气蓬勃的少先队员为雷锋纪念馆名誉馆 长、顾 问，雷锋的工友、战友、义弟以及学雷锋 先进典型代 表献花、系红领巾，表达了他们知雷 锋、学雷锋、把 雷锋精神薪火相传的决心。

重新扩建的雷锋纪念馆已成为省级爱国主义 教育 示范基地，面积为 4780 平方米，展陈面积为 2100 平方 米，馆藏文物 1476 件，比扩建前增加了 505 件，同时 借展文物 801 件。该纪念馆收藏了雷 锋在辽阳市工作 期间的重要文物，设有中心厅、“永远的雷锋”基本 陈列厅和放映厅、“雷锋精神 薪火相传”专题陈列、 个人收藏展；廉政教育 展、雷锋阅览室、雷锋剧场等 8 部分内容及室外陈 列，主要反映雷锋生平事迹、雷锋 在弓长岭的故 事，以及辽阳市、弓长岭区开展学雷锋 活动的情 况。

作为全国第四个雷锋纪念馆，辽阳市雷锋纪 念馆 彰显本地特色：突出展示了工人形象的雷锋；展示了 辽阳是雷锋的入伍地，是雷锋的第二故乡； 展示了雷锋 在辽阳当工人期间留下的 20 篇广为流 传的日记，是雷 锋精神形成的重要标志；雷锋同当 代雷锋郭明义是同 一企业的职工，纪念馆把两人 的事迹同馆展示；辽阳市 50 年来从未间断过开展学 习雷锋和传扬雷锋精神的活 动。该纪念馆的开 幕，标志着该市学习雷锋活动将步 入一个新的阶 段：辽阳要创建雷锋城，让雷锋精神成

为城市的 精神之魂、文化之魂，继往开来、薪火相传。

雷锋精神在辽阳升华

作为雷锋的入伍地和雷锋精神孕育形成地，辽阳是他的第二故乡。虽然他只在这里生活了短短的 142 天，但雷锋精神却在这里发扬光大。在辽阳，雷锋走向了军营；在辽阳，雷锋精神从一株嫩芽生长为根系茁壮的大树；在辽阳，雷锋的传人们正沿着雷锋的足迹，用千万颗爱心火种汇成熊熊烈焰，照亮古城。

辽阳市委、市政府紧紧抓住辽阳是雷锋入伍地这一得天独厚的优势，广泛开展了学习、践行雷锋精神活动，学雷锋活动一直延续不断，历久弥新，活动内容不断丰富，范围不断扩大，形式不断创新。

搭讲台，让群众耳中有雷锋。该市组建了由庞春学等 15 名雷锋战友组成的雷锋战友报告团、以先进人物和雷锋工友为主体的全市学雷锋先进事迹宣讲团、以理论专家为骨干的学雷锋讲师团等三支队伍。多年来，他们不辞艰辛深入到辽阳城乡的每个角落，从不同角度介绍工人雷锋事迹、弘扬雷锋精神，让人们听到了雷锋在辽阳那些鲜为人知的故事。

搭展台，让群众眼中有雷锋。该市利用板报、阅报栏、电子屏幕等广泛宣传雷锋事迹。塑造了雷锋着工装的标志性塑像，形成了雷锋纪念馆、雷锋街、雷锋桥、雷锋山、雷锋公园、雷锋塑像、领袖题词和雷锋经典日记碑廊等一整套富含雷锋精神的建筑群。广大市民无论走进街道、社区、公园还是到服务场所办事，都能了解到雷锋与辽阳的渊源，感觉到雷锋就在身边。

搭舞台，让群众心中有雷锋。该市先后召开了“弘扬雷锋精神，创建雷锋城”活动宣传、创作推进会，“弘扬雷锋精神，争当道德模范”工作部署会，“弘扬雷锋精神，道德模范要先行”座谈会，“弘扬雷锋精神、争当‘三亮三比’模范”工作部署会。同时，充分发挥新闻的舆论引导作用，在市直新闻媒体开办“辽阳有一批活雷锋”专题、专栏，至今已集中宣传在该市各行各业中涌现出的 40 多名学雷锋先进典型。在大力宣传学雷锋典型和雷锋精神的同时，该市更注重宣传开展“弘扬雷锋精神，争做雷锋传人”活动给辽阳发展带来的变化，以成果鼓舞人心，以变化振奋精旨。在进一步传承弘扬雷锋精神，在公交系统创建更多的先进典型，以点带面，全面提升公交服务水平，打造服务品牌，努力塑造辽阳市城市公交行业新形象，充分展现和发挥城市公交窗口作用，为迎接全运会、创建全国文明城市和辽阳市建设特大城市做出应有的贡献。

神，使广大群众倍加珍惜雷锋第二故乡这一称号，自觉把弘扬雷锋精神作为自己的神圣使命。

搭赛台，让群众行中有雷锋。多年来，该市充分利用雷锋来到辽阳（1959 年 8 月 20 日）、雷锋入伍（1960 年 1 月 8 日）、毛泽东等老一辈革命家为雷锋题词日（1963 年 3 月 5 日）3 个重要纪念日开展丰富多彩的纪念活动。把学雷锋赛台搭设到机关、学校、企业、行业等各个单位部门。在公检法系统开展了“一颗心的公正，雷锋式好干警”评选活动；教育战线开展了“一个春蚕的吐丝，雷锋式好教师”评选活动；卫生系统开展了“一双眼的解痛，岗位学雷锋”竞赛活动。学雷锋活动已覆盖了辽阳各个角落，践行雷锋精神已成为该市广大市民的自觉行动。

在开展学雷锋活动中，弓长岭区从自身实际出发，独具匠心地设计了“五级联创”载体，区级成立“学雷锋总队”，各乡（镇）街、区直机关、教育系统、弓矿公司成立“学雷锋纵队”，各社区、村、企事业单位成立“学雷锋大队”，各社区居民组、村民小组、机关科室、企事业单位车间班组等成立“学雷锋中队”，引导广大居民成立“学雷锋小队”。目前，该区“五级联创”志愿者队伍已发展到 11384 人，占该区人口总数的 12.2%。

50 年薪火相传，雷锋无私奉献的崇高思想、一丝不苟的敬业态度、刻苦钻研的钉子精神、艰苦奋斗的优良作风，已然融入辽阳的城市血脉，渗透进这座城市的根基，将始终激励着辽阳儿女，全力以赴建设富庶、文明、幸福新辽阳。

（《辽宁日报》周宝玺严佩鑫）【辽阳举行“打造雷锋车创建雷锋线路”活动启动仪式】为纪念雷锋同志牺牲 50 周年，进一步在全市掀起“弘扬雷锋精神，争做雷锋传人”热潮，辽阳市文明委会同辽阳市交通局、市汽公司，于 2012 年 8 月 15 日上午 9 点，在站前市新长途客运总站门前隆重举行“打造雷锋车，创建雷锋线路”活动启动仪式。此次活动是辽阳市继开展“优质服务迎全运、文明公交在辽宁”创建活动之后，在公交系统开展的又一大型创优争先活动，

（辽阳市人民政府网）

【《雷锋在 1959》在辽阳市正式投入拍摄】由辽宁省委宣传部、八一电影制片厂、辽阳市委、市政府和弓长岭区委、区政府联合摄制的电影《雷锋在 1959》，于 11 月 1 日在北京辽宁大厦举行开机新闻发布会。11 月 8 日，剧组正式进驻弓长岭，拉开电影拍摄帷幕。

1959年8月20日，雷锋响应号召，离开鞍山，来到条件艰苦的弓长岭，参加焦化厂建设。作为一名社会主义新青年，雷锋在弓长岭期间，完成了从农民到工人再到人民子弟兵的成长过程。他用火一样的青春，燃烧着自己，温暖着别人，度过了他一生中最为重要、最富情感、最为辉煌的142天，留下了彪炳史册的20篇雷锋日记。电影《雷锋在1959》导演宁海强说，这个电影的最大特点，就是首次讲述工人雷锋的故事，还原雷锋在弓长岭焦化厂鲜为人知的历史，展现一个阳光向上、有情有爱的工人雷锋。

（《辽阳日报》 潘旭）

【电影《雷锋在1959》在辽阳拍摄完成】由辽宁省委宣传部、八一电影制片厂，辽阳市委、市政府和弓长岭区委、区政府等联合拍摄的电影《雷锋在1959》12月初完成了拍摄工作，即将进入后期制作。与以往突出雷锋军旅生涯的影片不同，这部电影展现的是“工人雷锋”。影片讲述了雷锋在辽阳市弓长岭焦化厂的142天里面发生的一段鲜为人知的故事，还原了雷锋从

农民到工人，从普通百姓到人民子弟兵的转变。在这142天里，雷锋也留下了20篇著名的《雷锋日记》。影片中还将展现雷锋“小清新”的初恋故事，而这部电影也正是根据雷锋的初恋女友易秀敏的原型易秀珍老人的讲述完成的：1959年，雷锋与易秀敏从湖南一起来到辽阳弓长岭焦化厂，工作期间，两个人互相照顾，逐渐萌生了好感，但此时的雷锋却戴上大红花入伍了……

摄制组根据雷锋当年工友的回忆，耗费了1个月的时间，重新搭建还原了1959年的焦化厂。当年近八旬的易秀珍老人专程从鞍山来到辽阳弓长岭拍摄现场时，也被深深地震撼了：“这场景太像当时的焦化厂了！”

“我们要把雷锋还原成一个人，而不是神，这个电影中大家几乎看不到什么好人好事，更多的是情感。”由于今冬辽阳地区下雪的次数比较多，天气十分寒冷，穿着厚重冬装的宁海强导演这样对记者说，希望这部影片能吸引更多的年轻观众。

（人民网辽宁频道）

人民生活

百姓生活

【小学班干部盛行“轮换制”】进入新学期，不少小学低年级陆续开始选班干部。与以往班主任一次性任命不同，班干部轮换制度在很多小学盛行。青年街小学、东文化小学、普化小学等都采取了这种制度，据青年街校长孙冉冉介绍，传统的班级工作就是班主任“一统天下”，学生干部只是执行者。实施班级干部轮流制度后，提倡“把班级还给学生”，让全体学生真正成为班级的主人，与班主任一起来管理和经营班级。而竞选班干部也是通过学生平时表现、竞聘演说、民主投票来确定。这样不仅能培养学生的竞争意识，锻炼学生的语言表达、组织策划的能力，同时也能促进学生改善日常表现。

（摘自《千山晚报》黄智博）【首个不系安全带者“入镜”】7月1日零时起，辽阳中华大街一段正式启动高清抓拍系统，对开车接电话、不系安全带等不良驾车行为进行取证，7月3日，车牌号为辽K780xx的轿车驾驶人在高清抓拍系统启动不到3分钟就入境，成为首个被该系统抓拍到的交通违法者。

（摘自《千山晚报》刘军）【龙年二月二宝宝扎堆生】二月二龙抬头一直是准父母看好的日子，2012年正好赶上龙年“龙抬头”，自然不少准父母不想让自己的龙宝宝错过这个好日子，2012年2月23日，辽阳市中心医院和市三院两家医院共出生28个龙宝宝，其中辽阳市中心医院降生5个，辽阳市第三人民医院降生23个，总共有23个小龙子和5个小龙女，他们其中有24个是剖宫产，4个为自然产。

（摘自《千山晚报》徐铭泽）【辽阳网民数量突破81万】7月19日，辽阳市互联网接入服务提供商、重要信息系统单位代表和联网单位、互联网上网服务营业场所代表等共计100余人，齐聚辽阳市公安局会议大厅共庆辽阳市网络信息安全协会成立。据了解，辽阳现有常住人口185万，其中网民就有81万，占人口数量四成多。同时，全市范围内有网站500

余个。辽阳信息安全协会的成立，标志着辽阳网络安全工作在依法监督与社会共同参与的道路上取得了一个新的、具有里程碑意义的进步。

（摘自《千山晚报》刘军）【百岁老人庆大寿400子孙磕头两小时】10月1日举国同庆之际，五世同堂的辽阳老人李永善迎来百岁寿辰，他的400余子孙从四面八方赶回家中为他祝寿，磕头仪式就进行了两个多小时。老人育有6儿4女，最小的孩子也55岁了。老人一家堪称高寿家庭，十个子女中只有二儿子于去年76岁，去世。老人大孙子今年61岁，玄孙也有13岁了。老人不抽烟、不喝酒，爱吃肉，但不挑食，生活规律，性格温顺豁达，一辈子没和别人吵过架。每天天亮起床后老人先绕村子走一圈，大约1.5公里的路程走半个小时，回家后首先喝一碗水，然后收拾屋子，打扫院子，虽然百岁高龄，仍然在地里拔草。

（《华商晨报》）【古城人民越来越讲究生活品质】2011年城镇住户调查显示：辽阳城镇居民家庭每百户拥有家用汽车10.14辆，同比增长35.2%；家用电脑70.05台，增长40.1%；摄像机11.59台、增长54.5%；钢琴2.9架，增长45.0%；空调34.78台，增长17.9%；健身器材2.42套，增长21.0%，每十个家庭就拥有一辆家用汽车；70%以上的家庭拥有家用电脑；摄像机、钢琴等高档耐用消费品也开始走进越来越多寻常百姓家。

（摘自《千山晚报》李硕）【发病男子持刀上路民警陪走】7月23日上午9时30分许，辽阳市小祁家派出所接到报警，一位患有精神疾病的男子手拿两把尖刀，沿着大马路行走。6名民警怕他伤及他人或自伤，便衣分散在他周围，陪他走路，一直走了3个多小时，至少有10多公里，趁其走累，将其控制住。

（摘自《辽沈晚报》韩涛）【村里歇脚石竟是明末日晷】6月11日，辽阳市文保中心工作人员在一家超市门前发现一个明末的日晷，此日晷直径为1.2米，厚度为0.18米。日晷的外圈有四圆区，

分别刻有刻度“一”至“廿四”的数字，二圈内刻天干、地支，“子丑寅卯辰巳午未申酉戌亥”12字，中心一圆孔，为安装时针用，虽然历经400多年的风霜雨雪，但这个日号整体上却保存得非常完好，只是上面的铜制的愚针已经不见，据了解，这个日号是这家小超市的主人两年前从东京陵附近捡来的。文保中心工作人员发现之前，它一直放在超市的门前，供到超市买东西的顾客歇脚。

（摘自《千山晚报》李硕）【3.4级的灯塔市地震】根据国家地震台网测定，北京时间2012年4月4日零时54分51秒，在辽宁省辽阳灯塔市、沈阳市辖区交界（北纬41.5°，东经123.2°）发生M3.4级地震，震源深度约8千米，震中距离辽阳市约27公里。辽宁地震局表示，此次地震震中位置位于灯塔市柳条寨镇大新庄，据了解此次地震没有发生人员伤亡和财产损失情况。

（摘自《辽沈晚报》夏雪吕洋）【“拼养”孩子年轻父母尝甜头】当今社会，年轻人越来越会共享，有上班拼车的，有下班拼饭的，随着“80后”父母开始当家，一股拼养孩子的新潮初渐端倪，据了解“拼养”孩子是一种互助式育儿方式，即几个家庭成员自愿组成互助组，每周末由其中一对父母轮流照顾小组中的孩子。除了周末轮流照看，平时如果哪个孩子的家长有事，另外几个家长也可以施以援手，帮忙将孩子从幼儿园接到家里照看，对于这种方式年轻人普遍赞成而老人们却很担忧，虽然众人的观点不同，但对于“拼养”的孩子家长来说，却很享受这样的拼养过程，既可以节省时间做自己喜欢的事情，又可以让孩子们在一起玩耍，开心地生活，是种两全其美的好方法。

（摘自《千山晚报》李硕）

慈善 义工等社会公益活动。

（摘自《辽阳日报》吕美潼）【打工男子撞人坚持照顾被撞老太感动不要赔偿】49岁的辽阳文圣区居民姜世明，一家三口借住在老母亲50多平方米房子里，一家人都没固定工作，靠打工维持生计。6月7日晚上，下班骑摩托车回家，一不留神撞到正在过马路的七旬老太，造成老太重伤，肇事的姜世明不躲不藏，四处借钱支付医药费，而受伤老太也被感动，为了给对方省钱竟然提前出了院，一场不幸发生的交通事故，让辽阳原本互不相识的两家人培养出了浓浓亲情。

（摘自《辽阳日报》）【捐出眼角膜光明留人间】2006年9月，孙士峰被查出了胃癌，且已到了中晚期，当时经过6次化疗治疗，孙士峰都闯过了生死关，直到2012年5月才发现病情加重了，确诊胃癌已转移到十二指肠，知道此事后，他说服了家人打电话到辽阳眼科医院，说希望在自己神志还清醒的时候，将捐献眼角膜的事情办妥，2012年5月24日，孙士峰为了“最后心愿”签下捐献眼角膜协议书，他的妻子和两个女儿也签字同意。

（摘自《千山晚报》徐铭泽）【交广雷锋车队免费送考生上万人次】6月28日，中考首日。辽阳市交广雷锋车队的80余辆车仍然准时停靠在辽阳市第一高级中学门前，准备接送考生，自辽阳交广雷锋车队2004年5月成立以来，的哥的姐们学雷锋、做雷锋，用实际行动带动和引导辽阳市出租车窗口行业更加文明。平日里，他们对市内单独乘车的70岁以上老人和残疾人实行免费乘车，每年的中、高考队员们都会在交通文艺台的组织下，集中在全市主要考场门外，组成免费接送考生及家长的车队，多年来免费接送考生和家长数万人次。

社会风尚

【辽阳市成立全国首支郭明义农村爱心团队】5月7日，全国首支郭明义农村爱心团队在辽阳市辽阳县首山镇黑牛庄村分队正式成立，当代雷锋、郭明义爱心团队队长郭明义为爱心团队授旗，市委副书记郭辉参加启动仪式，爱心团队总共有32人，其成员由该村年轻党员、入党积极分子、村民代表和驻村企业负责人组成。启动仪式上，爱心团队成员代表在捐献造血干细胞同意书上签字。全体队员发出倡议，将以郭明义为榜样，大力弘扬雷锋精神，积极开展捐资助学、无偿献血、

(摘自《辽宁日报》周宝玺 严佩鑫) 【学生把她当“妈妈”】由省教育厅主办,辽宁教育中心承办,2011年辽宁教育年度人物揭晓,确定了10人为“2011教育年度人物”,其中刘雪雅事迹较为感人,刘雪雅当班主任期间像妈妈一样帮助弱智儿童处理生活问题,有一次炎热的夏天学生马雪娇把大便拉在裤子里,刘老师不怕脏和累,把马雪娇领到没人的地方,帮她脱下衣服洗去身上的粪便,换上了干净的衣服,孩子紧紧抱着雪雅老师,形容她像自己的妈妈一样。

(摘自《辽沈晚报》吴双)

社会广角

【辽阳去年新添加402位富人】4月13日,记者从辽阳市地方水务局了解到,截至3月底,辽阳全市年所得12万以上个人自行纳税申报人数达1709人,申报人数同比增加402人,增长31%,据数据统计,年度所得12万以上的高收入者主要集中在金融业、服务业、采矿业、批发和零售业、制造业、电信、建筑安装和房地产等行业,其中,金融业自行申报人数469人,占申报人数的27.44%;服务业392人,占22.95%;采矿业256人占14.98%;批发和零售业占11.27%;制造业占10.94%,而从申报人员次数来看,主要是工资、薪金所得占比较大,达81%;利息、股息、红利所得比率为8%,个体工商户所占比率为7%;劳务报酬所得比率为3%。

(摘自《千山晚报》李侠) 【14.7万农民变“城里人”】从2011年11月开始,辽阳进行了有史以来最大的一次行政区划调整,辽阳7个县(市)区均在调整之列,其中,辽阳县、灯塔市区域面积相应减少,5个城区的区域面积相应有所增加,灯塔市的罗大台镇、太子河区的东京陵乡和辽阳县小屯镇的高城子、水峪、小屯、双庙、北雪梅、宝镜上麦、下麦、上平洲、下平洲、钓水楼、英守、江官屯12个行政村及千山水泥、小屯2个社区居民委员会划入文圣区,调整后的小屯镇继续保留镇建制,镇政府驻地不变。将小屯镇的望宝台、旭嘉2个行政村划入宏伟区曙光镇。小屯镇的耿家屯、南雪梅、小漩、高崖4个行政村划入弓长岭安平乡。辽阳县的沙岭镇、灯塔市的王家镇、白塔区的铁西街街道办事处划入太子河区。文圣路武圣、文圣、襄平、南门、东兴5个街道办事处

处,太子河区新华街道办事处划入白塔区。截至2012年1月,辽阳城区行政区域扩大464平方公里,调整区域内的14.7万农民也将改变身份,变成市民。

(摘自《千山晚报》李硕) 【辽阳半数税收来自非公经济】辽阳非公有制经济发展速度一直位居辽宁省前列,非公有制经济对辽阳市税收的贡献率达到50%,对地区生产总值的贡献率达到70%,90%以上的新增就业岗位和70%以上的城乡居民收入来自非公有制经济。辽阳市出台了《辽阳市政府关于支持非公有制经济(中小微企业)发展的实施意见》,确保非公有制经济“十二五”期间实现“5251”腾飞目标,即:到2015年末,全市非公有制经济实现营业收入5000亿元,年均增长21.7%;上缴税金200亿元,年均增长24.1%;非公有制规模以上企业新增500户,达到1200户;新增就业人员1.万人。

(摘自《辽宁日报》周宝玺) 【古城新增23个“地产品牌”】依据《辽阳市人民政府关于加快推进商标战略,促进经济又好又快发展的意见》和《辽阳市著名商标认定和保护暂行办法》的规定,辽阳市新认定著名商标23个,其中包括辽宁新山电器有限公司的“立业”商标,辽阳亚新农业设施加工有限公司的“前杜”商标,辽宁老世泰果木食品有限公司“老世泰”商标,辽宁前杜农业发展有限公司“前杜”商标,辽宁岭秀山矿泉饮品有限公司“岭秀·汤泉谷”商标,辽宁程威塑料型材有限公司的“恒威”商标,辽阳市汤河东宝饮品有限公司的“衍水泉”商标,灯塔市神铺服装厂的“格林贵妃人”商标,灯塔市珂美服装厂的“珂迪尔”商标,灯塔市安妮特皮装厂的“玛莎拉蒂”商标等等。据介绍,在新认定的23个著名商标中有15个品牌来自佟二堡皮装裘皮企业。

(摘自《千山晚报》程巍巍) 【辽阳新火车站新站台亮相迎客】7月29日,随着中午K7359次列车从站台缓缓驶离,辽阳站的三号四号站台正式启用,辽阳火车站跨入了四站连台时代,过去的辽阳火车站一直是两个站台乘车,一号站台和二号站台,一个南行,一个北行,每天经辽阳站车次达50余次,遇到时间相近的两个车次,也只能在一个站台乘车,不仅会出现旅客上错车的情况,而使得站台秩序不好管理,存在一定的安全隐患。据了解,四个站台同时使用后,将更方便旅客乘车和站台客流的疏导,经过周密安排的站台与车次更加合理,更加有利于旅客乘车,同时,新站台的使用也将进一步提升辽阳站的整体形象。

(摘自《千山晚报》李硕) 【辽阳“地标”腾飞塔拆除】3月9日。有着20多年历史的辽阳市地标性建筑腾飞塔已被拆除,腾飞塔在辽阳至少有20年的历史,为了满足不了现在的交通需要,腾飞塔被命令拆除。腾飞塔由螺旋式主雕、人物副雕和基座3部分组成,主雕高30米,赭红色花岗岩贴面,下部镶嵌四批由唐、宋和现代造型的锻铜奔马,标志古城由历史奔向未来;中段装饰着不锈钢制作的北斗七星,光灿闪烁,既寓意辽阳的地理位置,又指引前进的方向;顶端高悬闪光的太阳,光芒四射,照耀着美丽的古城辽阳。虽然腾飞塔已被命令拆除,但是能够拓宽马路、缓解交通,也不失为一件好事。

(摘自《辽沈晚报》韩涛) 【《雷锋在1959》在弓长岭全程拍摄】以讲述雷锋入伍前一段鲜为人知故事的电影《雷锋在1959》在北京举行开机仪式后,剧组正式进驻辽阳市弓长岭区,拉开电影拍摄的序幕。2012年11月16日,曾任辽阳市兵役局政委的余新元老人,与剧组主要人员见面,并寄希望大家能塑造出雷锋的真实形象。全剧重在表现雷锋在弓长岭期间从农民到工人再到子弟兵的成长过程,据悉该片将在辽阳弓长岭全程拍摄。并将于2013年3月5日在全国上映。

(《千山晚报》黄智博) 【辽阳首现校长推荐上北大】2012年,辽阳市首次获得北京大学自主招生校长实名推荐的资格,这个资格归属辽阳市一高中,校长实名推荐的人选已确定,他就是高三十七班的曹毓书,曹毓书在班主任眼中不张扬、有礼貌、踏实认真。在同学们眼中也是学习的好榜样,家境贫寒的他除了买练习册花些钱之外从不揣零花钱,学习之余还经常帮父母做家务,现如今获得北京大学自主招生资格的曹毓书并没有放松下来,还像平常一样跟大家一起上自习,做模拟题,他谦虚地说,这次自己只是幸运地被选为校长的推荐人选,他也希望通过自己的努力,用高考来衡量出自己真实的实力,靠高考的分数也能进北大。

(摘自《千山晚报》黄智博) 【辽阳首批房奴幸福“解套”】最近大家一直在讨论首批房奴“解套”话题。看到那些已经幸福摆脱房贷枷锁代展陈技术手段,使博物馆成为旅游的重要目的地,人们学习、交流、体验的地方。

(摘自《辽阳日报》詹克楠) 【辽阳任猛将出征奥运】伦敦奥运赛事吸引着世人瞩目,每一个运动员身后都有牵挂他们的父老乡亲。昨日记者获悉,在参加本届奥运会的中国代表队里,有三人

的人,不少正在还贷的“房奴”非常羡慕,当然这种羡慕不仅因为他们已经“无债一身轻”,更是因为这些前辈的高瞻远瞩的见识,让他们10年来赚得盆满钵满。采访中记者了解到,10年前,辽阳市一些新建的小区的楼盘每平方米的价格才1300左右,而如今这些楼盘虽然经历十年风雨,但价格却翻了四五倍,不管赚钱还是不赚钱,这对于即将还清房贷的居民来说,都是一件让人高兴的好事。

(摘自《千山晚报》李硕) 【辽阳市雷锋纪念馆扩建开馆】2月26日起,伴着雷锋工人形象塑像在辽阳市弓长岭区揭幕,全国唯一的工人雷锋纪念馆、全国第四个雷锋纪念馆——辽阳市雷锋纪念馆正式对外开放。该纪念馆始建于2003年,去年8月开始进行原馆扩建,重新扩建的纪念馆面积为4780平方米,展陈面积为2100平方米、馆藏文物1476件,其中包括雷锋在辽阳市工作期间的重要文物。该馆设有中心厅、“永远的雷锋”基本陈列厅和放映厅等等,作为全国第四个雷锋纪念馆,辽阳市雷锋纪念馆彰显本地特色:突出展示了工人形象的雷锋:展示了辽阳是雷锋的入伍地,是雷锋的第二故乡;展示了雷锋在辽阳当工人期间留下的20篇广为流传的日记等,该馆的开幕,标志着辽阳市学习雷锋活动将步入一个新的阶段:辽阳要创建雷锋城,让雷锋精神成为城市的精神之魂、文化之魂、继往开来、薪火相传。

(摘自《辽宁日报》周宝玺 严佩鑫) 【中国温泉文化博物馆开馆】6月28日,位于弓长岭区的温泉文化博物馆举行了开馆剪彩仪式。副省长谭作钧,市领导唐志国、王正谱、张洪武、李占利和国土资源部的相关领导出席了仪式,开馆剪彩仪式由副市长曹颖主持,国土资源部副司长田大佑向获得“中国温泉之城”殊荣的弓长岭区授匾,温泉博物馆面积为1000平方米,分温泉形成与分布、温泉功能与文化、汤河温泉与规划三个部分,共6个单元。该馆以温泉科普知识为依据,以世界温泉、中国温泉、辽宁温泉文化为题材,以汤河温泉新城高标准规划为样本,综合考虑博物馆整体布局,认真研究温泉博物馆整体布局,认真研究温泉博物馆的可持续发展,运用现

辽阳籍运动员,他们分别是周玉、郭艾伦、王冠,他们都是头一次参加奥运会,其中周玉获得了伦敦奥运会女子单人皮艇冠军,郭艾伦出色的表现被媒体称为中国男篮的未来之星,王冠获得现代五项冠军,给了中国奥运代表团交上一份满意的答卷。

(摘自《千山晚报》刘军) 【辽

阳新增艾滋病感染者中发现一名大学生】2012年辽阳新增艾滋病病人和感染者25人,男性与女性比例为11.5:1,其中有1人为在校大学生。自1998年发现首例艾滋病病毒感染者以来,辽阳累计发现艾滋病病人和感染者超过百人,其中有4人为在校大学生,感染者多通过性传播传染。今年的25例患者中,有8例为男男同性接触感染。辽阳市疾控中心专家表示,预防感染艾滋病病毒需要做到洁身自爱,尤其是在校大学生涉世不深,一定要学会保护自己,拒绝一夜情,不卖淫、嫖娼,避免婚前、婚外性行为;不吸毒,不与他人共用注射器;不擅自输血或使用血制品;不借用或共用牙刷、剃须刀、刮脸刀等个人用品;不到不规范的个体诊所拔牙等。

(摘自《千山晚报》徐铭泽)【全市青少年犯罪数量连续三年呈下降趋势】青少年成长问题一直是社会关注的重点,而未成年人犯罪更是重点中的焦点。2012年11月9日记者获悉,在市综治办预防青少年违法犯罪专项组、团市委等部门的共同努力下,辽阳市连续三年各年龄青少年的犯罪数量呈下

降趋势。据了解,为向青少年普及法律知识,团市委联合相关成员单位,连续多年在全市范围内开展“两法一规”知识竞赛、中学生法律知识竞赛等一系列普法活动,让青少年清楚地认识到违法犯罪的危害,以及触犯法律将会受到应有的惩罚,从源头上杜绝未成年人的违法犯罪行为。

(摘自《千山晚报》黄智博)【侦破全国首例生产销售伪劣海参案件】天气转凉,进补海参被越来越多的市民所推崇。众多干海参产品中,糖干海参因其卖相好、价格偏低,引起人们关注。据记者获悉,辽阳警方侦破全国首例销售伪劣干海参事件,查获的糖干海参含糖量48.1%。并且为小加工点按照“土办法”熬制,卫生条件很差,接到省公安厅的指示后,辽阳市公安局食药侦支队副支队长姜玉东对小作坊涉嫌掺杂生产假海参的行为进行立案侦查,抓获嫌疑人12人,共查处非法销售伪劣干海参5吨,销售金额达1800余万元。

(摘自《千山晚报》刘军)

刊物摘登

~ 单长圣王海波郑卫东闫玉清梁军（18）

刊物目录

关于我市发行企业债券的思考

..... 卢思鹏王广清邹伟李响高祯禄（21）

区划调整后辽阳经济格局的思考

《辽阳经济》

张晓宇（25）

2012 年第 1 期（双月刊·总第 144 期）目录

团结一心奋力拼搏夺取

经济

实施五大发展战略建设特

大型城市新胜利唐志国（4）政府工

作报告... 王正谱（6）关于辽阳市

2011 年国民经济 和社会发展计划执

行情况与 2012 年国民经济和社会发

展 姜国安冯文革崔克海王 硕王谦（10）

关于辽阳市天然气开发利用的 思

考 加大矿业执法监察力度为经济

社会又好又快发展

保驾护航..... 洪喜田（28）

实施最严格的水资源管理制度为实施“十二五” 规划提

供可靠的水资源保障..... 陈明（3

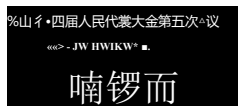

展

计划（草案）的报告..... 石贵禹（14）谈

我市新城新市镇主导产业园区的建设

..... 吴昊刘英志孙奇（18）辽阳发展

现代农业的思考

..... 米志营王慧申（22）对加快

市域城中村城边村改造步伐全力推进全 域城镇化建设工

作的探讨..... 叶爱民（26）

灯塔市打造“毛皮裘皮产业市”战略设想

..... 陈 正达 范大庆王超（28）启

动民间资本推进全民创业褚良君（31）

过 M 经济

《辽阳经济》

2012 年第 2 期（双月刊·总第 145 期）目录

认清形势奋力拼搏确保我 市经济实

现“稳中求进、稳 中求快”目标...

石贵禹（4）辽阳市循环经济发展现

状及 对策研究



辽阳俭涛

LIAO YANG JING
JI

《辽阳经济》

2012 年第 3 期（双月刊·总第 146 期）目录

集思广益谋发展建言献策 促振兴

中共辽阳市委副书记郭辉（1）加快传统产业转型升级促

进经济又好又快发展

^««****

stie

..... 民革辽阳市委会（4）关于汤河

新城开发建

设的调查.....

民革辽阳市委会（6）

关于弓长岭区旅游重点项目建设的调查报告 民革辽

阳市委会王凤（8）公益性文化事业发展情况的调研报告

..... 民盟辽阳市委会（11）加强

校企（研）合作催进科技创新

..... 民盟辽阳市委会（13）降低

我市经济成本增长点若干建议

..... 民建辽阳市委会贾广成（15）国际

视野中的辽阳高压共轨产业集群单位的建议

..... 民建辽阳市委会隋星华（17）关于

我市矿产资源开发利用的建议

..... 民建辽阳市委会曾鹏（21）宽厚

的文化土壤盛开鲜艳的文艺之花

..... 民进辽阳市委 (24)

大力发展设施农业加快新农村建设步伐 致公党辽阳
市委 (28)

加大参政支持力度推动资源枯竭型城市转型的建议
致公党辽阳市委 (30) 关于我市实施国家基本药物制度
情况的调查报告.....九三学社辽阳市委 (32) 关
于推进刘二堡制鞋业产业发展的调研报告 九三学
社辽阳市委 (35)

《辽阳经济》

2012 年第 4 期 (双月刊·总第 147 期) 目录

坚定信心奋力拼搏高标准完 成全年各项工作任务 (摘
要)唐志国 (4) 关于中

辽阳经济

小企业服务体系建设 的思考 梁 志
强 (9)



辽阳市市属企业 2012 年上半年
财务运行情况分析.....

高廷辉 苗洪革 徐安赢 刘娇 (13)

关于对沈阳经济区新型工业化综

合配套改革的若 干思考建议.....王栋深 (16)

辽阳河东新城今年上半年开发建设进展情况

.....中共河东新城党工委河东新城管委会 (21) 加强
我市诚信示范企业建设创建公平诚信的市场 环境 王
广清..... 李响 高祯禄 (23)

加快辽阳特色文化产业建设提高我市文化强市软 实力刘
恒州 (25)

关于我市工业园区发展的调研报告

.....陈丹韩之相赵树昌冯莉 (29) 关于加快电网改造服
务灯塔经济建设情况的调研

《辽阳经济》

2012 年第 5 期 (双月刊·总第 148 期) 目录

辽阳经济 LIAO YANG JING JI

关于我市产业结构调整问题 建
设与对策陈丹付波魏宁李悦 杨骥恺 (4)

从城市发展中的融资问题说开去

卢思鹏贾远旭王晓松 刘光恒 (9)

关于西马峰新市镇调整主导

..... 陈正达 (19)

加快发展文化产业推动辽阳经济跨越发展

..... 单毅恒 (22)

传承文化遗产争创文化强市..... 张津赫 (26)

大型体育赛事对城市经济和社会发展的推动作用

.....张爽 (30)

《辽阳经济》

2012 年第 6 期 (双月刊·总第 149 期) 目录

关于我市咨询业发展现状的 调查与建议 「.

UAO YANG



辽阳市咨询业协会 辽阳市委 政

策研究室联合调研组 (4) 关于
加快发展辽阳市战略性 新兴产
业的思考

..... 耿军 吴素荣 (9) 关于
辽阳市“十一五”期间

中央投资项目建设情况的调

研报告.....投资科 (13)

在藏市化进程中扎实推进农业现代化

..... 刘凤 (18) 以

建设特大型城市为契机带动产业转型

..... 徐兴邦 (22) 促

进弓长岭区温泉旅游业升级的思考

..... 梁巍 (25) 集

思广益众志成城大打矿业执法攻坚战

..... 洪喜田 (28) 当前金融支

持文化产业发展需要解决的问题及对策 李剑峰张昕
霖 (30)

《辽阳政协》

主办单位: 政协辽阳市委员会

主编: 赵公仆

地址: 武圣路 72 号

电话: 0419-2136491

2012 年第 1 期 (总第 43 期) 目录

市政协十二届五次会议隆重开幕..... 王胜 (4)

政协辽阳市第十二届委员会常务委员会工作报告

..... 尚杰洪 (6)

政协辽阳市第十二届委员会常务委员会关于十二

产业规划及发展方向的调研报告 吴昊代岩(14)

届四次会议以来提案工作情况的报告 郭燕(11) 关于市政协十二届四次会议以来政协提案办理情

况的通报……张富春 (15) ⑥关于表彰 2010-2011 年度优

遗囿政绩

(19) 关于表彰 2010-2011 年度政 协提案办理工作

• * * * • 先进单位和 先进工作者的通报



..... (20)

关于表彰 2008-2011 年度优

秀调研成果、2010 年度— 2011 年度

优秀提案、反 映社情民意信息工作

单位和先进个人、宣传政协 好新闻、2009-2011 年度先进
特约监督员小组、优 秀特约监督员的决定..... (21)

政协辽阳市第十二届委员会第五次会议政治决议

(26) 政协辽阳市第十二届委员会第五次会议关于常务
委员会工作报告的决议..... (27)

关于市政协十二届四次会议以来的提案工作情况 报告的
决议..... (27)

关于市政协十二届五次会议提案审查情况的报告

..... 吕俊 (28) 市
政协十二届五次会议胜利闭幕王胜 (29) 同心同德
谋发展 汇聚力量谱新篇

..... 辽阳日报 (31) 唐
志国书记在市政协十二届五次会议闭幕式上的 讲话 (32)

张洪武主席在市政协十二届五次会议闭幕式上的 讲话
..... (33)

张洪武主席在市政协十二届二十一次常委会议上 的讲话
..... (34)

政协辽阳市委员会常务委员会 2012 年工作要 点 (36)

市政协召开十二届二十一次常委会议

.....朱斌立 (38) 市政
协召开十二届二十二次主席会议

..... 邱建恩 (38) 市
领导欢送我市省政协委员赴沈参会

.....陈丽梅 (38) 市政
协调研我市文化体制改革文化建设情况

..... 高学成 (39)

省政协调研组来我市调研..... 王胜 (39)

我市举办各界人士春节茶话会..... 王胜 (40)

市政协理论中心组集中学习..... 赵愈 (40) 民
进市委召开十一届三次全委 (扩大) 会议

.....杨进 (41)

市台联召开六届十次理事 (扩大) 会议

..... 齐玉林 (41)

市工商联召开十四届一次执委会议

..... 刘海涛 (41)

关于对《辽阳市城市供热管理办法 (草案)》的

修改补充建议..... (42) 关

于对《辽阳市规划展示馆布展设计方案 (征求 意见)》的

协商建议..... (43) 市

政协十二届五次会议部分委员发言摘要

..... (45)

2012 年迎春感怀 (诗歌) 外 32 篇..... 袁广慧 (52)

《2012 年迎新春感怀》后记..... 袁广慧 (54)

瓜子不饱是人心.....王迪 (55)

又是一年春草绿.....王迪 (56)

2012 年第 2 期 (总第 44 期) 目录

推动文化大发展大繁荣 (1) 兴

起社会主义文化建设新高 潮 (1) 唐志国书记在市政协十
二届 二十二次常委会议上的讲话

..... (4) 张洪武主席在十二届二十二
次常委会议上的讲话

..... (6)

市政协召开十二届二十二次常委会议...王胜 (8) 沈阳经

济区政协论坛第九次会议在沈

阳召开

马华敏 (9)

省政协副主席高鹏到我市调研.....刘

市政协召开十二届二十三次主
席会议.....

..... 邱建恩 (9)

市政协召开会议协商住宅专项维修资金管理办法

..... 宋继海 (10)

市政协理论中心组进行集中学习.....赵愈 (10)

张洪武主席视察我市采选矿企业.....王胜 (10)

市政协视察我市慈善事业发展情况

..... 侯艳春 (10)

市政协与市政府专题协商辽阳净水厂项目建设情况

..... 吕美潼 (31)

关于大力推进我市文化建设有关问题的建议案

..... (11)

关于加快我市文化建设的调查报告

.....市政协科教文卫体委员会 (17) 关于
发展我市公益性文化事业的建议

.....民盟辽阳市委调研组 (24) 关于
加快推进我市群众文化发展的建议

.....民建辽阳市委员会 (26) 关于
进一步加快我市文化人才队伍建设的建议

.....民建辽阳市委员会 (29) 关于
我市历史文化遗产保护开发的建议

致公党辽阳市委、市政协文史和学习委 (32) 关于
加快我市文化产业发展的建议

.....九三学社辽阳市委员会 (37) 民革
辽阳市委送致富项目进村...吕美潼 (40) 民盟辽阳市委
举行首届高校论坛王胜 (40) 民建辽阳市委召开八
届二次全委 (扩大) 会议

.....吕美潼 (40)
民建辽阳市委开展“同心·阳光春蕾”爱心助学活 动 王
胜 (40)

民建辽阳市委开展医疗义诊活动王胜 (40) 民进辽
阳市委举办首届羽毛球友谊赛

.....杨进 (41)
市工商联开展委员活动.....刘海涛 (41)
市工商联召开直属行业商会会长述职会议

.....王晓刚 (41)
学会说话.....袁广慧 (42)
“70元”和“200”元.....王迪 (44)
为保护和利用好文化遗产鼓与呼王迪 (45) 参观辽
阳市《雷锋纪念馆》诗歌外 10 首

.....袁广慧 (47)
夏季养生保健小常识..... (49)
10 个方法避免中暑..... (50)
六招对抗夏季疲劳..... (51)
专家建议电脑族每天喝“四杯茶” (52)
9 种错误锻炼方式有害身体..... (52)

2012 年第 3 期 (总第 54 期) 目录

扎扎实实提高社会管理科学化水平..... (1)
建设中国特色社会主义社会管理体系..... (1)
王正谱市长在市政协十二届二十三次常委会上的
讲话..... (4)
张洪武主席在市政协十二届二十三次常委会上的
讲话..... (5)
市政协召开十二届二十三次常委会议

.....侯艳春 (7) -
省政协副主席高鹏到我市调研基层党建工
作 3012993a

.....王胜 (7) 省
政协调研组走访对接贫困 户 周雪操 (8)
市政协召开十二届二十四次 主席会议

.....高学成 (8) 市
政协举行上半年全市经济 形势通
报会

.....段玲 (8)

市政协理论中心组举行集中学习..... 谢凌波 (8)

市政协召开各民主党派提案办理集中答复会议

.....孙福刚 (8)

市政协围绕基层主要矛盾纠纷问题进行视察

.....侯艳春 (9) 市
政协调研我市中小学生身体素质状况

.....邱建恩 (9) 市
政协举行关于市一高中搬迁情况通报会

.....邱建恩 (9) 市
政协视察我市宗教教职人员社会保障情况

.....刘伟 (9)

市政协召开中秋节座谈会..... 刘伟 (14)

市政协视察我市畜牧业发展情况..... 段玲 (25) 关于
加大社区服务管理创新有关问题的建议案

..... (10)

关于加强城市社区管理的调研报告 市政协社会和法制
委员会 (15)

打造平台, 建立“扁平式、联动式”社会矛盾纠 纷排查调
处工作新机制...民革辽阳市委 (23) 关于推进我市社区
信息化建设的建议

.....市工商联 (26) 关于
进一步创新我市社区管理体制的建议

.....市侨联 (29)

关于进一步深化社区服务体系建设的建议

.....市台联 (32)

民革辽阳市委召开中秋节座谈会..... 杨济宁 (35)

民盟辽阳市委举行教师节座谈会..... 杨济宁 (35)

民进辽阳市委举办新会员培训班..... 杨进 (35)

民进市委捐助灾区小学..... 杨进 (35)

民进市委召开教师节座谈会..... 杨进 (36)

致公党辽阳市委召开庆祝教师节座谈会 ..宁春祥 (36)

致公党市委开展救灾捐赠及义诊活动

.....宁春祥(36)市九
三学社开展救灾送医药活动

.....马栋(36)

学会感恩——感悟人生之七.....袁广慧(37)

萧飒秋风.....王迪(40)

进山第■冬.....王迪(41)

诗歌16首.....袁广慧(42)

冬季健康小知识.....(44)

如何迈开耐寒锻炼第一步.....(45)

冬季养生保健小常识.....(46)

冬季养生八大原则.....(47)

冬令起居三三要诀.....(47)

做好冬季保健要抓五个特区.....(48)

2012年第4期(总第46期)目录

承前启后继往开来 继续朝着中华
民族伟大复兴的目标奋勇前进

.....(1) 张洪武主席在市政协第二
十四次常委会议上的讲话



会议

.....王胜(7)市政
协召开十二届二十五次主席会议

.....王胜(7)市人
大、政协领导视察老城区改造工作

.....吕美潼(7)市
政协与市总工会举行工作联席会议

.....王胜(8)市政
协理论中心组集中学习党的十八大精神

.....王胜(8)市政
协常委会督办重点提案提案办理结果惠及百姓

.....吕俊蔡建(8)

关于我市区规划调整后各城区产业定位的建议 市政协经
济委员会(18)

关于《辽阳市净水厂建设项目》的协商建议 市政协
人口资源和环境委员会(21)

认真办理提案构建公路新格局.....王胜(33)

政协辽阳市第十三届委员会委员名单.....(9)

政协辽阳市委员会工作条例.....(11)

关于我市畜牧业发展情况的调研报告 市政协经济
委员会(15)

关于《辽阳市生态市建设规划》的协商建议 市政协
人口资源和环境委员会(22)

关于对《辽阳市规划展示馆设计方案(征求意见稿)》的协
商建议

.....市政协人口资源和环境委员会(25)关于
我市宗教教职人员社会保障情况铝视察报告

•市政协港澳台侨外事和民族宗教委员会(26)关于我
市残疾人保障体系和服务体系建设情况的 调研报告 市
政协社会和法制委员会(28)

关于我市基层主要矛盾纠纷问题的视察报告

.....市政协社会和法制委员会(34)关于
我市中小学校体育卫生工作的调查报告

.....市政协科教文卫体委员会(37)民革
市委会举办骨干党员培训班

.....杨济宁(41)民
盟市委会召开中共十八大精神学习会

.....苗利莉(41)市
民盟与科协举办共建同心益民基地启动仪式

.....张师维(41)民
进市委会举行全委会议.....王胜(42)市九三学社召开六
届三次全委(扩大)会议

.....马栋(42)九三

(4)黄之峰副市长在市政协第二十学社医疗专家开展健康知识讲座

市政协召开十二届二十四次常委

.....马栋(42)市九
三学社到佟二堡调研皮装裘皮产业情况

.....马栋(42)

培养人脉-----感悟人生之八.....袁广慧(43)

不老的思念.....王迪(47)

布达拉宫(诗歌)12首.....袁广慧(48)

“人品诗品皆上品,友情文情俱真情”-----《张成
良诗歌论》读后兼评《诗唱河东》

.....王建中(50)

对联一束.....袁广慧(60)

《辽阳文艺》

主办单位：辽阳市文学艺术界联合会

总编：侯长利

地址：辽阳市青年大街 35-2 号

电话：0419-2308748

2012 年 1—2 期目录

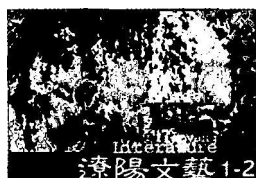

雷锋永在.....王洪宾 雷锋.....凌秀华 市政协主席张洪武带队到市文联调研.....韩文献 (1) 市文联举办纪念《讲话》发表七十周年座谈会.....富福安 (1)

辽阳县文联召开 2011 年工作总结会.....巴进 (3) 辽阳县首届青年文艺之星评选揭晓.....巴进 (3) 灯塔市燕州诗社成立.....王秀英 (3)

弓长岭文艺界掀起写雷锋热潮.....屈旭方 (4) 长篇纪实小说畅想青春雷锋在辽阳弓长岭出版.....侯国锋 (5)

辽阳市作家协会举办 2012 迎新联欢晚会.....富福安 (6)

辽阳市舞蹈家协会召开第六届会员大会.....于澄 (7) 百姓

健康舞展演活动在宏伟区举行 于澄 (7) 辽阳市舞蹈家协会舞蹈表演培训班开班.....于澄 (9) 辽

阳市书法家协会再结硕果.....许彪 (10) 千名书法家走基层送春联.....许彪 (10)

辽阳市红楼梦艺术品收藏研究会举行新年茶话会.....红研会 (11)

卅载沧桑话老边.....郑德忱 (13) 又是一年春草绿.....王迪 (15)

来到韶山.....侯殿佐 (17) 生活的脚步.....李斌 (19)

雷锋你还好么.....纪伟勋 (21) 春天的使者.....韩桂君 (23)

一个人走了.....李新凯 (25) 唐德奎访谈录.....富福安 (27)

孙猛和他的诗.....孙猛 (31) 铁马金戈青冢黄昏路.....啥煌 (34)

张海燕咏辽阳诗词.....张海燕 (37)

回忆与展望辽阳的春天.....关延平 (38)

辽阳之行有感.....林柯 (39)

汤河赞.....岳洪元 (41)

永远跟党走——条心.....李延平 (42)

倒霉的电线杆.....郝良岳 (44)

保姆.....苗振生 (48)

跳崖的地方.....袁晓川 (51)

理发.....闫绍文 (55)

对岸.....金殿利 (56)

你曾经是谁家的精灵.....刘欣然 (59)

一株莲.....紫苑飞红 (61)

我迷笛学校那些哥们儿.....夏晓宁 (65)

写给焕儿.....张靖利 (67)

谢谢你能来.....韩英 (69)

水.....四月天 (71)

灯依旧亮着.....王琦 (73)

自己的尊严自己给.....刘洪静 (75)

小河偶记.....高昆 (77)

最美风景.....倪作霖 (79)

水色的眼眸.....菲泓 (81)

记忆.....刘宏利 (83)

孤单的心事.....沙洲子 (84)

女性作家笔下的女性之美.....刘兆林 (86)

关于《女人画》.....钟素艳 (87)

落笔惊风韵满秋.....徐万仁 (88)

本山大叔第一部苦情剧有别于从前的风格.....陈子华 (90) 在自

我的世界里尽情绽放.....王晔 (91)

一石激起.....逢永刚 (92)

玩鱼.....张贵富 (94)

青春醉.....蒋英丽 (98)

白色的风景.....巴图 (106)

2007—2012 辽阳文艺祝贺辽阳市文学艺术界联合会第七次代表大会胜利召开专刊



团结奋进不辱使命为建设和谐文化、

构建和谐辽阳贡献力量..... (1)

辽阳市文联机关认真组织学习胡锦涛总书记在中央党校发表的重要讲话..... (9)

努力创新加强服务促进我市文艺事业大繁荣大发展..... (9)

- 市文联组织我市部分文艺家召开学习、讨论胡锦涛总书记十七大报告精神座谈会..... (11)
- 市、区文联领导围绕新农村建设开展文化调研..... (12)
- 文艺大发展大繁荣要有大思考..... (13)
- 我市文艺界召开推动文艺大发展大繁荣研讨会..... (15)
- 王福德在文艺界大发展大繁荣研讨会上讲话
- (17) 市文联向各协会发出倡议号召全市广大文艺家做文明市民、文明艺术家创作优秀作品,为辽阳创建全国文明城市服务..... (19)
- 市文联召开六届三次全委会..... (19)
- 辽阳市文联组织会员“畅想河东新城、放歌新辽阳”
- (21) 市文联通过“五同”等活动,积极扶持新农村文艺建设..... (23)
- 辽阳市文联积极为河东新城街路命名建言献策
- (24) 辽阳市文联组织文艺家到辽阳厚德昌女娟石文化公司举行名家名人笔会..... (25)
- 辽阳市文学艺术界联合会致全市文艺家和文艺工作者的新春贺词..... (26)
- 守护与责任..... (27)
- 辽阳市文联召开6届四次全委会..... (29)
- 辽阳市文学艺术界联合会各艺术家协会理事会(主席团)工作条例..... (31)
- 辽阳市文联在辽宁省新农村建设文艺基地优秀剧目展演中获得好成绩..... (32)
- 省文联党组书记李春晓到我市文联调研... (33) 省文联主席郭兴文到辽阳文联进行工作调研
- (34) 认真贯彻落实十七届六中全会精神以改革创新精神推进文联工作新局面..... (35)
- 辽阳市文学艺术界学习贯彻十七届六中全会精神 座谈会..... (36)
- 市政协主席张洪武带队到市文联调研..... (37) 辽阳市文学艺术界纪念毛泽东同志《在延安文艺座谈会上的讲话》发表70周年文艺大发展大繁荣 座谈会..... (38)
- 辽阳市文学创作与发展研讨会..... (43)
- 辽阳市诗词楹联协会成立..... (43)
- 辽阳市美术家协会召开油画作者座谈会... (44) 市曲协召开表演创作研讨会 (44) 辽阳市举办纪念“中国人民解放军建军80周年”、迎接党的十七大胜利召开书法美术展..... (45) 第七届全国刻字展辽宁培训班在辽阳举办
- (47) 迎奥运暨纪念改革开放30周年首届灯塔诗词楹联大赛颁奖仪式展..... (51)
- 我市民间剪纸会员受封“金剪刀”..... (51)
- 辽阳市“宣传十七大、喜迎奥运会、文明进校园”暨创建全国文明城市大型征文专刊《文明之花》正式结集出版..... (52)
- 纪念改革开放30周年和辽阳解放60周年美术书法摄影展..... (52)
- 弓长岭区举办美术书法摄影展暨元宵笔会
- (55) 我市首次艺术系列美术专业高级职称评定工作取得可喜可贺成绩..... (55)
- 辽阳市戏曲家协会召开主席团会议,强调重点抓好2009年元旦群众戏曲暨京剧表演艺术家边晶从艺70周年晚会..... (56)
- 辽阳市作家协会2(X)8年积极围绕中心服务大局讴歌时代主旋律“三大主题”工作取得突出成效
- (58) 辽阳市美术家协会召开主席团会议,强调重点抓好2009年全国美展及国庆60周年创作..... (59) 辽阳市美术家协会举行纪念《讲话》发表67周年暨唱响河东采风活动..... (59)
- 红诗辽宁——张成良《诗唱河东》诗歌创作研讨会召开..... (60)
- 我市8位从事文艺工作60年的老艺术家受中国文联表彰..... (62)
- 纪念李兆麟将军诞辰100周年全国诗词楹联大赛评选揭晓..... (62)
- 弓长岭区文联举行大型书画笔会..... (63)
- “魅力弓长岭”商业银行杯摄影大赛落下帷幕
- (63) 辽阳市戏曲家协会积极参与庆祝建国60周年消夏文艺晚会..... (64)
- 我市举行“情满双拥城”美术书法摄影作品展
- (65) 宏伟区文联召开文学艺术界联合会第二次代表大会
- (66) 辽阳市作家协会举行核伙沟采风暨红诗朗诵联欢会..... (67)
- 我市美术家赴西欧采风考察..... (68)
- 辽宁省摄影家赴沈阳经济区采风团到我市采风..... (69)
- “红诗进课堂”活动在辽阳县首山镇一中举行..... (70)
- 我市文艺家为学习宣传郭明义先进事迹创作歌曲..... (71)
- 辽阳市举行“纪念李兆麟将军诞辰100周年书画图片展”..... (72)

- 辽阳市杂技魔术家协会成立..... (72)
- 辽阳市杂技魔术家协会在东北三省魔术比赛中取得可喜成绩..... (73)
- 曲艺家协会召开艺术讲座研讨会..... (73)
- 我市文艺家代表参加辽宁省文学艺术界联合会第七次代表大会..... (74)
- 辽阳市作家协会第五次代表大会召开..... (75)
- 辽阳市书法家协会召开第五次会员大会... (78) 辽阳市戏曲家协会第七次会员大会胜利召开..... (79)
- 辽阳市舞蹈家协会召开第五次会员大会... (80) 曲艺家协会召开换届选举大会..... (81)
- 辽阳市音乐家协会召开全体会员大会 (82) 辽阳市举行庆祝中国共产党成立 90 周年美术书法摄影作品展..... (82)
- 辽阳市戏曲家协会“我为建设特大型城市作贡献”理论研讨会..... (84)
- 辽阳作家庆祝建党 90 周年红诗红歌汤河采风行..... (86)
- 辽阳市戏曲家协会举办庆祝中国共产党成立 90 周年戏曲专场晚会..... (87)
- 首届辽阳地区“福彩杯”魔术比赛暨首届辽阳地区“中国移动杯”大学生魔术比赛隆重举行..... (88)
- 辽阳市举行首届曹雪芹文学艺术奖颁奖大会..... (89)
- 辽阳市首届曹雪芹文学艺术奖获奖名单 (92) 推进新诗创作繁荣古城文化辽阳市新诗学会正式成立..... (95)
- 辽阳市书法家协会再结硕果..... (96)
- 我市书法家入选国展..... (96)
- 辽阳县首届“青年文艺之星”评选揭晓 ... (96) 辽阳市第二届“万德福”杯曲艺大赛落幕..... (96)
- 辽阳市成功承办辽宁省第三届魔术大赛暨第二届大学生魔术节..... (98)
- 辽阳市红楼梦艺术品收藏研究会成立..... (99) 贴近基层热情服务..... (101)
- 《奥运北京魅力辽阳》老年摄影作品在我市举办 (101) 辽阳市文联举行县 (市) 区文联迎新春联谊活动..... (101)
- 戏曲家协会送欢乐下基层..... (102)
- 辽阳市音乐家协会举办“华彩乐章”杨桦楠钢琴独奏音乐会..... (102)
- 辽阳市举办“中国移动杯·寅虎迎春”剪纸大赛作品展..... (103)
- 我市部分艺术家到市敬老院慰问演出..... (104) 省文联在辽阳举办“送欢乐、下基层”暨文艺辅导活动 (105)
- 黄伟秀《有这样一条河》入选《辽阳红诗选》并参加辽宁电视台节目录制..... (105)
- 市红楼梦学会 2010 年为宣传辽阳及红楼文化及发展红楼文化产业做出努力..... (105)
- 市影协龙鼎山摄影基地成立..... (106)
- 摄影家协会举行邹毅摄影讲座..... (107)
- 重阳诗社举行成立 20 周年座谈会..... (107)
- 宏伟区文联开展“文艺进社区”活动..... (108) 弓长岭区文联举行元宵节书画摄影暨猜谜活动..... (109)
- 辽阳县文联与县图书馆送文化下乡..... (109)
- 辽阳县书法家协会送春联下乡..... (110)
- 梨园盛世弘国粹璀璨古城报春晖..... (110)
- 辽阳音乐家举办“新春音乐会”..... (111)
- 市文联市书协送春联下乡..... (112)
- 千名书法家走基层送春联..... (112)
- 辽阳书协为迎接辽宁省首届临帖展举办作品观摩活动..... (113)
- 文化先行辽阳百名书家邀请展..... (113)
- 辽宁省百姓健康舞展暨宏伟区百姓健康舞展演活动举行..... (114)
- 省舞协舞蹈辅导基地在辽阳市宏伟区建立..... (115)
- 中国作家“与雷锋同行”采访团莅临辽阳..... (116)
- 《李文戈升官记》成为全国畅销书..... (119)
- 我市作家钟素艳长篇小说《女人画》由作家出版社公费出版发行..... (119)

张成良《诗唱河东》在省获奖..... (121)	
《侯文峰文集》出版发行研讨会在辽阳举行..... (121)	古阳第四部诗集《石头花开》出版..... (122)
刘永长篇小说《笔墨情缘》由沈阳出版社出版..... (122)	
首部手机诗《同窗唱晚》出版..... (123)	作家宋宗兴长篇小说《樱桃红了》新书发布会近日举行..... (123)
屈明鹏诗集《石头里的水声》出版..... (124)	倪作霖报告文学集《飞鸿留痕》由作家出版社出版..... (124)
郑德忱散文集《村宴》由黑龙江人民出版社出版 (125)	古阳诗歌作品精选《听雪》出版..... (125)
兰成冰诗集《憧憬》由春风文艺出版社出版..... (125)	
《家乡颂》朗诵诗征文选出版..... (126)	长篇纪实小说《唱响青春——雷锋在辽阳弓长岭》.... (126)
刘宏利、潘晓光新书《风雨潇潇》出版发行..... (127)	
我市举行作家臧龙海散文集《草原留痕》新书发布会..... (128)	散文诗歌作品《守望巴什罕》出版..... (129)
古体诗词集《龙吟鹤梦》出版..... (129)	作家刘欣然散文集《红衫不惑》出版..... (129)
襄地汉章文丛出版..... (130)	吕连甫美术作品集出版..... (130)
2011年辽阳市美协重点会员国内参展获奖情况..... (130)	
杨继喜书法作品获金奖..... (131)	我市剧协会员在戏剧论坛上三度夺金..... (131)
我市小提琴选手在全国展演中获得优异成绩..... (131)	我市音乐家在省第三届音乐金钟奖声乐比赛暨沈阳经济区新人新作音乐大赛中获奖..... (132)
我市摄影家喜获“青年摄影十杰”殊荣... (132)	我市舞蹈家在省2010年舞蹈专业论文评选中获奖 (133)
辽阳市魔术家协会在辽宁省魔术大赛中获得优异成绩..... (134)	韩朝华出版《别生疏了手上的弦》..... (134)
辽阳杂技魔术家协会捷报频传..... (134)	我市魔术选手在第五届两岸三地大学生魔术大赛中获得

金奖..... (135)	市美术家协会组织会员深入生活硕果累累..... (135)
---------------	-------------------------------

辽阳文艺 2012 年第 4 期目录

喜迎十八大..... 郑德忱	
参加辽阳七次文代会感言..... 宁泉溪	市文学艺术界联合会第七次代表大会隆重召开..... (01)
市文学艺术界联合会第七次代表大会开幕词..... 张东	(02)
在辽阳市文学艺术界联合会第七次代表大会上的讲话..... 唐志国	(03)
团结奋进大有作为推进辽阳文艺事业的大发展大繁荣侯长利..... (04)	
辽阳市第七次文代会代表分组讨论综合报告..... (09)	辽阳市庆国庆喜迎党的十八大胜利召开美术书法摄影作品展..... (10)
辽阳市文联到灯塔市佟二堡村开展“五同”活动..... (10)	我市选手参加辽宁乡村文艺节目展演..... (11)
辽阳市美术家协会召开第八届会员大会..... 吴冬梅	(12)
辽阳市音乐家协会第六次会员大会胜利召开..... 石芸	朱湘宁 (12)
中国辽阳 ADCAL 亚洲舞蹈公开赛完美落幕..... 丁志义	(13)
市剧协与东喻村联合举办喜迎十八大欢度重阳节文艺演出..... 杨毅王丹	(14)
辽阳市红楼梦艺术品收藏研究会召开《红楼博艺》读者座谈会..... 张宝刚	(15)
辽阳市美协组织画家核伙沟写生..... (15)	文艺短消息..... (16)
辽阳市诗词楹联协会专版..... 尹玉萍等	(17)
颂歌献给党..... 葛均习	(19)
喜迎党的十八大..... 赵凤朝	(20)
奉献铸就爱..... 刘文龙	(21)
一幅优美的城市水彩画..... 关延平	(22)

我的家乡.....	王希国 (23)
时尚拜年.....	倪作霖 (24)
舞蹈我一生的追求.....	李静 (28)
野山坡历险记.....	孙浩 (30)
洪峰上的生命之路.....	姜在群 (33)
襄平往事.....	孙广金 (37)
怀念写家书的日子.....	臧龙海 (47)
母亲的等待.....	艾红旗 (49)
永怀善念的生活.....	王笑鸣 (51)
清咖啡.....	赵彦梅 (53)
我的老师王希生.....	邢凤迎 (54)
失落的金戈.....	菲泓 (56)
不求邀众赏潇洒做顽仙.....	韩贵军 (58)
《古今辽阳》	

主办单位: 辽阳人民政府地方志办公室

主审: 叶红钢

主编: 李东

地址: 辽阳市南顺城街 6 号

电话: 0419—2559773

2012.1-2 (总第 56 期)

2012.1-2



“闹市人 m 地方商办公”

也谈城市文脉.....	风满襟袖 (1)	浅论辽阳仙道文化对中国古代文化的贡献.....	叶红钢 (4)
清代辽阳的社甲制.....	马振文 (13)	辽金时期辽阳渤海人复国斗争兴衰历程.....	刘肃勇 (20)
辽阳的渤海遗裔.....	辽 戴鸿义 (26)	全阳永昌雅居钱币窖藏时代的断定 明代.....	晓红 (34)
王 阳东宁卫.....	成科 (37)	马清代辽阳宗教概述.....	振文 (41)
鸦片战争以来, 辽阳人民抵御外来侵略斗争概述.....	王成科 (56)	66	
伪满时期的挖围子■ 雷.....	-詹恒茂 (68)	68	
锋从这里走向军营 深切.....	张慧双 (72)	72	
悼念张博泉教授 冤辱不.....	程妮娜 (74)	74	
惊人之道 植物生态学者.....	宋卿禾女 (82)	82	
王昱生.....	戴鸿义 (82)	82	

中国著名画家王雪涛入室弟子——李赞周.....	段霞 (85)
太子河上古船渡.....	邹宝库 (88)
秉烛读书记 (之一).....	杨铸 (91)
秉烛读书记 (之二).....	杨铸 (99)
山欲共人语 人为山增色.....	吴霜 (102)

《乡土》

主办单位: 辽阳市乡土文化研究会

编辑: 《乡土》编辑部

地址: 辽阳市白塔区武圣路 206 号王尔烈纪念馆内 电话: 0419-3234335

2012 年 9 月第 3 期 (总第三十三期)

辽阳史前撷微.....	夏天 (4)
明代辽东农业发展初探.....	戴鸿义 (10)
辽阳与雷锋精神.....	吴铁库 (16)
尘封在碑石上的历史.....	邹宝库 (19)

坪

其土

第33期

目录

2012

人名的时代色彩.....	杨凤臣 (37)
绣海拾贝话补绣.....	韩福君 (39)
高阳轶事.....	郑奇志 (21)
田少伯同志二三事.....	詹恒学 (24)
乡土情深——我与辽阳的故事.....	鲁阳 (30)
铁蹄下的十四年.....	詹恒茂 (40)
乡土情 (二则).....	郭永义 (46)
乡事琐忆.....	刘思鹏 (27)
麦田.....	王继浩 (41)
台子沟点将台.....	王庆 (43)
诗情画意展宏图——序《〈诗唱河东〉诗书画作品集》.....	王正谱 (3)
浅说春联.....	孙恩洪 (44)
忆承益老友.....	李家瑞 (36)
刘二堡的传说.....	苗振生 (49)
罕王怒斩胡公子.....	李君梅 高文祥 (50)
扬中民间故事选辑.....	(52)

2012 年 12 月第 4 期 (总第三十四期)

伟大的榜样永恒的动力——试论雷锋精神的先进性.....	程凤山 (8)
-----------------------------	---------

- 雷锋精神简论.....夏来郁 (19)
- 解读雷锋精神的时代意义.....荆筱槐 (22)
- “雷锋精神”三题.....杨贵哲 (25)
- 发展雷锋文化创建雷锋城.....金淑凤 (31)
- 雷锋精神的形成及实现价值.....史树生 (33)
- 弘扬雷锋精神创建社会文明.....孙恩洪 (36)
- 让伟大的雷锋精神在我们身上延续传承
.....庞春学 (39) 大力弘扬雷锋精神全面建设小康社会
.....李奉生 (43)
- “大无大有”的雷锋.....姜洪志 (47)
- 如何使学雷锋常态化.....衣颖 (50)
- 效忠守法一代良臣——明代总督辽东军务李秉
.....戴鸿义 (3)
- 关于徐珍的评价问题.....马振文 (12)
- 辽阳民间文学的亮点.....崔兴国 (29)
- 古城一绝民间之宝 忆戏法、魔术师杨福成
.....王印武 (53)
- 我留恋我的中医职业.....秦云岩 (35)
- 康熙到辽阳替奶奶还愿.....王吉川 (61)
- 罕王修下庙.....孙恩洪 (63)
- 龙头石.....刘春生 (64)
- 我会举办“罕王传说与辽阳河东”研讨会
.....王浩川 (11) 本
会组织部分会员参观中共满洲省委旧址和中国工业
.....王继浩 (21)
- 会长张成良应邀参加纪念端木蕻良诞辰一百周年
纪念大会.....襄言 (24)
- 沈阳大东区部分老同志来我会走访 ... 襄乡 (63)
- 本会增补副会长..... (64)

作家作品



《心灵绿洲》作者：吕伟玲 出版社：中国文联出版社 出版时间：2012年7月1日 作者简介：吕伟玲，女，1956年生于辽宁省辽阳市，大专文化，建筑工程师，在辽宁省辽阳市招标办从事建筑工程投标监管工作，刚刚退休。从小受父母

文化熏陶，酷爱文学。1985年开始业余文学创作，1986年曾经在省市报纸杂志上发表过小说《婚礼》《嫁妆》《威信》等；散文诗《贤妻良母》《处女作》等。

《残鸿梦影续集——范猛诗文选》作者：范猛



出版社：中国文联出版社 出版

时间：2013年7月 作者简介：

范猛，男，出生于1951年1月30日。自幼残疾，爱好文学美术，1979年参加辽大中文系函授学习，1984年毕业，1983年进行文学创作，有多篇作品发表于报刊，2008年诗歌小说散文集《残

鸿梦影》由沈阳出版社出版，现为辽阳市作家协会会员，灯塔作家协会理事，灯塔美术家协会会员。

作品简介：该书分为诗歌与散文随笔两部分。诗歌部分作者抒情咏志，从不同角度反映现实生活，寄托了作者热爱生活的美好情怀，散文随笔部分记录了作者对逝去岁月的追忆，对亲人的缅怀，对现实社会现象的感悟，表达了作者博大的爱心与不屈从命运的进取精神。

《醉爱红裙》作者：李祝 出版社：中国文学出版社 出

版时间：2012年九月 作品简介：这是作者继酒及酒文化系列随笔《醉爱红尘》之后推出的又一个女人及女性文化系列随笔集。名为《醉爱红裙》，作者以一个男人



的角度、异性的视野系统深刻地描摹评述了女人的身体、服饰、心理、精神，以及恋爱婚姻家庭。行文幽默，文笔老辣，见解独到，内涵丰富，标雅讥俗，讽古锦今，革故鼎新，激浊扬清。是当今文坛不可多得的写女性文化的精品。

作者简介：李祝，1963年生于朝阳凌源，毕业于辽宁大学中文系，曾任辽阳日报社总编辑助理。现任辽阳市志办副县级调研员。



《琴剑双绝（上）（下）》作者：王正利

出版社：远方出版社

出版时间：2012年10月

作者简介：1955年生于沈阳市，1975年参加工作，系辽阳作家协会会员，本书是作者第一部长篇武侠小说。

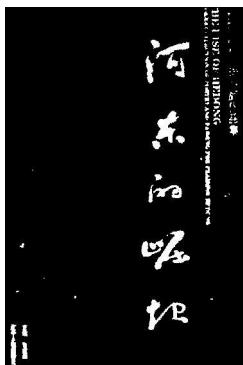

《回声》作者：张春雷 出版社：春风文艺出版社 出版时间：

2013年2月 作者简介：1961年出生，辽宁省辽阳县人。1983年毕业于锦州师范学院中文系。曾任辽阳县第三高级中学校长，辽阳县教育局副局长、辽阳市第一高级中学校长、辽阳市教育局副局长、局长兼党委书记。2012年4

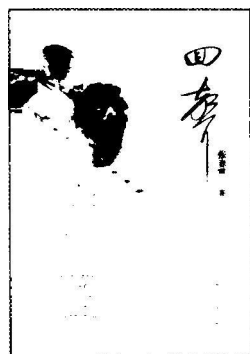

月至今任辽阳市城市管理综合行政执法局局长兼党委书记。

《河东的崛起》作者：张成良 出版社：辽宁人民出版社 出版时间：2012年12月 作者简介：辽阳市政协原主席、党组书记、中国作家协会会员、中国红楼梦协会理事、辽宁省当代文学研究会顾问、现为辽阳市乡土文化研究会会长，《辽阳乡土文化丛书》《乡土》杂志主编。

作品简介：《河东的崛起——〈诗唱河东〉》诗书画作品集以书画艺术形式对张成良诗集《诗唱河东》中的诗句给予形象写照，作品不仅给予人们极大的艺术享受，而且让人们更多地、更深入地了解诗作所涉猎的内容、所表达的意蕴，入册的诗书画作品，在广阔的社会和文化视野中来观察、反映和讴歌一个城市与城郊的变迁，从现实状态到历史遗迹，从过去的意义到今天的价值，从时间到空间，从城市到乡村，从民居到市政，全方位进行凸现，为后人了解前辈和过去提供了形象性文本，也对辽阳市改革开放和科学发展提供了舆论支持与文化铺垫。

关于辽阳市 2012 年国民经济和社会发展
计划执行情况与 2013 年国民经济和
社会发展计划(草案)的报告(摘要)

-----2013 年 1 月 6 日在辽阳市第十五届
人民代表大会第一次会议上

市发展和改革委员会主任石贵禹

一、2012 年计划执行情况

2012 年,在市委的正确领导下,全市上下面对前所未有的自然灾害、严峻复杂的宏观经济环境、下行压力不断加大的经济形势,全力以赴“保项目、保企业、保稳定”,实施五大发展战略重点攻坚工作,狠抓各项工作落实,较好地完成了市十四届人大五次会议确定的任务。全市生产总值(预计,现价,下同)实现 1000 亿元,为计划的 98.7%,比上年增长 12%(增幅可比价,以下简称增长),增幅低于计划 2 个百分点。其中,第一产业增加值完成 61 亿元,增长 8%;第二产业增加值完成 632 亿元,增长 12%;第三产业增加值完成 307 亿元,增长 13%。人均地区生产总值实现 54650 元,为计划[1]的 98.8%,增长 12%,增幅低于计划 2 个百分点。

(一)新城新市镇建设加速推进,城镇化进程不断加快

河东新城一期基础设施已经形成,起步区域城市形象初步树立。全年实施重点项目 85 项,完成投资 80 亿元,房地产施工面积 246.3 万平方米。新运、衍水大桥竣工通车。太子河右岸滨水公园高标准建成,人工河景观工程基本完工。市政府入驻新城,商务综合楼主体封顶,文化中心大剧院建设进程加快,城市规划展示馆正在布展。河东高中、科技馆等公建设施投入使用。庆化公司局部调迁协议正式签署。工业园区发展规划和教育园区设计方案编制完成。

首山新城高标准完成了新城新版规划和辽鞍路十里长廊景观带改造,马伊新区“两横三纵”骨干路网工程及首山华府、回迁楼工程正抓紧建设。灯塔新城通过加强基础设施和景观工程建设打造了城市新形象,并成功跻身省级园林城市行列。汤河新城荣获“中国温泉之城”“中国世界温泉旅游联盟永久会址”称号,温泉旅游知名度和影响力进一步提升。佟二堡新市镇皮装裘皮

营业面积达到 70 万平方米,带动城镇进入快速发展阶段。望水新市镇以城市出入口改造为突破口的新城区建设正积极推进。全市城镇化率达到 66.5%。

(二)重点项目建设全面推进,固定资产投资快速增长

全年实施投资 2000 万元以上项目 460 项,完成投资 595 亿元,其中 10 亿元以上项目 16 项,完成投资 132 亿元。200 万吨铝合金板带箔项目快速推进。2000 节动车车厢、200 台大型数控机床、20 万吨矿泉水、火车站改扩建、220 千伏峨嵋变等一批项目竣工或投入使用;23 万吨苯深加工、12 万吨挤压工业铝型材、500 万件高强度锻造铝合金法兰轴头轮毂、4500 吨超高压特高压绝缘纸板、老城区供水管网改造等一批项目开工建设;C4 深加工、芳煌基地热电厂、老城区天然气管网改造等一批项目前期工作取得实质性进展。全市固定资产投资完成 626.7 亿元,为计划的 100.3%,增长 30.3%,增幅高于计划 0.3 个百分点。

(三)结构调整取得实效,工业经济平稳发展

钢铁、水泥产业调整和优化升级取得重要进展。3 户钢铁企业重组项目全面实施。水泥产业全部调整为新型干法水泥,百万吨大型水泥粉磨站产能已占全市水泥总产能的 75%。“工业五项工程”深入实施。芳煌及精细化工等六大工业产业集群实现销售收入 1600 亿元,增长 27%。实施 2000 万元以上工业项目 162 项,完成投资 300 亿元。新增销售收入超 10 亿元企业 4 户。并购海外企业 4 户。引进海外研发团队 4 个。万元工业增加值能耗下降 10%。规模以上工业企业新增 100 户。出台了 38 条促进非公有制经济发展的优惠政策,进一步营造了民营经济加快发展的良好环境,民营经济增加值 617 亿元,增长 18%。新增国家级企业技术中心 2 个、省级企业技术中心 5 个、省级公共服务平台 5 个。高新技术产品增加值 220 亿元,为计划的 104.3%,增长 25%,增幅高于计划 5 个百分点。规模以上工业增加值 515 亿元,为计划的 98.1%,增长 13%,增幅低于计划 2 个百分点。

(四)农业农村经济稳步增长,县域经济实力进一步增强

8 月份我市东部山区遭受了有气象记录以来最大的洪灾,在迎战突如其来的灾害期间,市委、市政府科学研判、果断决策、周密部署、靠前指挥,全市上下齐心协力,确保了无一人因灾死亡,夺取了抗洪抢险的重大

胜利。在洪灾过后的较短时间内,受灾群众得到妥善安置,河沿线护坡及栏板维修、原一热电供暖管网改造工程。水毁基础设施全面恢复,水毁房屋全部修建完成,取得了灾后重建的重大阶段性成果。

尽管洪灾使全市124万亩农田受损,但全年粮食产量仍达93万吨。新增设施农业5万亩,其中万亩连片1处。23个国家级粮食高产创建示范区亩均增产50公斤以上。完成千亿斤粮食产能工程年度建设任务。农业保险面积达到83万亩。耕种收综合机械化率75%。农业科技示范基地开工建设。农产品质量安全体系初步建立。新建畜禽标准化养殖小区180个。建成科学储粮仓8000座。新建大中型沼气工程2处、户用沼气池1500处。解决5.3万人饮水安全问题。绿化造林15.5万亩,绿化村屯72个。完成重点骨干水利工程121项、滴灌节水工程2.5万亩。新增各类专业合作社220家。实施新农村建设项目326项。流转土地5万亩。山区扶贫开发扎实推进,年纯收入2300元以下的5.5万人全部脱贫。县域工业不断壮大,“一县一业”有新进展,县城建设步伐加快。

(五)城区经济实现新突破,服务业发展态势良好

各城区均按新区划调整完善了产业规划。《辽阳市服务业集聚区发展规划》编制完成。白塔中央商务商贸集聚区跻身省级先进行列,河东新城服务业集聚区被确定为全省重点建设的旗帜型集聚区。服务业集聚区主营业务收入400亿元,增长35%。温泉会展中心、碧湖温泉度假村、海宁皮革城二期、亚龙上海广场等项目相继投入使用,佳兆业温泉旅游综合体、香港时代广场等项目建设进程加快。旅游业影响力逐步扩大,旅游总收入196.5亿元,为计划的100.5%,增长20.6%,增幅高于计划0.6个百分点。房地产业稳定健康发展,春秋两季房交会成交商品房4738套、销售额22亿元,均创历史新高。全市房地产施工面积1100万平方米,投资额、销售额均增长15%以上。成功举办春秋两季汽车展销会、第四届地产名优商品展销会,累计销售额5.2亿元。限额以上服务业企业达到800户。社会消费品零售总额284.3亿元,为计划的100.1%,增长16%,增幅与计划持平。居民消费价格总指数102.6%。

(六)老城改建强力推进,主城区初现新形象

高标准实施了中华大街一段、白塔公园和中华广场改造工程。对城市中心区公共绿地、游园广场和城市道路进行绿化改造。完成剧院周边等4个地块的征收工作。全面启动站前广场改造。繁荣路两侧立面粉饰、商户牌匾改造、绿化工作均取得阶段性成果;振兴路回迁楼和商住项目快速推进。完成劳动街等9条道路、护城

20户工业企业实施退二进三。城市管理力度加大,迁移马路市场8个、清理占道经商70多家,拆除违建1157处,有效治理城市喷涂小广告。大力整治交通秩序,强化日常环卫管理,市容市貌明显改观。

(七)改革开放扎实推进,发展活力动力不断增强

完成市政公司等5户国有企业改革。国有股退出稳步推进,国有资产监管体制不断完善。集体企业改革有序推进。经与长城公司多次谈判,以总价3.3亿元全部回购我市116户企业的42.3亿元工行不良贷款,为企业发展解除了制约因素。文化体制改革稳步推进。集体林权配套制度改革进一步深化。快频率、高层次、大力度的8次大型招商活动促成了香港东亚科技、法国液化空气、台湾大润发、南京华天等企业一批项目的签约落地、开工建设。实际利用外资4.5亿美元,为计划的104.7%,增长15%,增幅高于计划5个百分点。引进省域外资金212亿元,为计划的100%,增长30%,增幅与计划持平。外贸出口5.9亿美元,为计划的105.4%,增长15.3%,增幅高于计划5.3个百分点。

(八)节能减排成效明显,环境保护力度加大
完成了2011年度年综合耗能5000吨标准煤以

上重点用能企业能源监察和审计。淘汰落后产能企业 9 户。完成 121 个固定资产投资项目节能评估和审查。青山、碧水、蓝天 3 项工程紧锣密鼓地展开。“小开荒”还林、退坡地还林、围栏封育分别完成 2.9 万亩、0.6 万亩、0.4 万亩,生产矿、闭坑矿生态治理工程分别开工 1746 亩、1111 亩,完成了双河自然保护区调整工作。27 个减排项目顺利实施,18 个太子河水污染治理项目全部完工,2 个水泥企业脱硝工程开工建设。医疗垃圾焚烧处理厂投入使用。再生资源工业园建设项目前期工作正在开展。农村环境整治全速推进。万元地区生产总值能耗控制在 1.43 吨标准煤,下降 8%,比计划多降 3.5 个百分点;取水量控制在 129.3 立方米,下降 6.5%,降幅与计划持平。化学需氧量、二氧化硫、氨氮、氮氧化物排放量分别下降 2.24%、1.6%、2.6%、1.9%,降幅均与计划持平。

(九)财税收入稳步增长,融资规模不断扩大 公共财政预算收入 115.2 亿元,为计划的 100.1%,增长 15%,增幅高于计划 0.1 个百分点;人均公共财政预算收入 6290 元,增长 15%,增幅高于计划 0.2 个百分点。金融机构本外币各项存款余额 1065.6 亿元,增长 9.2%,增幅低于计划 6.8 个百分点;贷款余额 731.3 亿元,增长 17.7%,增幅高于计划 4.8 个百分点,新增贷款余额 110 亿元。表外融资当年新增 40 亿元、余额达到 100 亿元。28 家小额贷款公司新增贷款余额 5.3 亿元。14 家融资性担保机构新增担保额 3.8 亿元。城市资本经营有限公司 15 亿元二期企业债券成功发行。益康生物、科隆化工上市已正式获批等待发行。

(+)民生工程全面实施,发展改革成果普惠大众 城镇居民人均可支配收入、农村居民人均纯收入分别达到 22195 元和 11220 元,均增长 14%,增幅均与计划持平。新增城镇实名制就业 5.2 万人,普惠制培训 3.9 万人;城镇登记失业率控制在 2.3%以内;“零就业家庭”保持动态为零;创建创业型城市工作全省领先。新增五险参保人数 6.8 万人次。新农保参保率达到 80.1%。“五七家属工”、被征地农民全部纳入参保范围。医药卫生体制改革稳步推进。居民医疗保险、统筹标准与最高支付限额、居民保险报销比例、居民医疗保险门诊统筹待遇水平稳步提高。城乡低保标准人均分别提高 50 元和

40 元。城市、农村低保覆盖率分别实现 5.82%和 4.84%。3168 套保障性安居工程和 3220 套限价商品房建设快速推进。维修弃管楼 105 栋,改造老旧小区 25 个。新建改造主城区农贸菜市场 4 个。市殡葬服务中心迁建工程主体完工。大伙房水库输水工程净水厂前期工作有序推进。免除义务教育阶段学杂费 3366 万元,累计发放扶困助

学资金 1655 万元,发放校车补助 250 万元。13 所农村公办幼儿园建设有序推进,市回族幼儿园主体工程完工。校车安全管理得到加强。高中阶段毛入学率 95.6%。人均受教育年限 12.2 年。文化惠民工程深入实施,国家历史文化名城创建工作积极推进。雷锋纪念馆建成开馆,成为全省爱国主义教育基地。全运会各项筹备工作有序开展。健身大厦主体封顶。建成农村公交候车亭 36 个。连续第七次荣获“全国双拥模范城”称号。食品药品安全监管力度加大。年末总人口 182.89 万人(常住人口),人口出生率 4.94‰;自然增长率 0.34‰。社会管理、新闻出版、广播电视等各项社会事业都有新发展。

全市经济社会实现平稳较快发展的同时,也存在一些突出的矛盾和问题:一是受严峻复杂的宏观环境影响,尽管市委、市政府采取了一系列强有力的措施,但预计 2012 年全市地区生产总值及相关指标增幅仍将低于年初计划目标;二是经济总量相对偏小,服务业占比较低,工业经济运行仍面临较大压力,转方式调结构的任务依然艰巨;三是重大项目储备不足,一些项目前期工作和建设进度不理想,影响固定资产投资和经济发展后劲;四是新城新市镇建设、产业集群发展不均衡,部分产业集群还仅依赖于龙头企业,上下游集聚效应尚未明显体现;五是生产要素和资源环境的约束日趋强化,节能减排和环境保护的力度需进一步加大;六是影响社会和谐稳定的因素仍然存在。这些问题需要采取有力的措施认真加以解决。

二、2013 年国民经济和社会发展目标 (一)经济发展环境分析

2013 年,外部宏观环境仍然是机遇与挑战并存。世界经济仍处于危机后的调整期,充满复杂性和不确定性,美欧日等发达经济体经济低迷局面短期内难有转机。

我国去年三季度以来规上工业、消费、进出口、投资等多项指标实现企稳,到 10 月份、11 月份企稳迹象更加明显,有效遏制了经济增速下滑势头,但内外部环境的变化使得经济运行中的一些困难和矛盾凸显,经济企稳的基础仍不够稳固,今年国家将更加注重转方式、调结构,继续实施积极的财政政策和稳健的货币政策,经济发展进入中速增长期。同时,国家深入实施东北等老工业基地振兴战略为我市提供了长期、稳定的政策环境。我省继续推进沈阳经济区、沿海经济带和突破辽西北三大战略,对全市的经济发展将起到积极的推动作用。

从我市自身看,以辽阳石化分公司、忠旺集团等为龙头的骨干企业继续引领全市经济较快发展;钢铁、化工等行业部分产品价格在去年接近探底后预计今年

会有不同程度的提升;支持中小企业多项举措的实施,将助推民营经济平稳发展;钢铁、水泥等传统产业结构调整优化升级的成效将开始显现;精细化工产业的良好基础和优势将在全省建设精细化工大省的难得机遇下,助推我市精细化工产业强势发展;冬季施工的精密部署和实施,将为今年经济发展奠定坚实的基础;特别是我市将继续深入实施五大发展战略重点工作攻坚,全市上下“实施五大发展战略、建设特大型城市”的干劲十足。预计2013年全市经济将保持平稳发展的态势,经济发展的质量和效益进一步提升。

(一)主要预期目标

2013年全市经济和社会发展的主要指标,既兼顾发展需要,又考虑可能;既考虑与新一届政府工作目标相衔接,又充分考虑了省政府对我市的要求、宏观经济发展环境的影响和我市自身发展的潜力。具体安排如下:

——地区生产总值增长10%,达到1100亿元。其中,第一产业增加值增长8%,达到66亿元;第二产业增长10%,达到694亿元;第三产业增长11%,达到340亿元。人均地区生产总值增长10%,达到60100元。

——公共财政预算收入增长12%,达到129.0亿元。人均公共财政预算收入增长12%,达到7040元。

——规模以上工业增加值增长11%,达到572亿元。

——固定资产投资增长20%,达到752亿元。

——社会消费品零售总额增长14%,达到324亿元。

——外贸出口增长10%,达到6.5亿美元;实际利用外资增长10%,达到5亿美元;引进域外资金增长30%,达到710亿元,其中引进省外资金增长30%,达到276亿元。

——城镇居民人均可支配收入增长10%,达到24415元;农村居民人均纯收入增长12%,达到12570元。

——万元地区生产总值能耗下降4%,控制在1.37

(三)提升企业核心竞争力,促进工业经济较快发展

坚持“两大,两化”,即大集团引领、大项目带动、园区化承载、集群化发展。加强对销售收入超亿元企业及重点行业的监测分析,强化企业生产要素组织协调。继续狠抓“工业五项工程”。六大工业产业集群实现销售收入1850亿元,增长15%。进一步依托辽阳石化分公司和华兴集团主副产品原料优势,做大做强精细化工产业;依托忠旺集团和铜业集团,进一步延伸加粗产业链条;继续支持本地民营钢铁企业转型升级;加速发展装备制造和汽车配套业。完成海外企业并购4户。新增省级企业技术中心和省级公共服务平台各2个。积极

吨标准煤;取水量下降4.5%,控制在123.5立方米。

——化学需氧量、二氧化硫、氨氮和氮氧化物排放量分别下降2.24%、1.3%、2.6%和1.9%,分别控制在5.14万吨、4.34万吨、0.42万吨和5.23万吨。

三、2013年主要措施

(一)继续推进以河东新城为龙头的新城新市镇建设,加速沈辽一体化进程

河东新城要高水准打造“一河两岸”景观带,全面启动太子河左岸开发,完成中华大桥维修和襄平大桥建设,打通衍水大桥到辽阳北高速公路出入口道路,取直新运大桥西侧道路。加速实施北部路网、河西路网及配套基础设施建设。完成商务综合楼、文化中心大剧院、第十中学、河东高中续建等工程建设。建成并开放城市规划展示馆。启动河东医院建设。统一规划河东新城和灯塔新城的工业区,建设铝合金加工产业基地,年内实现起步区“七通一平”。

加快建设教育产业园区。积极

推进庆化公司局部调迁。其他新城新市镇要按照新型工业化、特色产业化和新型城镇化良性互动的发展要求,进一步完善规划,理清思路,找准工作着力点,全面加快开发建设步伐。通过实施沈营公路改造、佟二堡高速公路建设等工程,推进沈辽一体化进程。

(二)全力推进重点项目建设,增强经济发展后劲。将重大项目领导包扶制度、主要领导定期听取汇报制度、考核制度、前期手续办理部门包扶制度等一系列措施落到实处,切实加快重大项目前期工作和建设进程。下力气抓招商项目落地。全年规划实施2000万元以上重点项目414项,其中10亿元以上项目35项。加快200万吨铝合金板带箔、23万吨苯深加工、3个钢铁重组项目、天然脂肪醇、海宁皮革城三期、国成热电厂等重大项目建设进程。超前谋划争取更多项目进入国家和省支持盘子。加快重大项目建设,提高投资质量,促进投资较快增长。

贯彻落实各项扶持非公有制经济发展的政策措施,促进民营经济较快发展。抓好工业企业扩户工作。

(四)继续加强现代农业建设,以县域经济带 动新农村建设

加大农业产业化项目招商力度,强力推进5亿元以上农业产业化项目的引进和建设进程。耕种收机械化水平达到77%,基本实现水稻收播全程机械化。实施养殖业发展示范工程,提升畜禽、淡水鱼养殖加工水平。健全农村社会化服务体系。大力发展农民合作组织。扩大农业保险覆盖面。完善动物疫病防控体系。加强农田水利基本建设和汛期应急体系建设。加快大伙房水库输水工程净水厂建设。解决5万农村人口饮水安全问题。

新建农户科学储粮仓 1 万座。完成灾后重建。继续加强县城基础设施、房地产和工业集中区建设。壮大“一县一业”规模。实施扶贫开发工程,发放贴息贷款 1.2 亿元,确保年纯收入 2500 元以下的 6.7 万人实现脱贫。

(五) 加快服务业集聚区建设,促进服务业和城区经济大发展

着力发展特色服务业,提升传统服务业。重点建设温泉旅游和皮装裘皮两个服务业集聚区,努力扩大规模,进一步提高档次,加快假日酒店三期、香港皮草名品城和研发中心、海宁皮革城三期等服务业重点项目建设,加大皮装裘皮产业品牌培育力度。高起点建设好白塔中央商务商贸服务业集聚区,重点抓好兴隆大家庭、大润发等项目建设。努力保持房地产业健康稳步发展的良好势头,出台我市促进房地产业发展的政策措施,通过举办房交会促进房地产销售。加快发展旅游业,积极打造温泉冰雪、皮装裘皮购物、古城文化、沟域和乡村旅游品牌,实现旅游总收入增长 20%。推进北方物流港、第地嘉物流等物流企业项目发展。着力扩大消费。举办第五届地产名优商品展销会及春秋两季汽车展销会。抓好服务业扩户,进一步加强服务业统计工作。

(六) 以经营城市理念大力实施老城区改建,进一步提升老城区形象

总结推广净地出让经验,扩大净地出让范围,将土地收益用于老城区改建等社会事业建设,破解老城改建资金难题,加速老城区改建步伐。坚持高标准规划,完成站前广场和胜利路改造,加快开发剧院和原市政府等地块,继续装饰美化一批老旧建筑。大力实施繁荣路、振兴路沿路改建。加快城中村、城边村和城市平房区改造。对五处老旧小区实施高标准改造。确保中心客运站投入使用。加快实施老城区供水管网改造。加强电力通讯设施建设。着力整治违法建筑、占道经商等行为,开展步行街专项治理,改善城市形象。推进交通管理智能化建设。加强环卫工作,提高保洁水平。

(七) 强力推进节能减排,进一步加强环境保护对 29 户列入“国家万家节能低碳企业”实施能源审计。取缔高污染、高耗能企业 87 户,淘汰落后产能企业 6 户。继续实施青山、碧水、蓝天工程。完成造林 9.6 万亩,绿化村屯 49 个、绿化农村中小校园 16 个;分别完成生产矿、闭坑矿生态治理 4047 亩、4313 亩。加大企业排污监管,确保建成的治理项目平稳运行。完成水泥企业脱硝装置建设。进一步加大对燕窝水库周边矿区监管力度。加快再生资源产业园区建设进度。切实推进农村环境综合整治进程。

(八) 全面推进精细化管理,促进财政增收增效

加强税收征管。完善公共财政预算,细化政府性基金预算,推进国有资本经营预算,试编社会保险基金预算,建立起有效衔接、完整公开的政府预算体系。深化部门预算编制改革,提高预算编制细化水平;启动乡镇国库集中支付改革试点;继续推进全市非税收入收缴改革;鼓励县(市)区进行公务卡改革试点。深入开展村级公益事业建设一事一议财政奖补。全面推进财政收支支撑应用平台建设,加强内部监控和财政资金安全管理。启动市直部门预算绩效管理试点。

(九) 深化体制机制改革,全面推进对内对外开放

深入推进沈阳经济区综合配套改革示范区建设,抓好首山新城现代企业制度、非公有制经济发展、汤河新城生态发展、佟二堡新市镇三次产业融合发展、望水新市镇先进装备制造业 4 个示范区建设。继续推进和深化国有企业改革,加强国有资产有效监管,稳妥推进集体企业改革。周密策划招商活动方案。加大项目包装力度,发挥河东新城和县(市)区在招商和促进项目落地中的主体作用,大力开展常态化系列主题招商活动,特别要在芳煌基地、日用化工及农业产业化项目招商上实现新突破。认真筹备好赴欧美、香港、台湾等国家和地区及赴北京、沈阳、大连等地的招商活动。积极引导支持本地企业新上项目、增加投资。大力推动辽化联营、忠旺集团、辽阳钢管等大型企业出口,努力培植新的自营出口增长点。积极探索境外建厂新方式。

(+) 完善基本公共服务体系,切实保障和改善民生

实施好市政府确定的老城区农贸市场改造、保障性住房、“弃管楼”维修、“暖房子”、公交车辆更新、公办幼儿园新建、新农合提升、“先心病”救助、四院改造、村屯健身广场、残疾人康复就业中心、城乡公共安全等 18 项涉及群众切身利益的实事。巩固创建充分就业城市成果,实现国家级创业型城市目标。全市新增实名制就业 3.8 万人,城镇登记失业率控制在 2.5% 以内。加强就业培训。大力推进“金保工程”建设。稳步提高社会保险待遇水平。扩大新农保和城镇居民养老保险覆盖面,提高参保率。将国有、集体企业“老工伤人员”全部纳入工伤统筹。加快发展学前教育。大力发展职业教育。坚持各级各类教育协调发展,促进教育公平。继续加强文化惠民工程建设,做好我市申报国家级历史文化名城的阶段性工作。进一步深化基层医疗卫生机构综合改革。继续巩固基本药物制度,完善城乡医疗救助制度,全面开展大病医疗保险工作。加强低保动态管理,

进一步提高城乡低保标准。加大食品药品监管力度。周密化解信访矛盾。突出抓好安全生产。加强和创新社会管理,全力维护社会稳定。

注:“四个一”奋斗目标:2008年7月的市委十届五次全会明确提出了我市未来发展的“四个一”奋斗目标。即经过五年的努力,到2012年,全市生产总值

达到1000亿元,地方财政一般预算收入达到100亿元,建成区面积达到100平方公里;经过八年的努力,到2015年,市区人口达到100万人。

工业五项工程:一是企业提升工程,主要指新增销售收入10亿—100亿元企业。二是产业集群工程。三是项目工程。四是企业并购工程。五是节能降耗与淘汰落后产能工程。

金保工程:是利用先进的信息技术,以中央、省、市三级网络为依托,涵盖县、乡等基层机构,支持劳动和社会保障业务经办、公共服务、基金监管和宏观决策等核心应用,覆盖全国的统一的劳动和社会保障电子政务工程。

一县一业:辽阳县确定为平欧杂交榛子,灯塔市确定为特种皮毛养殖。

五七家属工:是指在上个世纪六七十年代初响应毛主席“五七”指示,走出家门参加生产劳动,组建街道“五七”厂或进入企业不同岗位的城镇职工家属,因此统称为“五七工”“家属工”。

关于辽阳市2012年财政预算执行情况和2013年财政预算(草案)的报告(摘要)

2013年1月6日在辽阳市第十五届
人民代表大会第一次会议上

辽阳市财政局局长胡忠宇

一、2012年财政预算执行情况

(一)全市财政预算执行情况

按现行财政体制,2012年,全市公共财政预算收

入完成1102146万元,为预算的95.8%,比上年增长10%。全市公共财政预算支出完成1373950万元,为调整预算的86%,比上年增长11.6%。全市当年公共财政预算收入,加上返还性收入等,财政总收入完成1924360万元。全市当年一般预算支出,加上转移性支出等,财政总支出完成1924335万元。实现了当年收支平衡,

并略有结余。

2012年,全市基金收入完成713869万元,为预算的155.4%。全市基金支出完成668028万元,为预算的151.3%。

(二)市本级财政预算执行情况

2012年,市本级公共财政预算收入完成207310万元,为预算的84.5%,比上年下降8.3%。市本级公共财

政预算支出完成476989万元,为调整预算的82.4%,比上年下降3.7%。

市本级当年公共财政预算收入,加上返还性收入及一般性转移支付收入等,财政总收入完成594518万元。市本级当年公共财政预算支出,加上转移性支出等,财政总支出完成594493万元。实现了当年收支平衡,并略有结余。

2012年,市本级基金收入完成224792万元,为预算的177.1%。市本级基金支出完成122265万元,为预算的157.2%。

(三)2012年主要财税工作

2012年,全市财税部门牢牢把握“稳中求进、稳中求快”的总基调,紧紧围绕发展大局,努力破解瓶颈制约,全力以赴“保项目、保企业、保稳定”,为推动“实施五大发展战略,建设特大型城市”的奋斗目标献计出力。

1.围绕年度收入目标,不断完善收入征管机制。各级财税部门抓住目标不松劲、完成任务不动摇,多措并举挖潜力、千方百计促增收。一是严格落实收入目标任务责任制,做到措施到位、责任到人。二是进一步健全完善税收征管机制和部门协作机制,做到依法征收、应收尽收。三是坚持定期召开收入形势调度会,确保财政收入均衡入库。四是推进非税收缴改革,完善非税收入计划管理和目标考核。

2.围绕转变发展方式,强化财税支撑引导功能。密切关注和掌握中央、省投资政策,与市直部门密切配合,加强项目储备和包装。一是多渠道筹集项目建设资金。二是大力支持主导产业发展和自主创新。三是促进外向型经济和现代服务业发展。四是加大节能减排和生态环保投入。五是大力推进老城区改建。

3.围绕保障改善民生,提高基本公共服务水平。把保障和改善民生作为公共财政的优先方向,加大对民生事业的投入力度,不断提高人民生活水平 and 质量。一是完善社会保障体系。二是健全公共卫生服务体系。三是加大财政教育投入。四是支持公共文化事业发展。五是改善居民衣食住行条件。

4. 围绕城乡统筹发展, 落实强农惠农富农政策。始终坚持财政政策和资金向“三农”倾斜, 支持“四个倍增”计划, 不断改善农村生产生活条件。一是加强农村基础设施建设。二是支持农业可持续发展。三是推进扶贫开发工作。四是加快乡村公益事业建设。五是加大救灾资金投入力度。

5. 围绕提高资金绩效, 加强科学化精细化管理。深化财政各项改革, 规范各项规章制度, 扎实开展“三服务”活动, 加强督办, 强化责任倒查, 不断提高财政管理水平和效能。一是强化预算编制和执行。二是强化预算单位资金管理。三是从严控制“三公”经费, 压缩一般性支出。四是积极开展财政专项资金管理和使用情况专项检查。

二、2013 年财政预算(草案)

根据市委、市政府对全市工作的总体部署和要求, 2013 财政预算(草案)安排如下:

全市公共财政预算收入安排 1 234 425 万元, 比上年增长 12%。加上预计转移性收入和调入资金, 财政当年总收入为 1 604 247 万元。全市公共财政预算支出安排 1 398 059 万元, 比上年增长 12.8%, 加上预计转移性支出, 财政当年总支出为 1 604 247 万元。按现行财政体制“乘数效应”, 推进实施五大发展战略, 支持六个工业产业集群和四个服务业集聚区发展, 提高财政收入贡献率。发挥财政资金的杠杆作用, 努力拓宽融资渠道, 支持沈阳一体化、河东新城发展和老城区改建, 加速推进投资亿元以上重点项目建设进程。

(一) 坚持协调发展, 促进生态文明城市建设

加大“三农”投入力度, 推进农田水利基础设施和节水滴灌建设, 支持农业产业化经营, 改善农业农村生产生活条件。保持惠农政策连续性, 加强“米袋子”“菜篮子”保障力度。做好一事一议财政奖补村内道路建设和乡村垫交税费债务的清理化解工作。努力调整空间结构, 促进生态空间山清水秀、生产空间集约高效、生活空间宜居适度。

(三) 坚持民生改善, 促进人民幸福指数提高

坚持民生优先的原则, 确保教育、文化体育与医疗卫生、社会保障和就业以及住房保障等民生类支出占财政总支出比重, 坚持新增财力向民生领域倾斜, 支持公办幼儿园、健身广场和廉租房、公租房建设, 支持农贸(菜)市场改造和城区老旧居民楼维修及建筑节能改造等, 着力保障 18 项惠民实事资金需求, 提高人民群众幸福指数。

(四) 坚持增收节支, 促进预算执行稳定均衡

制, 全市预算收支平衡。

全市基金预算收入安排 522 033 万元, 比上年下降 5.7%。全市基金预算支出安排 484 270 万元, 比上年增长 39.3%。

市本级公共财政预算收入安排 232 178 万元, 比上年增长 12%。市本级公共财政预算收入, 加上返还性收入、一般性转移支付收入、市县共享税收上解市财力收入、专项转移支付收入和调入资金, 财政当年总收入为 666 678 万元。减去上级专项转移支付收入、上解支出和补助下级支出, 形成 2013 年市本级财力总量 458 827 万元。

按照现行财政体制, 市本级公共财政预算支出 589 635 万元, 加上上解支出和补助下级支出, 财政当年总支出为 666 678 万元。收支相抵, 市本级当年预算收支平衡。

市本级基金预算收入安排 186 042 万元, 比上年下降 14.5%。市本级基金预算支出安排 157 606 万元, 比上年增长 30.4%。

为完成上述目标, 2013 年要重点抓好以下几项工作:

(一) 坚持转变方式, 促进经济平稳较快增长

发挥财政资金的导向作用, 支持重点企业和重点项目, 全面做大经济总量。放大财政资金

加强财税收入分析, 完善重点行业、重点税源监控体系。不断提高税收收入规模, 优化财政收入结构。做好前期各项准备工作, 为营业税改征增值税正式实施奠定基础。加强资金管理, 细化支出项目, 切实提高财政支出执行效率。坚持厉行节约, 在保障法定支出和重点支出的基础上, 压缩一般性支出。

(五) 坚持改革创新, 促进财政运行高效透明

完善公共财政预算, 细化政府性基金预算, 推进国有资本经营预算和社会保险基金预算, 健全政府预算体系。巩固国库集中支付、非税收入收缴、政府集中采购、乡镇财政管理和公务卡等改革成果, 加强财政监督、绩效考评和资产管理、财务会计管理, 着力提高财政科学化精细化管理水平。完善债务偿还机制, 积极防范和化解财政风险。

统计资料

行政区划、自然资源和人口

自然状况及资源

指标	单位	2012 年
一、自然状况		
1. 经纬度		
东经		122。35'04"—123。41'00"
北纬		40。4249"—41。36'32"
2. 气候		
降水量	毫米	970.8
平均气温	摄氏度	8.9
无霜期	天	209
日照时数	小时	2308.1
平均相对湿度	%	63
二、自然资源		
1. 土地资源		
土地面积	万公顷	47.36
其中:农用地	万公顷	37.72
其中:耕地	万公顷	18.72
建设用地	万公顷	9.54
未利用地	万公顷	0.10
2. 水 资 源	万公顷	
地 表 水		
境内河流	亿立方米	21.21
水库	条	29(10 公里以上)
汤河水库	亿立方米	15.14
参窝水库	亿立方米	7.23
地下水	亿立方米	7.91
3. 植物资源	亿立方米	11.78
森林		
果树	种	230
中 草 药	种	113
4. 矿产资源		
能源矿	种	173
金属矿	种	56
非金属矿	种	6
水气	种	8
	种	41
	种	1

行政区划

单位：个

地区	镇人民 政府	乡人民政府		街道 办事处	社区 居 委会	居民 小组	村民委员会		村民 小组
		小计	其中：民族乡				小计	其中：民族村	
总计	30	6	2	25	140	5346	531	15	3373
市辖区合计	8	2		22	116	4923	139		612
白塔区				11	61	3122	5		23
文圣区	2			2	10	1080	41		251
宏伟区	2			4	17	156	20		84
弓长岭区	1	1		3	11	517	22		82
太子河区	3	1		2	17	48	51		172
市辖县（市）合计	22	4	2	3	24	423	392	15	2761
辽阳县	12	3	2		12	217	199	15	1615
灯塔市	10	1		3	12	206	193		1146

注：表中的数据取自民政局。

乡、镇、街一览表

地区	乡、镇、街道名称
白塔区	街道:跃进、星火、站前、卫国路、胜利、文圣、武圣、襄平、南门、东兴、新华
文圣区	镇：小屯、罗大台 街道:庆阳、东京陵
宏伟区	镇：曙光、兰家
弓长岭区	街道:长征、新村、工农、光华 乡：安平
太子河区	镇：汤河 街道:团山、安平、苏家 乡：东宁卫
辽阳县	镇：沙岭镇、王家、祁家 街道:望水台、铁西 乡：下达河、吉洞峪、甜水 镇：首山、兴隆、刘二堡、小北河、黄泥洼、唐马寨、穆家、柳壕、河栏、隆昌、八会、寒岭子 乡:鸡冠山
灯塔市	镇：柳条、大河南、柳河子、西马峰、五星、沈旦、西大窑、佟二堡、锦子、张台子 街道:万宝桥、烟台、古城

注：本表内容取自民政局。

土地面积

计量单位:平方公里

地区	2012 年
全市总计	4735.78
白塔区	29.80
文圣区	295.81
宏伟区	149.89
弓长岭区	329.84
太子河区	274.73
辽阳县	2485.40
灯塔市	1170.31

注:本表数据取自国土资源局。

城区面积与建成区面积

单位:平方公里

	城区面积	建成区面积
全市总计	932.56	132.11
辽阳市区	728.19	103.42
辽阳县	77.37	16.69
灯塔市	127.00	12.00

注:城区面积、建成区面积取自建委,城区面积为市政公用设施统计面积。

人口自然变动情况和计划生育

	单位	2012 年	2011 年	2012 年比 2011 年增长(%)
一、人口自然增长				
平均人口	人	1813734	1828756	-0.82
出生人口	人	12607	12941	-2.58
出生率	‰	6.95	7.08	-0.13
死亡人口	人	29381	17531	67.59
死亡率	‰	16.20	9.59	6.61
自然增长人口	人	-16774	-4590	265.45
自然增长率	‰	-9.25	-2.51	-6.74
二、计划生育				
计划生育率	%	99.93	99.86	0.07
节育率	%	88.55	88.99	-0.44

注:出生率、死亡率、自然增长率、计划生育率、节育率“2012 年比 2011 年增长%”为 2012 年比 2011 年增减百分点或千分点。

总户数和总人口

单位:户、人

	年末 总户数	年末 总人口	人口按农业与非农业分		人口按性别分		人口按年龄分			
			农业	非农业	女	男	18 岁以下	18-35 岁	35-60 岁	60 岁以上
辽阳市总计	680966	1803158	1013162	789996	889676	913482	249731	407679	810667	335081
市辖区合计	341673	880284	265219	615065	440383	439901	110642	193613	409960	166069
白塔区	145951	365044	10715	354329	182615	182429	45999	80135	173041	65869
文圣区	47906	129404	74832	54572	64435	64969	14615	29437	59177	26175
宏伟区	53385	140117	41933	98184	70937	69180	18909	30735	64551	25922
弓长岭区	38276	92045	33003	59042	45713	46332	11492	19528	43316	17709
太子河区	56155	153674	104736	48938	76683	76991	19627	33778	69875	30394
市辖县(市)合计	339293	922874	747943	174931	449293	473581	139089	214066	400707	169012
辽阳县	171747	477715	396718	80997	231317	246398	70987	111366	205760	89602
灯塔市	167546	445159	351225	93934	217976	227183	68102	102700	194947	79410

注: 本表数据取自公安局人口年报。

各县(市)区辖乡、镇、街户数和人口

单位:户、人

地区	年末 总户数	年末 总人口			人口按年龄分			
			非农业	女	18 岁以下	18-35 岁	35-60 岁	60 岁以上
白塔区合计	145951	365044	354329	182615	45999	80135	173041	65869
其中:星火街道	8674	20836	20587	10454	2807	4553	9639	3837
胜利街道	10582	24721	24639	12361	2478	5083	11580	5580
跃进街道	15165	41034	41001	20700	5666	9388	19575	6405
站前街道	10197	25372	25331	12765	2934	5637	11786	5015
卫国路街道	24916	61356	61236	30756	7475	13730	29548	10603
武圣街道	6615	16526	16470	8382	2206	3513	7812	2995
文圣街道	13912	34149	33919	17281	4494	7523	16183	5949
襄平街道	10045	25152	25048	12751	3032	5407	12115	4598
南门街道	9155	23411	23169	11894	3619	4579	10735	4478
东兴街道	18969	43585	38820	21893	4458	9101	20914	9112
新华街道	17721	48902	44109	23378	6830	11621	23154	7297
文圣区合计	47906	129404	54572	64435	14615	29437	59177	26175
其中:庆阳街道	16644	39155	38853	19684	3556	7567	19507	8525
东京陵街道	8839	28169	4192	14262	3636	6837	12367	5329
小屯镇	12526	33674	9897	16487	3484	7925	15246	7019
罗大台镇	9897	28406	1630	14002	3939	7108	12057	5302
宏伟区合计	53385	140117	98184	70937	18909	30735	64551	25922
其中:新村街道	8315	20859	20859	10415	3003	4948	10737	2171
长征街道	6776	15977	15977	8261	1885	3269	7335	3488
工农街道	10911	28463	28463	14309	3282	5574	12723	6884
光华街道	9945	26124	26124	13183	3097	5386	12819	4822
兰家镇	6433	17512	1370	8587	2741	4150	7805	2816
曙光镇	11005	31182	5391	16182	4901	7408	13132	5741

各县(市)区辖乡、镇、街户数和人口(续)

单位:户、人

地区	年末 总户数	年末 总人口			人口按年龄分			
			非农业	女	18 岁以下	18-35 岁	35-60 岁	60 岁以上
弓长岭区合计	38276	92045	59042	45713	11492	19528	43316	17709
其中:苏家街道	7413	17322	17000	8529	1573	3298	8606	3845
团山街道	9376	21941	21909	10948	2238	4539	10691	4473
安平街道	7442	18336	18292	8944	2440	4040	8730	3126
汤河 镇	6754	15782	1456	7834	2387	3451	6902	3042
安平乡	7291	18664	385	9458	2854	4200	8387	3223
太子河区合计	56155	153674	48938	76683	19627	33778	69875	30394
其中:铁西街道	14944	34031	27344	16728	3030	7193	16458	7350
祁家镇	8511	26238	2546	13518	3809	6082	11624	4723
望水台街道	5629	14810	5433	7651	1728	3161	6859	3062
东 宁 卫 乡	3558	11196	10375	5821	1434	2527	5042	2193
沙岭镇	14546	42294	1933	20902	5947	9174	18842	8331
王家镇	8967	25105	1307	12063	3679	5641	11050	4735
辽阳县合计	171747	477715	80997	231317	70987	111366	205760	89602
其中:首山镇	35618	77989	52536	38216	11831	18418	35119	12621
刘二堡镇	23480	66362	9692	32817	9958	15249	28695	12460
黄泥洼镇	16237	47008	2363	22695	7020	11022	20406	8560
唐马寨镇	13095	35801	1692	17430	4792	8376	15753	6880
河 栏 镇	12906	40832	2213	19672	6372	9529	17645	7286
隆 昌 镇	8014	23559	1544	11152	3159	5507	9523	5370
柳 壕 镇	3965	13312	643	6208	1977	3067	5683	2585
穆 家 镇	9543	28958	972	14180	4333	6389	12858	5378
寒 岭 镇	11260	33424	2172	16154	4721	7874	14519	6310
八 会 镇	6501	18025	1296	8795	2893	4396	7395	3341
兴 隆 镇	5210	16190	890	7559	2464	3536	6683	3507
下达河乡	8852	25890	1985	12916	3754	5806	11549	4781
甜水满族乡	3380	9461	701	4570	1326	2104	3752	2279
吉洞峪满族乡	7016	21011	1087	9751	3085	5384	8313	4229
灯塔市总计	6670	19893	1211	9202	3302	4709	7867	4015
其中:烟台街道	167546	445159	93934	217976	68102	102700	194947	79410
万宝街道	27635	60495	50976	29275	10064	14846	27555	8030
古城街道	9064	25777	1311	13084	4240	6332	11105	4100
锦 子 镇	8244	23396	1197	11661	3608	5207	10155	4426
张台子镇	21720	57391	22335	27709	7409	11882	26005	12095
佟二堡镇	7078	18792	1993	9354	2654	4242	8227	3669
沈旦堡镇	8257	23537	2298	11472	3779	5061	10260	4437
西马峰镇	15751	42280	3837	20529	6724	10453	18317	6786
柳条寨镇	11548	33312	1742	16111	4894	7524	14626	6268
柳河子镇	12988	36023	1899	18023	5429	8508	15393	6693
五 星 镇	13488	35651	1603	17248	5478	7723	15512	6938
鸡冠山乡	6844	18143	1263	8888	2888	4150	7845	3260
大河南镇	15344	43405	1774	21083	6727	10573	18427	7678
	2686	6900	609	3481	1203	1524	2943	1230
	6899	20057	1097	10058	3005	4675	8577	3800

国民经济核算

地区生产总值

	单位	2012 年	增长速度 (%) (可比价格)
地区生产总值 (现行价格)	万元	10004881	10.3
第一产业	万元	632792	5.2
农、林、牧、渔业	万元	632792	5.2
第二产业	万元	6320960	11.1
工业	万元	5941028	11.1
建筑业	万元	379932	11.8
第三产业	万元	3051129	9.7
交通运输、仓储和邮政业	万元	433502	2.1
批发和零售业	万元	589857	6.6
住宿和餐饮业	万元	116717	2.9
金融业	万元	263390	40.3
房地产业	万元	309472	17.9
其他服务业	万元	1338191	7.8
年平均常住人口	万人	185.7	-0.1
常住人口人均地区生产总值	元/人	10004881	10.5

注:地区生产总值为初步核实数,公报数是初步核算数。

地区生产总值构成

单位:%

	2012 年
生产总值	100.0
第一产业	6.3
第二产业	63.2
工业	59.4
建筑业	3.8
第三产业	30.5

三次产业贡献率

单位: %

2012 年	
生产总值	100.0
第一产业	2.9
第二产业	68.2
工业	64.3
建筑业	3.9
第三产业	28.9

注: 产业贡献率指各产业增加值增量与 GDP 增量之比。

三次产业对生产总值增长的拉动

单位: %

2012 年	
生产总值	10.3
第一产业	0.3
第二产业	7.0
工业	6.6
建筑业	0.4
第三产业	3.0

注: 产业拉动指 GDP 增长速度与各产业贡献率之乘积。

各县（市）区生产总值

单位: 万元

	生产总值	其中:第~>产业	第二产业	第三产业
白塔区	1644162	1853	325777	1316532
文圣区	564858	41559	281250	242049
宏伟区	1849521	15413	1620477	213631
弓长岭区	718282	19655	518313	180314
太子河区	661312	65574	344749	250989
辽阳县	2345207	229784	1747752	367671
灯塔市	2237544	258909	1498654	479981

各县（市）区生产总值增长速度

单位: %

	生产总值	其中:第一产业	第二产业	第三产业
白塔区	7.9	-28.8	9.6	7.5
文圣区	9.4	6.4	9.1	10.2
宏伟区	11.4	3.8	11.6	10.4
弓长岭区	11.5	4.8	12.4	9.8
太子河区	11.8	6.2	12.7	11.8
辽阳县	9.0	18.8	7.9	8.2
灯塔市	12.9	5.7	13.8	13.7

农 业

农村组织及劳动力

单位:个、户、人

	2012 年	2011 年	2012 年比 2011 年增长 (%)
一、乡镇场个数	37	37	0.0
二、乡村总户数	362422	367653	-1.4
三、乡村总人口	1095474	1091479	0.4
四、年末乡村劳动力资源	637631	631126	1.0
其中:劳动年龄内的人口数	553699	552011	0.3
五、乡村从业人员主要行业分布			
乡村从业人员数	566963	561645	0.9
其中:女劳动力	253920	251848	0.8
其中:第一产业	313195	308492	1.5
第二产业	137956	134833	2.3
•第三产业	115812	118320	-2.1

农作物播种面积

单位:公顷

	2012 年	2011 年	2012 年比 2011 年增长 (%)
一、粮食作物合计	141249	142224	-0.7
1.谷物	137236	138009	-0.6
其中:稻谷	50793	52109	-2.5
玉米	86286	85727	0.7
高粱	132	148	-10.8
谷子	25	23	8.7
2.豆类	1823	1923	-5.2
其中:大豆	1653	1754	-5.8
3.薯类 (按折粮薯类计算)	2190	2292	-4.5
二、经济作物合计	23428	21053	11.3
1.油料作物合计	1084	1117	-2.9
其中:花生	1082	1114	-2.9
2 棉花			
3.麻类合计			
4.糖料合计			
5.烟叶合计	23	23	0.0
6.药材类合计	202	221	-8.6
7.蔬菜及食用菌	19687	17362	13.4
8.瓜果类	2031	2091	-2.9
9.其他农作物	346	252	37.3
10.特种农作物			
其中:花卉	384	210	83.0

注: 经济作物面积不含特种农作物面积, 各类特种农作物中只有花卉计算面积, 故无合计数。

农林牧渔业总产值

单位:万元

	2012 年	2011 年	2012 年比 2011 年 增长(%) (可比价格)
农林牧渔业总产值	1271325	1135747	5.2
1.农业	479874	424109	—
2.林业	24689	20571	—
3.牧业	619873	561907	—
4.渔业	126878	110980	—
5.农林牧渔服务业	20011	18180	—
农林牧渔业增加值	632792	564428	5.2
1.农业	248137	218921	—
2.林业	12080	10026	—
3.牧业	289198	262156	—
4.渔业	70925	62175	—
5.农林牧渔服务业	12452	11150	—

农业主要产品生产情况

单位:吨

	单位	2012 年	2011 年	2012'年比 2011 年增长(%)
一、粮食作物合计	吨	919424	995527	-7.6
1.谷物	吨	898979	975792	-7.9
其中:稻谷	吨	408553	404900	0.9
玉米	吨	489856	570048	-14.1
高粱	吨	489	779	-37.2
谷子	吨	81	58	39.3
2.豆类	吨	5356	5312	0.8
其中:大豆	吨	4998	4754	5.1
3.薯类(按折粮薯类计算)	吨	15089	14423	4.6
二、经济作物				
1.油料作物合计	吨	3194	3838	-16.8
其中:花生	吨	3191	3833	-16.8
2.棉花	吨			
3.麻类合计	吨			
4.糖料合计	吨			
5.烟叶合计	吨			
6.药材类合计	吨		92	
7.蔬菜及食用菌	吨			
8.瓜果类	吨	907979	875560	3.7
9.其他农作物	吨	77372	79966	-3.2
10.特种农作物	吨			
其中:鲜切花	万只	5250	4657	12.7
盆栽观赏植物	万盆	133817	119733	11.8

畜牧业生产情况

	单位	2012 年	2011 年	2012 年比 2011 年增长(%)
一、大牲畜饲养量	头	183160	203745	-10.1
1.大牲畜存栏量	头	80568	84104	-4.2
其中:从事农事劳役的	头	12064	15134	-20.3
其中:马	头	3949	4593	-14.0
牛	头	68954	70736	-2.5
2.大牲畜出栏量	头	102592	119641	-14.3
其中:马	头	1491	1791	-16.8
牛	头	99001	115464	-14.3
二、全年生猪饲养量	头	1631639	1727039	-5.5
1.生猪存栏量	头	584393	609429	-4.1
其中:能繁殖母猪	头	88305	79802	10.7
2.生猪出栏量	头	1047246	1117610	-6.3
三、全年羊的饲养量	只	345626	398217	-13.2
羊存栏量	只	200228	247955	-19.2
羊出栏量	只	145398	150262	-3.2
四、全年家禽饲养量	万只	5248	6191	-15.2
家禽存栏量	万只	1668	2005	-16.8
家禽出栏量	万只	3580	4186	-14.5
五、肉类总产量	吨	163473	184465	-11.4
其中:猪肉	吨	84184	96154	-12.4
牛肉	吨	14745	18377	-19.8
羊肉	吨	2190	2308	-5.1
家禽	吨	61482	66784	-7.9
六、奶类产量	吨	22518	24392	-7.7
七、禽蛋产量	吨	106929	140043	-23.6

水果及蚕茧生产情况

	单位	2012 年	2011 年	2012 年比 2011 年增长(%)
一、果园面积	公顷	14973	15211	-1.6
其中:苹果园	公顷	1304	1157	12.7
山楂园	公顷	1204	1172	2.7
梨园	公顷	10109	9888	2.2
葡萄园	公顷	1093	1081	1.1
二、果树株数总计	万株	1679	1827	-8.1
其中:苹果树	万株	152	108	40.7
梨树	万株	552	545	1.3
三、水果总产量	吨	106982	108731	-1.6
其中:苹果	吨	18117	12951	39.9
山楂	吨	3008	3899	-22.9
梨	吨	53513	57144	-6.4
葡萄	吨	24865	24181	2.8
四、柞蚕茧总产量	吨	3800	3991	-4.8

林业、渔业生产情况

	单位	2012 年	2011 年	2012 年比 2011 年增长(%)
一、全年完成造林面积	公顷	5399	4933	9.4
(1)用材林	公顷	1799	250	619.6
(2)经济林	公顷	536	430	24.7
(3)防护林	公顷	3064	3680	-16.7
(4)薪炭林	公顷		330	
(5)特种用途林	公顷		243	
二、三北防护造林面积	公顷	1666	333	400.3
三、迹地更新面积	公顷	1081	213	407.5
四、育苗面积	公顷	682	498	36.9
五、淡水养殖面积	公顷	4059	4143	-2.0
六、淡水产品总产量	吨	87996	81000	8.6

农业主要能源及物耗情况

	单位	2012 年	2011 年	2012 年比 2011 年增长(%)
一、农用化肥施用量(折纯量)	吨	48705	55429	-12.1
(1)氮肥	吨	24618	30118	-18.3
(2)磷肥	吨	6803	7767	-12.4
(3)钾肥	吨	4907	4918	-0.2
(4)复合肥	吨	12377	12626	-2.0
二、农用塑料薄膜使用量	吨	3443	3668	-6.1
其中:地膜使用量	吨	1441	1560	-7.6
地膜覆盖面积	公顷	10573	10332	2.3
三、农用柴油使用量	吨	14635	15119	-3.2
四、农药使用量	吨	2226	2279	-2.3

农田水利及农业机械情况

	单位	2012 年	2011 年	2011 年比 2010 年增长(%)
一、农田水利情况				
(1)有效灌溉面积	千公顷	70.98	92.80	- 23.5
(2)实际灌溉面积	千公顷	64.24	82.18	-21.8
(3)机电井数	眼	2409	2950	-18.3
其中:已配套的	眼	2409	2950	-18.3
已配套装机容量	万千瓦	34.9	59.0	-40.8
二、农业机械(动力)拥有量				
农机总动力	万千瓦	69.8	65.1	7.3
机耕地面积	千公顷	184.7	179.4	3.0
机收面积	千公顷	75.8	61.8	22.6

注:机电井数按 400 毫米规模统计。

工 业

规模以上工业企业生产单位数

单位:个

	企业单位数	亏损企业数
总 计	701	82
一、按登记注册类型分组		
内资企业	666	70
国有企业	11	6
中央企业	3	3
地方企业	8	3
集体企业	16	1
股份合作企业	8	3
联营企业	3	
有限责任公司	63	10
股份有限公司	7	3
私营企业	551	47
其他企业	7	
港、澳、台商投资企业	14	5
外商投资企业	21	7
二、按轻重工业分组		
轻工业		
重工业	108	20
三、按规模分组	593	62
大型企业		
中型企业	9	6
小型企业	46	10
微型企业	589	59
四、按隶属关系分组	57	7
中省直		
市属	11	5
县区及以下	10	5
	680	72

注：规上工业是指年主营业务收入 2000 万元及以上工业企业。

规模以上工业总产值、销售产值

单位:千元

	工业总产值	工业销售产值
总计	210954442	208670420
一、按登记注册类型分组		
内 资 企 业	187439450	185253211
国有企业	3138718	2747223
中央企业	2169051	1868693
地方企业	969667	878530
集体企业	5342852	5692533
股份合作企业	966659	901439
联营企业		
有限责任公司	11657117	12021141
股份有限公司	53804359	54442314
私营企业	109575355	106497891
其他企业	2954390	2950670
港、澳、台商投资企业	15481298	15332397
外商投资企业	8033694	8084812
二、按轻重工业分组		
轻工业	26492605	25002023
重工业	184461837	183668397
三、按规模分组		
大型企业	73284396	73938376
中型企业	28775687	28418345
小型企业	107880362	105300737
微型企业	1013997	1012962
四、按工业行业大类分组		
采矿业		
煤炭开采和洗选业	42185946	41498242
石油和天然气开采业	526039	499225
黑色金属矿采选业		
有色金属矿采选业	40188652	39550528
非金属矿采选业	276187	275297
开采辅助活动	1195068	1173192
其他采矿业		
制造业		
农副食品加工业	168556611	166960293
食品制造业	2114644	2082426
酒、饮料和精制茶制造业	203266	200567
烟草制品业	224963	223608

规模以上工业总产值、销售产值（续）

单位:千元

	工业总产值	工业销售产值
纺织业	1764727	1759838
纺织服装、服饰业	5089350	4356169
皮革、毛皮、羽毛及其制品和制鞋业	11105423	10547271
木材加工和木、竹、藤、棕、草制品业	41572	41888
家具制造业	650663	642840
造纸和纸制品业	239444	237455
印刷和记录媒介复制业		
文教、工美、体育和娱乐用品制造业	527510	516225
石油加工、炼焦和核燃料加工业	366640	365660
化学原料和化学制品制造业	62304807	63387556
医药制造业	550680	532627
化学纤维制造业	86640	92740
橡胶和塑料制品业	5243834	5385774
非金属矿物制品业	11015473	10702870
黑色金属冶炼和压延加工业	40096988	38882305
有色金属冶炼和压延加工业	15675747	16034322
金属制品业	1663150	1667969
通用设备制造业	4081345	4028837
专用设备制造业	1100821	1043967
汽车制造业	1724518	1730779
铁路、船舶、航空航天和其他运输设备制造业		
电气机械和器材制造业	1529968	1399643
计算机、通信和其他电子设备制造业	580660	578010
仪器仪表制造业	366257	314066
其他制造业	104321	101681
废弃资源综合利用业		
金属制品、机械和设备修理业		
电力、热力、燃气及水生产和供应业	103200	103200
电力、热力生产和供应业	211885	211885
燃气生产和供应业	100074	100074
水的生产和供应业	69861	69861
五、按隶属关系分组	41950	41950
中省直		
市属	53098432	52951942
县区及以下	1996196	1866553
	155859814	153851925

规模以上工业主要产品产量

	单位	2012 年	2011 年	2012 年比 2011 年 增长 (%)
原煤	吨	423995	4013753	-89.4
洗煤	吨	63350	18690	239.0
铁矿石原矿	吨	17424133	9250750	88.4
小麦粉	吨	8291	11605	-28.6
大米	吨	72851	100398	-27.4
饲料	吨	186519	222199	-16.1
精制食用植物油	吨	19226	10546	82.3
鲜、冷藏肉	吨	33389	33504	-0.3
乳制品	吨	1816	1565	16.0
冷冻饮品	吨	13300	13650	-2.6
饮料酒	千升	36999	37306	-0.8
布	万米	1469	741	98.2
印染布	万米	16508	8497	94.3
无纺布 (无纺织物)	吨	94669	52630	79.9
服装	万件	6513	4610	41.3
皮革服装	件	3238690	2566060	26.2
天然毛皮服装	件	572650	544998	5.1
人造板	立方米	89848	220500	-59.3
家具	件	1026734	1501445	-31.6
机制纸及纸板 (外购原纸加工除外)	吨	5617	9562	-41.3
纸制品	吨	35775	31781	12.6
原油加工量	吨	7826362	7864190	-0.5
汽油	吨	536423	445967	20.3
煤油	吨	246776	207846	18.7
柴油	吨	4220389	4265845	-1.1
燃料油	吨	214771	248287	-13.5
液化石油气	吨	139050	151106	-8.0
石油焦	吨	310248	318807	-2.7
硫酸 (折 100%)	吨	29600	29205	1.4
浓硝酸 (折 100%)	吨	40587	38489	5.5
乙烯	吨	207300	178143	16.4
纯苯	吨	227409	266590	-14.7
涂料	吨	7587	3761	101.7
初级形态的塑料	吨	92560	87440	5.9
合成橡胶	吨	4451	5971	-25.5
合成纤维单体	吨	485106	747246	-35.1
合成纤维聚合物	吨	117350	263027	-55.4
化学试剂	吨	201442	233284	-13.6
中成药	吨	65	64	1.6
化学纤维	吨	10335	15027	-31.2
塑料制品	吨	570718	605213	-5.7
硅酸盐水泥熟料	吨	7933039	9676478	-18.0
水泥	吨	13204138	11943959	10.6

规模以上工业主要产品产量(续)

	单位	2012 年	2011 年	2012 年比 2011 年 增长 (%)
商品混凝土	立方米	135904	185566	-26.8
水泥混凝土排水管	千米	1280	1213	5.5
砖	万块	138944	52012	167.1
日用玻璃制品	吨	5457	13000	-58.0
石墨及炭素制品	吨	34736	53495	-35.1
生铁	吨	142056	238879	-40.5
粗钢	吨	1503489	1661966	-9.5
铸铁件	吨	492105	440042	11.8
钢材	吨	6012503	4927712	22.0
铁合金	吨	83747	106842	-21.6
十种有色金属	吨	34369	29338	17.1
镁	吨	34369	29338	17.1
铜材	吨	38989	36675	6.3
铝材	吨	573620	435047	31.9
钢绞线	吨	64978	61145	6.3
锻件	吨	2498	2104	18.7
金属成形机床	台	80	89	-10.1
泵	台	431	262	64.5
液压元件	件	8359	27615	-69.7
滚动轴承	万套	867	728	19.1
减速机	台	295	217	35.9
污染防治专用设备	台(套)	264	196	34.7
变压器	千伏安	3122234	4207330	-25.8
高压开关板	面	687	458	50.0
低压开关板	面	1247	749	66.5
电力电缆	千米	9814	4412	122.4
半导体分立器件	万只	34830	42570	-18.2
电子元件	万只	1599	1761	-9.2
发电量	万千瓦小时	206240	182417	13.1
煤气生产量	万立方米	156	914	-83.0
自来水生产量	万立方米	2553	2656	-3.9

规模以上工业企业主要财务指标

单位:千元

	实收资本	资产总计	流动资产 合 计	固定资产 合 计	固 定 资 产 原 价	负债合计
总 计	36189230	150460629	80686565	53928811	79020410	78453252
一、按登记注册类型分组 内资企业	27318854	98922091	44881871	40969847	63823809	54185838
国有企业	2851666	7443005	3059480	3746599	5636358	5628568
中央企业	2554924	6368866	2324388	3473918	5029026	4780458
地方企业	296742	1074139	735092	272681	607332	848110
集体企业	210456	1733244	947920	561482	1200445	841541
股份合作企业	193457	797705	506016	243093	244819	509606
联营企业 有限责任公司	3 2488911					
股份有限公司	13272634	21115703	8833176	6716673	8697899	13805997
私普企业	8296127	24614593	12020663	12112999	26046985	12380436
其他企业	5600	42399680	19458317	17525212	21893225	20755694
港、澳、台商投资企业	6932509	818161	56299	63789	104078	263996
外商投资企业	1937867	36374658	27510772	8426671	8779971	17865787
二、按轻重工业分组 轻工业		15163880	8293922	4532293	6416630	6401627
重工业	2271408	12990758	6364290	5009876	5868896	7539589
三、按规模分组 大型企业	33917822	137469871	74322275	48918935	73151514	70913663
中型企业	22623225	69485967	43275092	23649573	40936116	35864683
小型企业	5675044	35200817	18453862	13903974	17133620	20385348
微型企业	7748975	45143478	18585519	16180969	20705230	21809130
四、按工业行业大类分组 采矿业	141986	630367	372092	194295	245444	394091
煤炭开采和洗选业	3898736	17052673	4790926	7597217	9375887	6483451
石油和天然气开采业 黑色金属矿采选业	181725	466111	215026	201677	290748	235046
有色金属矿采选业	3486617	15665804	4376968	6755550	8299574	5996279
非金属矿采选业	29430	82084	13732	68343	95225	53586
开采辅助活动 其他采矿业	200964	838674	185200	571647	690340	198540
制造业						
农副食品加工业	32083954	132348064	75494733	45892877	68955985	71309994
食品制造业	130823	1469997	1070768	176342	299682	1434377
酒、饮料和精制茶制造业	21768	124493	40988	78761	110220	87219
烟草制品业 纺织业	82850	269304	102987	129788	205631	163270
纺织服装、服饰业	189060	394229	125073	260319	303887	42634
皮革、毛皮、羽毛及其制品和制鞋业	173351	3045006	2206289	779050	743557	1824100
木材加工和木、竹、藤、棕、草制品业	885616	1809044	116669	1692053	1753062	368239
家具制造业	1000	15971	5509	5462	6572	8207
造纸和纸制品业	13015	191654	117237	53902	72575	10371
印刷和记录媒介复制业	69440	349865	130550	54911	90078	144754
文教、工美、体育和娱乐用品制造业	56230	265907	96103	169804	94084	162496
石油加工、炼焦和核燃料加工业	20000	256052	180600	75234	73903	127924
化学原料和化学制品制造业	14398181	33798187	17140398	15454084	30841777	18871929
医药制造业	96000	1222806	334813	266791	344888	335851
化学纤维制造业	39560	204111	60450	126311	153379	122493
橡胶和塑料制品业	698288	10593975	6998704	1608158	3049108	4407852
非金属矿物制品业	2351553	9758569	3940305	4898089	6303718	5690451
黑色金属冶炼和压延加工业	2521910	17465665	7214618	6242683	7864376	8904039
有色金属冶炼和压延加工业	7021062	36598262	27729755	8604872	8695053	19571436
金属制品业	251100	1614751	1134919	318093	509237	930118
通用设备制造业	2036137	7202502	3481941	2886195	4834301	4689861
专用设备制造业	129010	1146689	731778	324627	547403	757951
汽车制造业	278308	1346272	695468	446438	585663	644169
铁路、船舶、航空航天和其他运输设备制造业 电气机械和器材制造业	473950	2199000	1349525	767128	943087	1397367
计算机、通信和其他电子设备制造业	42515	445373	182065	228502	258723	289002
仪器仪表制造业	94500	501407	265677	229220	238792	278038
其他制造业	7660	28142	14448	12325	24526	14637
废弃资源综合利用业 金属制品、机械和设备修理业	1067	30831	27096	3735	8703	31209
电力、热力、燃气及水生产和供应业	206540	1059892	400906	438717	688538	659807
电力、热力生产和供应业	73950	438187	125764	159441	213245	358172
燃气生产和供应业	77237	319116	50250	208683	289814	106457
水的生产和供应业	55353	302589	224892	70593	185479	195178
五、按隶属关系分组 中省直	15502757	25925723	10919037	14253336	29872532	15453922
市属	589482	4530028	1439396	1628602	2071815	3188916
县区及以下	20096991	120004878	68328132	38046873	47076063	59810414

规模以上工业企业主要财务指标 (续)

单位:千元

	流动负债 合 计	非流动负债 合 计	所有者权益 合 计	主营业务 收 入	主营业务 成 本	主营业务 税金 及附加
总 计	56591705	14619623	71729456	211134983	1.8E+08	6877428
一、按登记注册类型分组						
内资企业	42101337	5621065	44473563	187774680	162124399	6776442
国有企业	4389103	1239465	1814437	4175115	4427468	34229
中央企业	3724473	1055985	1588408	3160564	3520408	29318
地方企业	664630	183480	226029	1014551	907060	4911
集体企业	794541	746	891702	5646657	4853226	74407
股份合作企业 联营企业	441712	41804	256199	816457	775774	982
有限责任公司	10465672	1478925	7296175	12379096	10526792	86340
股份有限公司	10575441	1654993	12234156	54354381	430657	5662350
私营企业	15371873	1205132	21427729	107452684	92527891	916721
其他企业	62995	553165	2950290	2950290	2606591	1413
港、澳、台商投资企业	9674779	7564697	18508839	15323899	11324989	69235
外商投资企业	4815589	1433861	8747054	8036404	6529786	31751
二、按轻重工业分组						
轻工业	6635820	572513	5390924	25595270	21331372	186505
重工业	49955885	14047110	66338532	185539713	158647802	6690923
三、按规模分组						
大型企业	24691146	11004037	33621282	75271392	63695784	5735831
中型企业	15582796	2472783	14724023	28784273	23621685	259248
小型企业	16011753	1140354	23162206	106095233	91772673	873542
微型企业	306010	2449	221945	984085	889032	8807
四、按工业行业大类分组						
采矿业	3338703	177762	10505740	41817944	34527952	631845
煤炭开采和洗选业	183645		228929	687961	576382	6727 -
石油和天然气开采业						
黑色金属矿采选业	2940765	161226	9611181	39656791	32841350	602800
有色金属矿采选业	53586		28498	278737	220157	5890
其他采矿业	160707	16536	637132	1194455	890063	16428
制造业	52758822	14276234	60823631	169060346	145253816	6243767
农副食品加工业	1423263	10074	36825	2206947	2047242	9549
食品制造业	47219	40000	33674	200768	141613	3115
酒、饮料和精制茶制造业	28162		106033	195048	121786	13891
烟草制品业						
纺织业	36592	3640	348895	1745849	1576976	12160
纺织服装、服饰业	1806909	8952	1172903	4343293	3400274	41705
皮革、毛皮、羽毛及其制品和制鞋业	362439		1439331	10991111	8791718	73083
木材加工和木、竹、藤、棕、草制品业	6807		7764	41888	33196	132
家具制造业	10371		181283	629100	541582	5776
造纸和纸制品业	106316	38246	202020	214559	191369	525
印刷和记录媒介复制业		13340				
文教、工美、体育和娱乐用品制造业	149148	2279	103411	515285	465380	1813
石油加工、炼焦和核燃料加工业	125644	2737709	128126	368050	356913	240
化学原料和化学制品制造业	15348645	63467	14925693	63297838	54334788	5700753
医药制造业	122384	886954	886954	548134	376229	2453
化学纤维制造业	112493	10000	81618	92744	85026	
橡胶和塑料制品业	3027777	1380075	6184119	5372316	4280806	3013
非金属矿物制品业	3975754	1583763	4038616	10801150	8657044	94634
黑色金属冶炼和压延加工业	7410623	359935	8474421	39000519	35912065	162552
有色金属冶炼和压延加工业	11984064	7408240	17026368	15924180	12436565	40042
金属制品业	50330		684633	1787310	1630187	4391
通用设备制造业	2679752	332620	2511640	5502227	5397129	49913
专用设备制造业	678280	67747	352738	1023830	876845	4343
汽车制造业	626669	17500	702102	1702151	1399021	5051
铁路、船舶、航空航天和其他运输设备制造业	1253920	120467	801633	1466897	1303764	7871
电气机械和器材制造业	258690	25400	156335	570328	479966	405
计算机、通信和其他电子设备制造业	267983	2450	223369	309955	230585	1152
仪器仪表制造业	14637		13505	105669	89787	13
其他制造业						
废弃资源综合利用业	31209		-378	103200	95960	5192
金属制品、机械和设备修理业	494180	165627	400085	256693	197406	1816
电力、热力、燃气及水生产和供应业	358172		80015	97739	77469	797
电力、热力生产和供应业	106157	300	212659	113306	95813	728
燃气生产和供应业	29851	165327	107411	45648	24124	291
水的生产和供应业		2603755				
中省直	12674549	340802	10471801	54301946	47172246	5686295
市房	2633184	11675066	1328747	1987201	1565077	36662
县区及以下	41283972		59928908	154845836	131241851	1154471

规模以上工业企业主要财务指标(续)

单位:千元

	销售费用	管理费用	财务费用	利润总额	本年应交增 值 税	利税总额
总 计	2496350	6866812	2462093	1.4E+07	4469957	24982463
一、按登记注册类型分组 内资企业	2209544	5967728	1566653	10308126	3959411	21060873
国有企业	109597	408201	79740	-373020	68008	-270774
中央企业	68502	315452	67733	-356213	38912	-287975
地方企业	41095	92749	12007	-16807	29096	17201
集体企业	31562	526753	11018	187870	209686	475875
股份合作企业	8692	30405	17925	-6834	6535	683
联营企业 有限责任公司						
股份有限公司	306654	554747	429738	854996	505873	1447278
私营企业	306046	1831991	465546	-300203	901543	6266024
其他企业	1437119	2596893	562686	9532549	2262150	12720690
港、澳、台商投资企业	9874	18738	412768	412768	5616	421097
外商投资企业	168191	632011	558709	2572991	416543	3058769
二、按轻重工业分组 轻工业	118615	267073	336731	737067	94003	862821
重工业	461168	607121	183152	3006639	397106	3590505
三、按规模分组 大型企业	2035182	6259691	2278941	10611545	4072851	21391958
中型企业	436225	3040180	1205121	1760852	1289767	8791317
小型企业	625543	1065738	669407	3188430	866389	4315506
微型企业	1419840	2735529	583147	8624413	2302800	11811343
四、按工业行业大类分组 采矿业	14742	25365	4418	44489	11001	64297
煤炭开采和洗选业	518831	1106040	176998	4846938	1336303	6823409
石油和天然气开采业 黑色金属采选业	17232	21612	7381	52972	8499	68198
有色金属采选业	435347	983236	161392	4624681	1272669	6508473
开采辅助活动 其他采矿业	3250	5812	2710	38537	7975	52402
制造业	63002	95380	5515	130748	47160	194336
农副食品加工业	1960855	5726952	2283939	8758324	3127874	18137165
食品制造业	32970	45902	10643	87529	64607	161726
酒、饮料和精制茶制造业	37686	15330	4368	-1130	483	2468
烟草制品业 纺织业	6233	16755	914	23197	13232	50337
纺织服装、服饰业	8082	14444	2702	122132	97797	232089
皮革、毛皮、羽毛及其制品和制鞋业	227450	229997	40754	394305	40200	476210
木材加工和木、竹、藤、棕、草制品业	10345	14275	5238	2293082	102	2366267
家具制造业	970	1491	469	4520	858	5510
造纸和纸制品业	7946	25276	-484	49286	40646	95708
印刷和记录媒介复制业	3737	12836	2159	2461	5678	8664
文教、工美、体育和娱乐用品制造业	3662	6856	8884	21340	40008	63161
石油加工、炼焦和核燃料加工业	1806	5723	2990	2648	1941	4829
化学原料和化学制品制造业	455812	2687379	599285	-263118	1185247	6627801
医药制造业	40859	47501	14290	70126	20134	92721
化学纤维制造业	794	5060	6391	-4530		-4530
橡胶和塑料制品业	30619	135594	245057	667669	10345	681027
非金属矿物制品业	313775	596218	211089	987413	359861	1442035
黑色金属冶炼和压延加工业	407234	786399	304119	1574107	583495	2321974
有色金属冶炼和压延加工业	147557	545627	610606	2192325	350231	2582599
金属制品业	13461	40335	36671	66276	71021	141688
通用设备制造业	84931	213420	67859	177618	125091	352772
专用设备制造业	20143	61335	23315	34696	23604	62643
汽车制造业	59472	88189	22724	128563	42075	175689
铁路、船舶、航空航天和其他运输设备制造业 电气机械和器材制造业	34273	53678	40946	25714	34872	68457
计算机、通信和其他电子设备制造业	618	31871	5595	51580	6320	58305
仪器仪表制造业	9644	35359	16418	44283	4684	50196
其他制造业	776	8432	956	5817	280	6150
废弃资源综合利用业 金属制品、机械和设备修理业		1670	-19	415	5062	10669
电力、热力、燃气及水生产和供应业	16664	33820	1156	12922	5780	21889
电力、热力生产和供应业	82	8416	139	23221	2949	26967
燃气生产和供应业	5022	8226	1035	931	132	3162
水的生产和供应业	11560	17178	-18	-11230	2699	-8240
五、按隶属关系分组 中省直	303976	2021619	483969	-891892	885310	5680736
市属	56207	148646	97777	49919	144647	231229
县区及以下	2136167	4696547	1880347	14460157	3440000	19070498

建筑业

资质以上建筑业企业主要指标

	单位	2012 年	2011 年	2012 年比 2011 年 增长 (%)
一、资质以上企业基本情况				
企业个数	个	274	244	12.3
其中:国有及国有控股企业	个	16	17	-5.9
建筑业总产值	万元	2360441	2063002	14.4
全年职工平均人数	人	96134	105895	- 9.2
全员劳动生产率	元/人	245537	194816	26.0
二、财务状况				
营业收入	万元	2322734	2075979	11.9
营业利润	万元	42651	27616	54.4
利润总额	万元	49280	28706	71.7
本年折旧	万元	21473	26096	-17.7

总承包和专业承包建筑业企业主要指标

	单位	2012 年	2011 年	2012 年比 2011 年 增长 (%)
一、资质以上企业基本情况				
企业个数	个	258	228	13.2
建筑业总产值	万元	2356216	2060448	14.4
房屋建筑施工面积	万平方米	865.1	635.5	36.1
房屋建筑竣工面积	万平方米	535.5	355.6	50.6
二、财务状况				
流动资产小计	万元	1252513	1105406	13.3
其中:存货	万元	260278	258007	0.9
固定资产小计	万元	229996	242904	-5.3
固定资产原值	万元	350283	374828	-6.5
累计折旧	万元	149332	146050	2.2
其中:本年折旧	万元	21420	26069	-17.8
资产合计	万元	1514458	1408902	7.5
负债合计	万元	1088582	995077	9.4
所有者权益	万元	425876	413825	2.9
营业收入	万元	2318509	2073306	11.8
营业成本	万元	2017870	1799477	12.1
营业税金及附加	万元	76153	148663	-48.8
营业利润	万元	42627	27653	54.1
管理费用	万元	99299	86657	14.6
其中:税金	万元	6635	2584	156.8
财务费用	万元	10535	7639	37.9
利润总额	万元	49256	28743	71.4
应付职工薪酬	万元	267464	189621	41.1

劳务分包建筑业企业主要指标

	单位	2012 年	2011 年	2012 年比 2011 年 增长 (%)
一、资质以上企业基本情况				
企业个数	个	16	16	0.0
建筑业总产值	万元	4226	2554	65.5
二、财务状况				
固定资产原价	万元	398	566	-29.7
本年折旧	万元	53	27	96.3
资产合计	万元	4230	4340	-2.5
负债合计	万元	2592	1746	48.5
营业收入	万元	4226	2673	58.1
营业利润	万元	24	-37	-164.9

国内贸易

社会消费品零售总额

单位:万元

	2012 年	2011 年	2012 年比 2011 年 增长(%)
社会消费品零售总额	2838233	2451009	15.8
按销售单位所在地分			
1. 城镇	2660123	2300168	15.6
2. 乡村	178110	150841	18.1
按行业分			
1. 批发和零售业	2448470	2106187	16.3
限额以上	721993	561884	28.5
限额以下	1726477	1544303	11.8
2. 住宿和餐饮业	389763	344822	13.0
限额以上	36976	30539	21.1
限额以下	352787	314283	12.3

限额以上批发和零售业法人商品购进、销售和库存

单位:个、人、平方米、千元

	法人 企业数	商品购进 总 额	商品销售总额			年末商品 库存总额	年末从业 人员数	年末零售 营业面积
			合计	批发额	零售额			
总 计	139	16425267	17815504	12858420	4957084	625950	4874	308494
一、批发业	54	12962161	14104706	12641945	1462761	292217	2199	204935
其中：国有控股	7	10442416	11260694	9848861	1411833	167580	1415	172644
1.按国民经济行业分								
农、林、牧产品批发	2	94586	147480	141176	6304	9005	105	1400
食品、饮料及烟草制品批发	7	1477719	1887921	1858739	29182	162580	571	2927
纺织、服装及家庭用品批发								
文化、体育用品及器材批发								
医药及医疗器材批发								
矿产品、建材及化工产品批发								
机械设备、五金交电及电子产品批发	37	10902979	11464061	10057460	1406601	79490	1422	188218
贸易经纪与代理	5	101220	116461	95787	20674	3877	74	3230
其他批发业								
2.按登记注册类型分	3	385657	488783	488783		37265	27	9160
内 资 企 业								
国有企业	54	12962161	14104706	12641945	1462761	292217	2199	204935
集体企业	4	4371737	5156425	3744592	1411833	161511	1305	168224
股份合作企业	1	1840	2040	2040		240	15	7300
联营企业								
有限责任公司								
股份有限公司	11	724450	843313	843313		66943	154	10200
私营企业	2	5965599	5994254	5994254		1125	65	700
其他企业	33	1640172	1845995	1795067	50928	58388	639	17617
港澳台商投资企业	3	258363	262679	262679		4010	21	894
外商投资企业								
3.按经营形式分								
独立门店								
连锁总部	49	9696057	10458156	10407228	50928	204788	1198	37401
连锁门店								
其他	1	2998754	3365893	1959292	1406601		861	166424
二、零售业	4	267350	280657	275425	5232	87429	140	1110
其中：国有控股								
1.按国民经济行业分	-85	3463106	3710798	216475	3494323	333733	2675	103559
综合零售	5	412923	411268		411268	8368	320	6902
食品、饮料及烟草制品专门零售								
纺织、服装及日用品专门零售	7	413322	413370		413370	41271	595	15508
文化、体育用品及器材专门零售								
医药及医疗器材专门零售	6	38534	62327		62327	18096	121	7666
汽车、摩托车、燃料及零配件专门零售	5	31883	32193		32193	11109	138	4630
家用电器及电子产品专门零售	5	41864	48656		48656	7209	113	6100
	38	1998619	2000244	36602	1963642	174058	1051	48976
	15	362215	464209	139126	325083	34471	318	14539

限额以上批发和零售业法人商品购进、销售和库存(续)

单位:个、人、平方米、千元

	法人企业数	商品购进总额	商品销售总额			年末商品库存总额	年末从业人员数	年末零售营业面积
			合计	批发额	零售额			
五金、家具及室内装修材料专门零售	5	76032	87108	19747	67361	5420	48	780
货摊、无店铺及其他零售业	4	500637	602691	21000	581691	42099	291	5360
2.按登记注册类型分								
内资企业	83	3306367	3551175	216475	3334700	316573	2416	93169
国有企业	5	412923	411268		411268	8368	320	6902
集体企业 股份合作企业 联营企业	3	24410	26797	7850	18947	306	32	880
有限责任公司								
股份有限公司	10	874760	992234	21000	971234	69268	592	14364
私营企业	1	44420	45560		45560	1120	10	200
其他企业	63	1943855	2069238	187625	1881613	237011	1454	68823
港澳台商投资企业	1	5999	6078		6078	500	8	2000
外商投资企业	1		17551		17551		33	4500
3.按经营形式分	1	156739	142072		142072	17160	226	5890
独立门店								
连锁总店 连锁门店	80	3380292	3619504	216475	3403029	327244	2554	96793
其他	2	44737	52154		52154	106	27	4000
4.按零售业态分	3	38077	39140		39140	6383	94	2766
有店铺零售 无店铺零售								
	85	3463106	3710798	216475	3494323	333733	2675	103559

限额以上批发零售法人企业财务状况

单位:千元

	流动资产合计	固定资产合计	固定资产原价	资产总计	主营业务收入	主营业务成本	主营业务税金及附加	销售费用	管理费用	利润总额
总计	4801970	809571	1223975	6755586	17420959	16233398	106830	285401	295990	195946
一、批发业	1348104	381244	642224	2057677	13768804	12907274	96095	155581	185145	191317
其中:国有控股	716710	246733	430409	1137319	11037521	10462141	81735	113168	147568	166774
1.按国民经济行业分										
农、林、牧产品批发	9685	34380	34385	44070	147480	94586		116	220	-263
食品、饮料及烟草制品批发	466951	162465	252767	689516	1645463	1309008	79562	23670	79415	164860
纺织、服装及家庭用品批发										
文化、体育用品及器材批发										
医药及医疗器械批发										
药品、建材及化工产品批发	603612	177653	345788	1022120	11375171	11016047	14361	128703	99017	33156
贸易经纪与代理	144912	5924	8460	169716	111907	101976	1620	2859	6090	-2389
其他批发业										
2.按登记注册类型分	122944	822	824	132255	488783	385657	552	233	403	-4047

限额以上批发零售法人企业财务状况 (续)

单位:千元

		流动资产合计	固定资产合计	固定资产原价	资产总计	主营业务收入	主营业务成本	主营业务税金及附加	销售费用	管理费用
内资企业	1348104	381244	642224	2057677	13768804	12907274	96095	155581	185145	191317
国有企业	539819	242763278	414190280	952780500	49250842040	43924481840	8124410	10615320	12055740	164590100
集体企业 股份合作企业 联营企业										
有限责任公司	206764	11853	24675	231181	843797	716660	1123	8518	15440	-1839
股份有限公司	150841	805	3887	153234	5994254	5962679	54	1286	19258	723
私营企业	429467	124540	197176	692251	1737898	1572681	13603	38964	26775	27176
其他企业 港澳台商投资企业	21213	1005	2016	27731	265731	260966	61	640	3075	567
外商投资企业										
3.按经营形式分										
独立门店	1035278	223808	348152	1470746	10121048	9461640	93066	62481	140094	192152
连锁总店 连锁门店	60218	98159	211451	266777	3365893	3165650	2439	84479	36523	3858
其他										
二、零售业	252608	59277	82621	320154	281863	279984	590	8621	8528	-4693
其中：国有控股	3453866	428327	581751	4697909	3652155	3326124	10735	129820	110845	4629
1.按国民经济行业分	-95309	143321	159356	67255	377373	346174	159	28656	8375	-6364
综合零售										
食品、饮料及烟草制品专门零售	234094	44569	73640	387592	389800	349278	1243	35834	3830	1909
纺织、服装及日用品专门零售										
文化、体育用品及器材专门零售	23482	17598	23745	41885	56547	44589	408	2461	5267	2995
医药及医疗器材专门零售	15759	9958	14061	26382	29243	24936	131	2558	5600	-4063
汽车、摩托车、燃料及零配件专门零售	13707	15879	19870	31133	41826	36025	258	1278	3585	851
家用电器及电子产品专门零售	497723	232035	284745	793543	2031721	1912182	7445	50717	52575	-4629
五金、家具及室内装修材料专门零售	81081	5775	9050	90861	413925	391296	844	7413	7843	5038
货摊、无店铺及其他零售业	34236	2619	4157	39138	87108	80912	369	738	1911	2437
2.按登记注册类型分										
内资企业	2553784	99894	152483	3287375	601985	486906	37	28821	30234	91
国有企业	3422670	411808	552088	4649886	3495420	3193679	10179	128439	106612	1667
集体企业 股份合作企业	-95309	143321	159356	67255	377373	346174	159	28656	8375	-6364
联营企业	2660	1700	1736	5371	26797	24410	31	170	270	1636
有限责任公司										
股份有限公司										
私营企业	2778845	125541	197544	3540973	967717	825015	752	68042	33961	238
其他企业	9560	17	260	11860	45560	44420	7		440	373
港澳台商投资企业	718638	141214	193177	1015924	2071895	1947661	9228	31338	63434	6073
外商投资企业	8276	15	15	8503	6078	5999	2	233	132	-289
3.按经营形式分	2096	483	3260	2579	17071	13049	48		3632	485
独立门店 连锁总店	29100	16036	26403	45444	139664	119396	508	1381	601	2477
连锁门店										
其他	3185160	426114	579140	4425373	3568351	3253392	10606	124026	108527	3823
4.按零售业态分	1330	1263	1563	3393	44664	38812	97	4336	573	622
有店铺零售 无店铺零售	267376	950	1048	269143	39140	33920	32	1458	1745	184
	3453866	428327	581751	4697909	3652155	3326124	10735	129820	110845	4629

限额以上住宿餐饮法人企业经营情况

单位:个、人、千元、平方米

	法人企业数	年末 从业人 员	营业额					年末餐饮 营 业面积
			合计	客房收入	餐费收入	商品销售收入	其他收入	
总计	33	2410	418456	107792	270065	10405	30194	48327
一、住宿业	11	1673	235542	105134	93351	8396	28661	20277
1.按住宿行业小类分								
旅游饭店	10	1605	233018	103762	92932	8073	28251	19717
一般旅馆	1	68	2524	1372	419	323	410	560
其他住宿服务								
2.按登记注册类型分								
内资企业	8	1400	211481	88131	86778	8396	28176	17942
	3	299	33421	17321	15367	323	410	2160
国有企业 集体企业								
股份合作企业 联营								
企业 有限责任公司								
股份有限公司								
私营企业	3	623	85501	38100	42096	258	5047	9722
其他企业						7815	22719	
港澳台商投资企业	2	478	92559	32710	29315			6060
外商投资企业	2	186	18383	13410	4973			1835
3.按控股情况分 国有控	1	87	5678	3593	1600		485	500
股								
集体控股	2	231	30897	15949	14948			1600
	1	87	5678	3593	1600		485	500
私人控股 港澳台商控	7	1287	196443	84220	76384	8073	27766	17617
股 外商控股								
其他								
4.按经营形式分	1	68	2524	1372	419	323	410	560
独立门店								
连锁总店(总部)	11	1673	235542	105134	93351	8396	28661	20277
连锁门店								
其他								
五星 四星								
	1	339	38593	12846	20442	258	5047	4422
三星 二星 一星	6	913	160837	65753	64065	7815	23204	13560
其他								
二、餐饮业								
1.按餐饮行业小类分	4	421	36112	26535	8844	323	410	2295
正餐服务	22	737	182914	2658	176714	2009	1533	28050
快餐服务								
饮料及冷饮服务	22	737	182914	2658	176714	2009	1533	28050

限额以上住宿餐饮法人企业经营情况 (续)

单位:个、人、千元、平方米

	法人企业数	年末 从业人员	营业额					年末餐饮 营业面积
			合计	客房收入	餐费收入	商品销售收入	其他收入	
其他餐饮业								
2.按登记注册类型分								
内资企业	15	562	154955	2658	148755	2009	1533	21580
国有企业 集体企业								
股份合作企业 联营企业 有限责任公司	2	138	36884		36884			3300
股份有限公司 私营企业 其他企业	13	424	118071	2658	111871	2009	1533	18280
港澳台商投资企业	1	30	6410		6410			290
外商投资企业	6	145	21549		21549			6180
3.按控股情况分								
国有控股 集体控股 私人控股 港澳台商控股	18	664	172918	2658	166718	2009	1533	24150
外商控股								
其他	3	58	6206		6206			2500
4.按经营形式分	1	15	3790		3790			1400
独立门店								
连锁总店 (总部)	22	737	182914	2658	176714	2009	1533	28050
连锁门店								
其他								

限额以上住宿和餐饮业法人企业主要财务状况

单位:千元

	流动资产合计	固定资产合计	固定资产原价	资产总计	主营业务收入	主营业务成本	主营业务税金及附加	销售费用	管理费用	利润总额
总计	322809	495450	658324	1128049	412888	233271	22262	86702	75937	-1617
一、住宿业	219054	446799	557151	942619	238445	119411	13097	63017	60121	-10896
1.按住宿行业小类分										
旅游饭店	218347	446023	556375	941136	235921	118851	12718	63017	58559	-10919
一般旅馆	707	776	776	1483	2524	560	379		1562	23
其他住宿服务										
2.按登记注册类型分										
内资企业	188054	426708	506800	873138	214435	112900	11687	49139	56198	-10195
国有企业 集体企业	1818	11318	36876	13136	33593	40567	2049		2053	-11156

限额以上住宿和餐饮业法人企业主要财务状况 (续)

单位:千元

	流动资产 合计	固定资 产 合计	固定资 产 原价	产 品 资 产	主营业 务 收入	主营业 务成本	主营业 务 税金 及附 加	销 售 费用	管理 费用	利润 总 额
股份合作企业 联营企 业 有限责任公司 股 份有限公司 私营企业										
其他企业	144140	322339	375943	597684	88283	23992	4582	27614	30589	-9465
港澳台商投资企业	42096	93051	93981	262318	92559	48341	5056	21525	23556	10426
外商投资企业	10694	16412	41442	29150	18383	5352	1095	10368	2173	395
3.按控股情况分 国有控 股	20306	3679	8909	40331	5627	1159	315	3510	1750	-1096
集体控股	1111	10542	36100	11653	31069	40007	1670		491	-11179
私人控股	20306	3679	8909	40331	5627	1159	315	3510	1750	-1096
港澳台商控股 外商控 股 其他	196930	431802	511366	889152	199225	77685	10733	59507	56318	1356
4.按经营形式分 独立门 店	707	776	776	1483	2524	560	379		1562	23
连锁总店(总部)连 锁门店 其他	219054	446799	557151	942619	238445	119411	13097	63017	60121	-10896
5.按星级分										
五星										
四星	6140	57121	98604	69093	38593	10926	2131	9806	15922	-2050
三星										
二星 一星 其他	158767	374085	416655	713499	160958	99888	8587	39893	34170	-8891
二、餐饮业										
1.按餐饮行业小类分 正 餐服务	54147	15593	41892	160027	38894	8597	2379	13318	10029	45
快餐服务	103755	48651	101173	185430	174443	113860	9165	23685	15816	9279
饮料及冷饮服务 其他 餐饮业	103755	48651	101173	185430	174443	113860	9165	23685	15816	9279
2.按登记注册类型分 内 资企业										
国有企业 集体企业 股份合作企业 联营 企业 有限责任公司	99362	42252	92808	168713	149283	95146	8045	22259	13798	7607
股份有限公司 私营 企业	8195	6330	8608	31268	33752	17833	1852	6389	4756	1749
	91167	35922	84200	137445	115531	77313	6193	15870	9042	5858

限额以上住宿和餐饮业法人企业主要财务状况 (续)

单位:千元

	流动资产 合计	固定资 产 合计	固定资 产 原价	资产 总 计	主营业 务 收入	主营业 务 成本	主营业 务 税金 及附 加	销售 费 用	管理 费 用	利润 总 额
其他企业										
港澳台商投资企业	1227 3166	6399	8365	1581 15136	6410 18750	4410 14304	252 868	738 688	809 1209	201 1471
外商投资企业										
3.按控股情况分										
国有控股 集体控股										
私人控股	102573	45090	97070	178795	167246	108455	8801	22997	15469	9025
港澳台商控股										
外商控股	832	581	703	3305	4657	3870	284	403	7	74
其他	350	2980	3400	3330	2540	1535	80	285	340	180
4.按经营形式分										
独立门店	103755	48651	101173	185430	174443	113860	9165	23685	15816	9279
连锁总店 (总部)										
连锁门店										
其他										

从业人员和职工工资

从业人员及失业情况

单位:万人

指标	2012 年
年末从业人员	91.0
其中:第一产业	32.0
第二产业	27.9
第三产业	31.1
按城乡分	
城镇从业人员	34.3
乡村从业人员	56.7
城镇当年就业 (再就业) 人数	5.3
城镇登记失业人数	0.9
城镇登记失业率 (%)	2.3

城镇单位从业人员及工资情况

计量单位:人、千元、元/人

	单位从 业人员	在岗职 工合计	在岗职工 工资总额	在岗职工 平均工资
总计	179581	172934	7413929	40430
一、按执行会计制度类别分组				
企业	113066	107033	4959797	42042
事业	47864	47454	1739480	36879
机关	18651	18447	714652	39183
二、按国民经济行业分组				
农、林、牧、渔业	3765	3765	30803	8181
采矿业	2221	2221	87327	38726
制造业	60189	57624	2540272	44812
电力、热力、燃气及水生产和供应业	3782	3782	263722	69309
建筑业	24807	23774	1202062	34132
交通运输、仓储和邮政业	4063	3044	90587	29769
信息传输、软件和信息技术服务业	1703	1237	79805	64567
批发和零售业	2914	2779	98246	35366
住宿和餐饮业	1065	850	17842	20771
金融业	6281	5735	390586	64828
房地产业	1886	1883	51651	25774
租赁和商务服务业	2104	2091	92192	45259
科学研究和技术服务业	3352	3306	131359	39746
水利、环境和公共设施管理业	8181	8163	206747	25805
居民服务、修理和其他服务业	261	261	10430	39962
教育	18404	18236	810379	44519
卫生和社会工作	10521	10371	408001	39673
文化、体育和娱乐业	1696	1664	53615	32221
公共管理、社会保障和社会组织	22386	22148	848303	38668
三、按经济类型分组				
(一) 国有经济				
按隶属关系分组	91501	89239	3129881	35149
中央				
省、自治区、直辖市	10887	9883	301800	30414
地区	7603	7057	286956	40342
县及县以下	34173	33810	1127193	33368
其他	38799	38450	1412175	36977
按执行会计制度类别分组	39	39	1757	45051
企业				
事业	26552	24904	712282	28299
机关	46298	45888	1702947	37314
(二) 城镇集体经济				
按执行会计制度类别分组	18651	18447	714652	39183
企业	14940	14177	881544	38247
事业	13384	12621	845252	39259
(三) 其他单位	1556	1556	36292	23892
	73140	69518	3402504	47732

城镇单位从业人员及工资情况 (续)

计量单位:人、千元、元/人

	单位从 业人员	在岗职 工合计	在岗职工 工资总额	在岗职工 平均工资
按登记注册类型分组				
内资企业	56170	53708	2746388	49182
其中:股份合作	4983	4979	118874	22608
有限责任公司	24405	23411	1038287	39676
股份有限公司	26522	25058	1583317	65551
其他	260	260	5910	22731
港澳台商投资	9785	9119	429875	49067
外资投资	7185	6691	226241	33863

注:城镇单位从业人员及工资不含私营和个体。

私营企业、个体从业人员

单位:万户、万人

指标	2012 年
私营企业	
户数	1.2
从业人员	13.9
个体	
户数	7.4
从业人员	13.9

注:表中数据取自工商年报。

固定资产投资

固定资产投资

	2012 年	2011 年	2012 年比 2011 年 增长(%)
投资总额(万元)	5938076	4809987	23.5
1. 按经济类型分			
国有经济	1078324	1095799	-1.6
集体经济	54689	26895	103.3
私营个体经济	2720875	2252474	20.8
联营经济			
股份制经济	1327243	824177	61.0
外商投资经济	125935	128418	-1.9
港澳台投资经济	533760	421953	26.5
其他经济	97250	60271	61.4
2. 按投资渠道分			
建设项目投资(含非农项目投资)			
房地产开发投资	4676232	3714676	25.9
3. 按资金来源分	1261844	1095311	15.2
国家预算资金			
国内贷款	9437	23373	-59.6
债券	214842	136182	57.8
利用外资			
自筹资金		22237	
其他资金	5307311	3978435	33.4
4. 按构成分	406485	649759	-37.4
建筑工程			
安装工程	2667085	2401983	11.0
设备工器具购置	627034	368626	70.1
其他费用	2342103	1783800	31.3
5. 按建设性质分	301854	255578	18.1
其中:新建			
扩建	4591159	2321526	97.8
改建和技术改造	123123	173484	-29.0
6. 按产业分	866641	768234	12.8
第一产业			
第二产业	99282	55989	77.3
第三产业	3653388	2707369	34.9
7. 按城乡分	2185406	2046629	6.8
城镇固定资产投资			
其中:建设项目投资			
房地产开发投资	5798630	4597114	26.1
农村非农户固定资产投资	4536786	3501803	29.6
8. 按国民经济行业分	1261844	1095311	15.2
农、林、牧、渔业	139446	212873	-34.5
采矿业	99282	55989	77.3
	699132	618636	13.0

固定资产投资 (续)

	2012 年	2011 年	2012 年比 2011 年 增长 (%)
制造业	2513109	1765577	42.3
电力、热力、燃气及水生产和供应业	186453	131135	42.2
建筑业	254694	192021	32.6
交通运输、仓储和邮政业	30773	45830	-32.9
信息传输、软件和信息技术服务业	3763	12834	-70.7
批发和零售业	102330	42915	138.4
住宿和餐饮业	63840	101647	-37.2
金融业	7223		
房地产业	1401002	1142592	22.6
租赁和商务服务业	48693	15136	221.7
科学研究和技术服务业	5500	19778	-72.2
水利、环境和公共设施管理业	314139	429952	-26.9
居民服务、修理和其他服务业	12400	9980	24.2
教育	10262	16630	-38.3
卫生和社会工作	43520	32226	35.0
文化、体育和娱乐业	84165	93064	-9.6
公共管理、社会保障和社会组织	57796	84045	-31.2
国际组织			
本年新增固定资产 (万元)			
城镇新增固定资产			
农村新增固定资产	2561540	2693402	-4.9
房屋建筑面积 (万平方米)	81021	158808	-49.0
施工面积			
其中:住宅	1480.4	1141.1	29.7
竣工面积	770.0	626.4	22.9
其中:住宅	159.5	130.9	21.8
	110.9	88.1	25.9

注：固定资产投资包括 500 万元及以上城镇投资和非农户投资。

固定资产投资构成

	总计	建设项目投资	房地产开发投资	农村非农户 固定资产投资
一、绝对数				
L 投资总额(万元)	5938076	4536786	1261844	139446
其中:住宅	1000670	69200	931470	
(1)按资金来源分				
国家预算资金	9437	9437		
国内贷款	214842	63373	145583	5886
债券				
利用外资				
自筹资金	5307311	4401195	772556	133560
其他资金	406485	62781	343705	
(2)按构成分				
建筑安装工程	3294119	2157220	1060563	76336
设备工器具购置	2342103	2270380	12733	58990
其他费用	301854	109186	188548	4120
2.本年新增固定资产(万元)	2642561	2106104	455436	81021
3.房屋建筑面积(万平方米)				
施工面积	1480.4	432.1	1036.6	11.7
其中:住宅	770.0	28.4	741.6	
竣工面积	159.5	12.0	146.9	0.6
其中:住宅	110.9	1.4	109.5	
二、构成(%)				
(1)按资金来源分				
国家预算资金	0.2	0.2		
国内贷款	3.6	1.4	11.5	4.2
债券				
利用外资				
自筹资金	89.4	97.0	61.3	95.8
其他资金	6.8	1.4	27.2	
(2)按构成分				
建筑安装工程	55.5	47.5	84.1	54.7
设备工器具购置	39.4	50.1	1.0	42.3
其他费用	5.1	2.4	14.9	3.0

各县(市)区固定资产投资

单位:万元

	2012 年	2011 年	2012 年比 2011 年 增长(%)
全市	5938076	4809987	23.5
白塔区	713228	994686	-28.3
文圣区	884831	618741	43.0
宏伟区	1257231	875422	43.6
弓长岭区	413633	317988	30.1
太子河区	370763	258963	43.2
辽阳县	1136051	792451	43.4
灯塔市	1162339	951736	22.1

房地产开发投资情况

	单位	2012 年	2011 年	2012 年比 2011 年 增长(%)
房地产开发投资额	万元	1261844	1095311	15.2
1.按构成分				
建筑工程		997860	979818	1.8
安装工程		62703	14391	335.7
设备工器具购置		12733	1689	653.9
其他费用		188548	99413	89.7
2.按工程用途分				
住宅		931470	829097	12.3
办公楼		25435	30750	-17.3
商业营业用房		202395	178142	13.6
其他		102544	57322	78.9
本年资金来源小计		1583880	1402232	13.0
其中:国内贷款		182737	31780	475.0
自筹资金		969721	895199	8.3
竣工房屋价值		362668	204414	77.4
其中:住宅		243332	151853	60.2
房屋施工面积	万平方米	1036.6	823.3	25.9
房屋竣工面积	万平方米	146.9	105.5	39.3
商品房销售额		966576	734875	31.5
其中:住宅		822666	586185	40.3
商品房销售面积	万平方米	258.4	200.6	28.8
其中:住宅	万平方米	236.7	174.6	35.6

各县(市)区房地产开发投资额

单位:万元

	2012 年	2011 年	2012 年比 2011 年 增长(%)
全市	1261844	1095311	15.2
白塔区	407467	527787	-22.8
文圣区	380560	214173	77.7
宏伟区	75451	92883	-18.8
弓长岭区	55810	61403	-9.1
太子河区	90427	23472	285.3
辽阳县	84617	66744	26.8
灯塔市	167512	108849	53.9

人民生活

城市居民家庭基本情况

指标	单位	2012 年
调查户数	户	200
家庭人口数	人	512
平均每户家庭人口	人、户	2.56
就业人口数	人	282
其中：国有经济	人	118
集体经济	人	10
其他经济	人	154
平均每户就业人口	人、户	1.4
平均每户就业面	%	55.08
负担系数	人	1.82
人均家庭总收入	元/人	24951
其中：可支配收入	元/人	22259
（一）工资性收入	元/人	14774
（二）经营净收入	元/人	2941
（三）财产性收入	元/人	361
（四）转移性收入	元/人	6875
出售财物收入	元/人	0.3
借贷收入	元/人	14122
人均家庭总支出	元/人	21020
（一）消费性支出	元/人	15090
（二）财产性支出	元/人	69
（三）转移性支出	元/人	3371
（四）社会保障支出	元/人	2416
（五）购房与建房支出	元/人	74
借贷支出	元/人	14788
期末手存现金	元/人	5975

城市居民家庭平均每人年消费支出

指标	单位	2012 年
消费支出合计	元/人	15090
•其中：服务性消费支出	元/人	3297
1.食品	元/人	5366
2.衣着	元/人	1928
3.居住	元/人	1086
4.家庭设备用品及服务	元/人	916
5.医疗保健	元/人	1017
6.交通和通信	元/人	2643
7.教育文化娱乐服务	元/人	1620
8.其他商品和服务	元/人	513

城市居民家庭平均每百户年末耐用品拥有量

品名	单位	2012 年
摩托车	辆	6
助力车	辆	7
家用汽车	辆	15
洗衣机	台	90
电冰箱(柜)	台	99
彩色电视机	台	106
家用电脑	台	77
组合音响	套	21
摄像机	架	13
照相机	架	39
钢琴	架	4
其它中高档乐器	件	6
微波炉	台	49
空调器	台	34
淋浴热水器	台	66
消毒碗柜	台	8
洗碗机	台	1
健身器材	套	3
固定电话	部	57
移动电话	部	183
接入互联网的移动电话	部	24
接入有线电视网络的电视机	台	92
接入互联网的计算机	台	73

农村住户家庭基本情况

指标	单位	2012 年
调查户数	户	350
调查人口	人	1007
1. 常住人口	人	1007
2. 平均每户常住人口	人	3
3. 平均每户整、半劳动力	人	2.1
4. 农村住户就业劳动力人数	人	656
其中:男劳动力人数	人	418
5. 平均每个劳动力负担人口	人	1.5
6. 劳动力文化程度		
其中:不识字或识字很少人数	人	8
小学程度人数	人	122
初中程度人数	人	464
高中程度人数	人	28
中专程度人数	人	6
大专以上程度人数	人	26
平均每人全年收入	元	15598
1. 总收入	元	11183
2. 纯收入	元	12913
3. 现金收入	元	12442
平均每人全年支出	元	3969
家庭经营费用支出	元	1348
购置生产性固定资产支出	元	
税费支出	元	
生活消费支出	元	6669
财产性支出	元	29
转移性支出	元	427

农村居民人均总收入与人均纯收入

单位:元

指标	2012 年
一、人均总收入	15598
(一) 工资性收入	5666
1. 在非企业组织中得到收入	434
2. 在本乡地域内劳动得到收入	4144
3. 外出从业得到收入	1087
(二) 家庭经营收入	9164
(三) 财产性收入	119
(四) 转移性收入	650
二、人均纯收入	11183
(一) 工资性收入	5666
(二) 家庭经营纯收入	4890
(三) 财产性纯收入	119
(四) 转移性纯收入	508

农村居民人均生活消费支出

单位:元

指标	2012 年
生活消费支出合计	6669
1-食品	2337
2.衣着	611
3.居住	1364
4.家庭设备、用品及服务	276
5.交通和通讯	1012
6.文教娱乐用品及服务	443
7.医疗保健	465
8.其他商品和服务	161

农村住户家庭平均每百户年末耐用消费品拥有量

品名	单位	2012 年
洗衣机	台	100
电冰箱	台	100
空调机	台	5
抽油烟机	台	20
吸尘器	台	1
微波炉	台	8
热水器	台	8
自行车	辆	65
摩托车	辆	33
汽车(生活用)	台	3
电话机	部	60
移动电话	部	100
彩色电视机	台	100
摄像机	台	3
影碟机	台	14
照相机	架	7
家用计算机	台	10

物 价

各种价格指数

（上年=100）单位:%

	2011 年	2010 年
居民消费价格指数	102.5	104.7
商品零售价格指数	102.2	105.4
工业生产者出厂价格指数	103.2	104.0
工业生产者购进价格指数	96.0	105.5

居民消费价格指数

（上年=100）单位:%

项目名称	2012 年	2011 年
居民消费价格总指数	102.5	104.7
一、食品	104.6	109.9
1.粮食	103.1	115.0
大米	103.1	113.6
面粉	101.7	121.0
2.淀粉及制品	105.4	106.5
3.干豆类及豆制品	99.1	107.7
4.油脂	103.9	122.4
5.肉禽及其制品	101.0	131.3
猪肉	86.7	151.5
牛肉	122.8	110.2
羊肉	112.0	130.7
6.蛋	90.6	118.7
7.水产品	105.9	119.2
8.菜	121.8	76.8
9.调味品	103.2	105.3
10、糖	98.1	115.9
11.茶及饮料	101.3	113.3
12.干鲜瓜果	104.8	104.1
13.糕点饼干面包	105.6	122.5
14.液体乳及乳制品	104.6	104.9
15.在外用膳食品	104.2	107.2
16.其他食品	103.4	101.7
二、烟酒类		
1.烟草	100.1	106.7
2.酒	100.5	101.9
三、衣着	99.2	117.7
1.服装	100.6	96.8
2.衣着材料	100.3	93.8
3.鞋袜帽	104.0	112.6
4.衣着加工服务费	99.7	101.0
四、家庭设备用品及维修服务	110.8	111.5
	105.5	104.6

居民消费价格指数(续)

(上年=100) 单位:%

项目名称	2011 年	2010 年
1.耐用消费品	100.0	102.5
2.室内装饰品	100.6	101.0
3.床上用品	105.4	129.1
4.家庭日用杂品	110.8	99.4
5.家庭服务及加工维修服务	106.9	113.3
五、医疗保健和个人用品	103.7	104.1
1.医疗保健	103.1	101.6
2.个人用品及服务	104.6	108.5
六、交通和通信	100.5	101.0
1.交通	101.5	101.7
2.通信	99.1	100.0
七、娱乐教育文化用品及服务	98.8	103.0
1.文娱用耐用消费品及服务	96.8	98.4
2.教育	99.7	107.7
3.文化娱乐类	100.0	104.9
4.旅游	100.5	104.9
八、居住	102.5	103.6
1.建房及装修材料	103.3	107.0
2.住房租金	105.3	107.5
3.自有住房	103.0	103.5
4.水、电、燃料	101.3	101.6

工业生产者出厂价格指数

单位:%

分组名称	2012 年	2012 年
工业生产者出厂价格指数	103.2	104.0
一、按轻重工业分		
1、轻工业	105.8	101.0
以农产品为原料	106.0	103.2
以非农产品为原料	105.3	96.2
2、重工业	103.0	104.2
采掘	95.4	113.2
原料	100.0	104.1
加工	106.9	101.4
二、按生产生活资料分		
1、生产资料	103.0	104.1
采掘	95.4	113.2
原料	99.9	104.0
加工	106.9	101.3
2、生活资料	105.8	102.2
食品	103.8	106.4
衣着	106.0	101.7
一般日用品	106.5	97.4
耐用消费品	109.6	114.2

工业生产者购进价格指数

单位:%

分组名称	2012 年	2011 年
工业生产者购进价格指数	96.0	105.5
1.燃料、动力类	98.4	110.6
2.黑色金属材料类	90.8	108.2
3.有色金属材料和电线类	83.3	107.4
4.化工原料类	94.8	104.9
5.木材及纸浆类	98.0	104.5
6.建筑材料及非金属矿类	95.5	100.5
7.其他工业原材料及半成品类	97.2	101.2
8.农副产品类	96.5	102.3
9.纺织原料类	94.3	104.7

红阳三矿

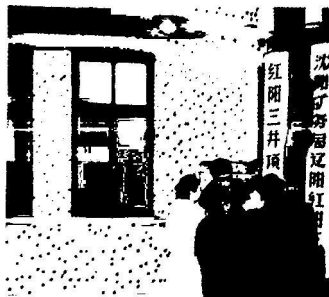

红阳三矿挂牌成立



红阳三井及选煤厂移交投产剪彩仪式



红阳三矿麦金赦索故警依工程
曷1虹运转费彩仪式

红阳三矿安全技术改造剪彩仪式



红阳三矿坚持对入矿新员工实行准军事化训练



红阳三矿安全文化长廊一角



红阳三矿文化广场开展全国第八个安全活动 月宣
教活动

热网有限公司



总经理蒋风辰



党委书记周龙河



市长王正谱（左四）、副市长韩春军（左一）、集团公司总经理尹璟友（左三）在集控室听取沈煤热电总经理蒋风辰（左二）介绍设备运行情况



副市长曹颖在新备用热源协调推进会上讲话



蒋风辰总经理向市长王正谱汇报供暖运行情况



市政府领导正在沈煤热电供暖指挥调度中心视察供暖运行工作